



© Shutterstock

WAHL DER LANDRÄTIN / DES LANDRATES 2026

Hinweise für die Mitglieder der
Wahlvorstände und Briefwahlvorstände

Inhaltsverzeichnis

Abkürzungen und Erläuterungen	4
Abkürzungen	4
Erläuterungen	4
1. Vorbereitung im Wahllokal	5
1.1. Rechtsgrundlagen	5
1.2. Stellung der Wahlvorstände	5
1.3. Zusammensetzung der Wahlvorstände.....	5
1.4. Beschlussfähigkeit und Beschlussfassung der Wahlvorstände.....	6
1.5. Aufgabenverteilung	7
1.6. Besichtigen und Einrichten des Wahllokals vor dem Wahltag.....	8
1.7. Beginn der Tätigkeit	10
1.8. Unzulässige Beeinflussung der Wahlentscheidung.....	11
1.9. Grundsatz der öffentlichen Wahl und Wahlbeobachtung	12
1.10. Umgang mit Medien	12
2. Wahlhandlung	14
2.1. Vorprüfung der Wahlberechtigung	14
2.2. Ausgabe der Stimmzettel	14
2.3. Stimmabgabe	14
2.4. Abschließende Feststellung der Wahlberechtigung	15
2.5. Zurückweisungsgründe	15
2.6. Stimmabgabevermerke (entfällt bei Personen mit Wahlschein)	16
2.7. Wahrung des Wahlheimnisses.....	16
2.8. Ende der Wahlhandlung.....	16
3. Ermittlung der Wahlergebnisse	18
3.1. Wahlbezirke mit zwei Wahllokalen	18
3.2. Reihenfolge der Stimmenauszählung	18
3.3. Auszählung	18
3.4. Zählung der Stimmen	19
3.5. Erstattung der Schnellmeldung	19
3.6. Fertigstellung der Wahl Niederschrift.....	20
3.7. Verpacken und Rückgabe der Wahlunterlagen.....	20

4. Besondere Hinweise für die Mitglieder der Briefwahlvorstände	21
Beginn der ehrenamtlichen Tätigkeit	21
Arbeitsteilung.....	21
Zutritt zum Briefwahllokal.....	21
Prüfung der Wahlurnen.....	21
Beschlussfähigkeit der Briefwahlvorstände	21
4.1. Vorbehandlung der Wahlbriefe	22
4.2. Gründe für die Zurückweisung von Wahlbriefen	22
4.3. Ermittlung und Feststellung des Briefwahlergebnisses.....	23
4.4. ungültige Stimmen	24
5. Anlagen.....	25
5.1. Checkliste zur Ausstattung des Wahllokals.....	25
5.2. Übersicht etwaiger Sonderfälle	26
5.3. Umgang mit Wahlbeobachtern.....	30
5.4. Gültige und ungültige Stimmen	32
5.5. Musterbeispiele für ungültige Stimmzettel.....	34
5.6. Muster einer Wahlniederschrift (Urnenwahl)	44
5.7. Muster einer Wahlniederschrift (Briefwahl)	58
5.8. Brandenburgisches Kommunalwahlgesetz	69
5.9. Brandenburgische Kommunalwahlverordnung	125

Abkürzungen und Erläuterungen

Abkürzungen

A	Anzahl der Wahlberechtigten insgesamt
A1	Anzahl der Wahlberechtigten ohne Sperrvermerk im Wahlberechtigtenverzeichnis
A2	Anzahl der Wahlberechtigten mit Sperrvermerk im Wahlberechtigtenverzeichnis
B	Anzahl der wählenden Personen insgesamt
B1	Anzahl der wählenden Personen mit Wahlschein
C	Anzahl der ungültigen Stimmen / Stimmzettel
D	Anzahl der gültigen Stimmen
W	Wahlschein (Sperrvermerk im Wahlberechtigtenverzeichnis über die Ausgabe des Wahlscheins an die betreffende wählende Person)
WB	Wahlschein mit Briefwahlunterlagen (Sperrvermerk im Wahlberechtigtenverzeichnis über die Ausgabe des Wahlscheins und der Briefwahlunterlagen an die betreffende wählende Person)
ZSI	Zwischensumme I - zweifelsfrei gültige und ungültige Stimmzettel
ZSII	Zwischensumme II - Stimmzettel, die Anlass zu Bedenken geben

Erläuterungen

Wahlbenachrichtigung: Alle Wahlberechtigten werden mit der Wahlbenachrichtigung über den Wahltermin und die Adresse ihres Wahllokals informiert. Die Wahlbenachrichtigung sollte zur Wahl vorgelegt werden, damit die Wählenden schnell im Wahlberechtigtenverzeichnis aufgefunden werden.

Wahlschein: Der Wahlschein wird mit den Briefwahlunterlagen versendet und ermöglicht die Teilnahme an der Briefwahl. Ein Wahlschein kann auch beantragt werden, um in einem beliebigen Wahllokal zu wählen. Dieser Wahlschein ist dem Wahlvorstand auszuhändigen, um dafür einen Stimmzettel zu erhalten.

Sperrvermerk: Der Sperrvermerk im Wahlberechtigtenverzeichnis (gekennzeichnet mit einem „W“ oder „WB“) bedeutet, dass die Person einen Wahlschein erhalten hat, um an der Briefwahl teilzunehmen oder in einem beliebigen Wahllokal desselben Wahlkreises zu wählen.

1. VORBEREITUNG IM WAHLLOKAL

1.1. Rechtsgrundlagen

- das Brandenburgische Kommunalwahlgesetz (BbgKWahlG)
- die Brandenburgische Kommunalwahlverordnung (BbgKWahlV)

In jedem Wahllokal sind diese Rechtsvorschriften bereit zu halten.

Diese sind in dieser Broschüre enthalten.

1.2. Stellung der Wahlvorstände

Die Wahlvorstände sind gesetzlich vorgesehene Wahlorgane, die unabhängig, eigenverantwortlich und ehrenamtlich tätig sind.

Die Entscheidungen und Maßnahmen der Wahlvorstände, die sich unmittelbar auf das Wahlverfahren beziehen, können nur im Wahlprüfungsverfahren angefochten werden. Auch in diesem Zusammenhang wird deren besonders verantwortungsvolle Tätigkeit deutlich. Die Aufgaben der Wahlvorstände sind deshalb **mit größter Sorgfalt und Gewissenhaftigkeit** wahrzunehmen.

Als unbedingter Grundsatz für ihre Arbeit gilt daher:

Gewissenhaftigkeit und Genauigkeit haben Vorrang vor Schnelligkeit!

Die Mitglieder der Wahlvorstände sind, ungeachtet ihrer politischen Grundeinstellung, **zu einer strikt unparteiischen Wahrnehmung ihrer Aufgaben** sowie **zur Verschwiegenheit verpflichtet**. So unterliegen Tatsachen, die ihnen bei ihrer ehrenamtlichen Tätigkeit bekannt geworden sind, dem **Wahlgeheimnis**. Das betrifft vor allem den Umgang mit personenbezogenen Daten, die sich beispielsweise aus der Arbeit mit dem Wahlberechtigtenverzeichnis ergeben.

Die Mitglieder der Wahlorgane dürfen im Rahmen ihrer Tätigkeit keinerlei Einfluss auf die Wahlentscheidung der wählenden Personen nehmen. Aus diesem Grund dürfen zum Beispiel die Mitglieder der Wahlvorstände während ihrer ehrenamtlichen Tätigkeit kein sichtbares Zeichen tragen, das in irgendeiner Weise auf ihre politische Grundeinstellung hinweisen könnte.

1.3. Zusammensetzung der Wahlvorstände

Der Wahlvorstand besteht aus der **Wahlvorsteherin oder dem Wahlvorsteher** als der oder dem Vorsitzenden, deren **Stellvertretung** sowie **drei bis sieben weiteren beisitzenden Mitgliedern**.

Alle Mitglieder des Wahlvorstandes werden von der Wahlbehörde berufen. Aus dem Kreis der weiteren beisitzenden Mitglieder bestellt die oder der Vorsitzende schließlich die **Schriftführerin** oder den **Schriftführer** sowie die **Stellvertretung** der Schriftführerin bzw. des Schriftführers.

1.4. Beschlussfähigkeit und Beschlussfassung der Wahlvorstände

Der Wahlvorstand ist **während der Wahlhandlung** beschlussfähig, wenn die Wahlvorsteherin oder der Wahlvorsteher und die Schriftführerin oder der Schriftführer oder ihre Stellvertretungen sowie mindestens ein weiteres Mitglied des Wahlvorstandes anwesend sind.

Bei der Ermittlung und Feststellung des Wahlergebnisses ist der Wahlvorstand beschlussfähig, wenn die Wahlvorsteherin oder der Wahlvorsteher und die Schriftführerin oder der Schriftführer oder ihre Stellvertretungen sowie mindestens drei weitere Mitglieder anwesend sind.

Die Wahlvorsteherin oder der Wahlvorsteher oder deren Stellvertretung hat **darauf zu achten, dass während der gesamten Dauer** der Wahlhandlung sowie bei der Ermittlung und Feststellung der Wahlergebnisse im Wahlbezirk **stets die Beschlussfähigkeit** des Wahlvorstandes **gegeben ist**.

Die Wahlvorsteherin oder der Wahlvorsteher oder deren Stellvertretung ist stets befugt, fehlende Wahlvorstandsmitglieder durch anwesende wahlberechtigte Personen zu ersetzen. Die auf diese Weise zu Mitgliedern bestellten Personen können ihre Berufung nur aus wichtigem Grund ablehnen. Für den Fall, dass die gesetzlich geforderte Beschlussfähigkeit des Wahlvorstandes nicht (mehr) gegeben ist, ist die Wahlvorsteherin oder der Wahlvorsteher oder die Stellvertretung sogar verpflichtet, aus dem Kreis der wahlberechtigten Personen unverzüglich mindestens die für die Beschlussfähigkeit erforderliche Anzahl von Mitgliedern zu bestellen.

Alle Mitglieder des Wahlvorstandes sollten eine vorübergehende Abwesenheit aus dem Wahllokal bei der Wahlvorsteherin oder dem Wahlvorsteher oder der Stellvertretung anzeigen, denn die **Beschlussfähigkeit** des Wahlvorstandes **muss jederzeit gewährleistet sein**. Der Wahlvorstand fasst seine Beschlüsse mit **Stimmenmehrheit**. Die einfache Mehrheit ist stets ausreichend.

Bei Stimmengleichheit gibt die Stimme der Wahlvorsteherin oder des Wahlvorstehers den Ausschlag. Dies bedeutet, dass die Wahlvorsteherin oder der Wahlvorsteher sich in **keinem Fall der Stimme enthalten** darf.

Hilfskräfte, die den Wahlvorstand bei seiner Tätigkeit unterstützen, gehören dem Wahlvorstand nicht an. Aus diesem Grunde dürfen sie auch bei **Beschlussfassungen nicht mitstimmen**.

1.5. Aufgabenverteilung

Die **Wahlvorsteherin** oder der **Wahlvorsteher** (und deren Stellvertretung)

- verteilt sachgerecht vor Beginn der Wahlhandlung auf die einzelnen Mitglieder des Wahlvorstandes die Aufgaben, die dem Wahlvorstand während der Wahlhandlung sowie bei der Ermittlung und Feststellung der Wahlergebnisse im Wahlbezirk obliegen.
- muss in diesem Zusammenhang alle Mitglieder des Wahlvorstandes über den Inhalt der Aufgaben hinreichend unterrichten. Dazu gehört auch ihre Verpflichtung zur unparteiischen Wahrnehmung ihres Amtes und zur Verschwiegenheit über die ihnen bei ihrer amtlichen Tätigkeit bekannt gewordenen Angelegenheiten.
- hat dafür Sorge zu tragen, dass alle Mitglieder des Wahlvorstandes die ihnen übertragenen Aufgaben jederzeit ordnungsgemäß erfüllen.
- hat die Verantwortung für die Handlungen aller Mitglieder.
- sorgt für Ruhe und Ordnung im Wahllokal.
- klärt bei aufgetretenen Fragen und Vorkommnissen deren Lösung mit der Wahlbehörde.
- gibt um 14 Uhr die Wahlbeteiligung durch (gilt nur für ausgewählte Wahllokale).
- erklärt um 18 Uhr die Wahl für geschlossen. Es werden nur noch die im Wahllokal oder aus Platzgründen davor befindlichen Wahlberechtigten zur Wahl zugelassen.
- leitet die Auszählung der Stimmzettel.
- gibt unmittelbar nach Feststellung des Wahlergebnisses die Schnellmeldung durch.
- gibt die Wahlniederschrift mit den zugehörigen Anlagen sowie alle anderen Wahlmaterialien nach Beendigung der Arbeiten bei der Wahlbehörde ab.

Die **Schriftführerin** oder der **Schriftführer** (und deren Stellvertretung)

- ist verantwortlich für die Niederschrift über die Durchführung der Wahl. In den Anlagen 5.6 und 5.7 finden sich Muster der Wahlniederschriften zur Urnenwahl und Briefwahl.
- führt das Wahlberechtigtenverzeichnis.
- überprüft die Wahlberechtigung anhand des Wahlberechtigtenverzeichnisses, beobachtet die Stimmzettelausgabe und trägt jede Stimmabgabe in die dafür vorgesehene Spalte des Wahlberechtigtenverzeichnisses ein.
- trägt nach 18 Uhr bei der Ergebnisermittlung die ausgezählten Stimmen in die Schnellmeldung ein.
- überträgt nach Durchgabe der Schnellmeldung alle Ergebniswerte aus der Erfassungstabelle in die Wahlniederschrift, Muster Anlage 5.6 und 5.7.

Die **übrigen Mitglieder des Wahlvorstandes** unterstützen die Wahlvorsteherin oder den Wahlvorsteher und die Schriftführerin oder den Schriftführer, indem sie beispielsweise

- die Wahlberechtigung der zur Stimmabgabe erschienenen Personen anhand der Wahlbenachrichtigung und des Personaldokuments vorprüfen.

- Wahlbenachrichtigung nicht einbehalten!!
- die Stimmzettel ausgeben.
- etwaige Wahlscheine entgegennehmen.
- auf die ordnungsgemäße Benutzung der Wahlkabinen achten.
- den Ablauf der Stimmabgabe erläutern und gegebenenfalls Hilfestellung geben, wenn Wählende mit einer Behinderung darum bitten.
- bei der Auszählung der Stimmen mitwirken.

1.6. Besichtigen und Einrichten des Wahllokals vor dem Wahltag

Die Wahlvorsteherin oder der Wahlvorsteher sollte das dem Wahlvorstand zugewiesene Wahllokal bereits **vor dem Wahltag** besichtigen, um festzustellen, welche Vorbereitungen gegebenenfalls noch zu treffen sind (siehe auch Anlage 5.1: „Checkliste zur Ausstattung des Wahllokals“). Hierbei sollte mit den verantwortlichen Personen der Einrichtung geklärt werden,

- ob für das Wahllokal tatsächlich hinreichend Wahlkabinen und Wahlurnen vorgesehen sind.
- wie die Öffnung des Wahllokals am Morgen des Wahltages erfolgt (Schlüsselübergabe).
- ob genügend Tische und Stühle zur Verfügung stehen und wer diese im Wahllokal aufstellt.
- wo sich Toiletten befinden.
- ob es einen barrierefreien Zugang gibt, wo sich dieser befindet und ob dieser auch am Wahltag zugänglich ist.
- wie die Beschilderung zum einfachen Auffinden des Wahllokals erfolgen soll.
- welche Möglichkeiten der Pausenversorgung es gibt.

Bei festgestellten Unzulänglichkeiten ist die Wahlbehörde unverzüglich zu informieren. Die Tische für die Wahlkabinen sind so aufzustellen, dass die Ausfüllung des Stimmzettels nicht eingesehen werden kann (geheime Stimmabgabe) - auch nicht durch ein Fenster.

Vorschlag für die Einrichtung des Wahllokals entsprechend dem vorgegebenen Ablauf der Stimmabgabe:

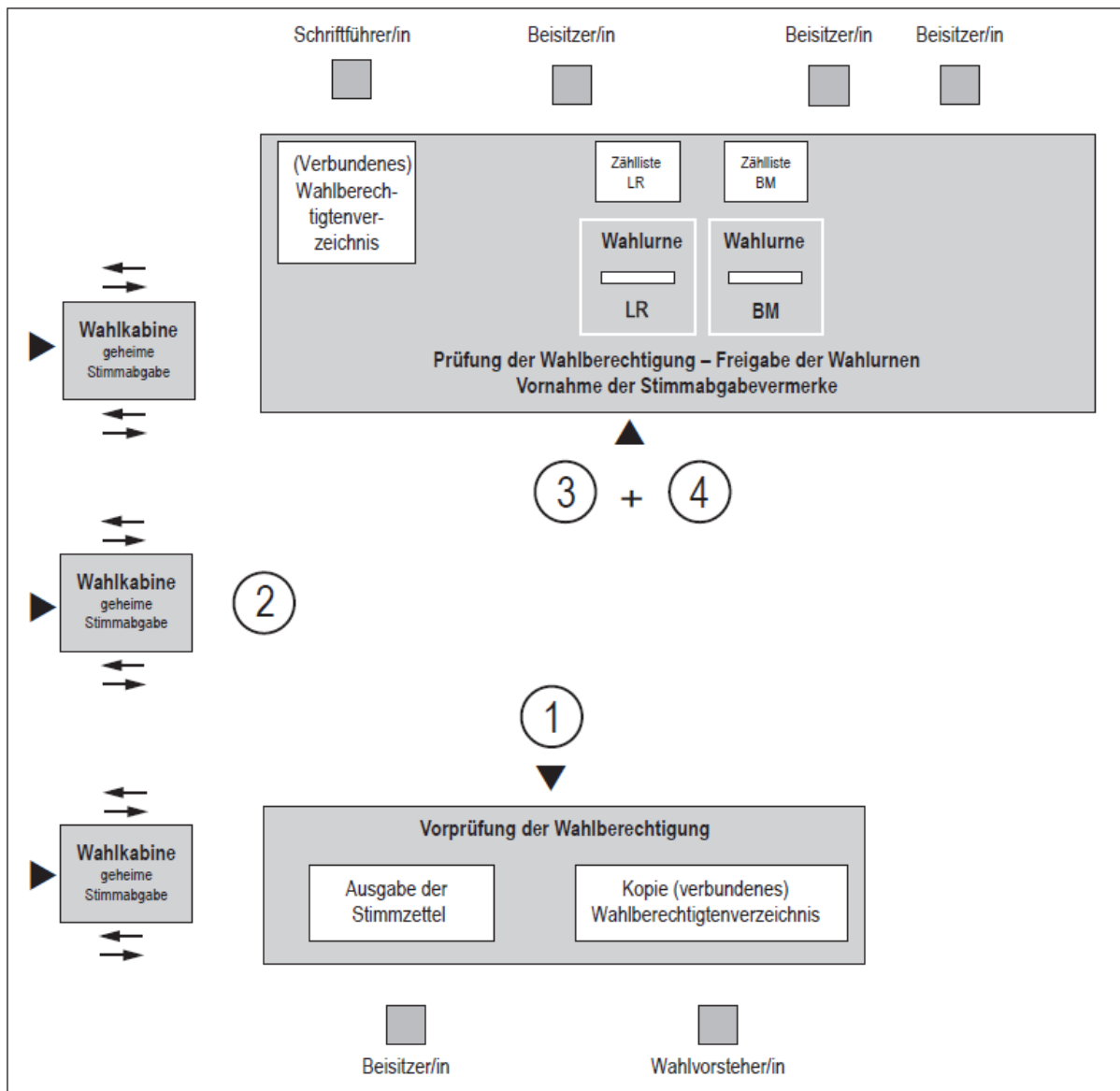

Abkürzungen

LR = Wahl der Landrätin / des Landrates

BM = Wahl der Bürgermeisterin / des Bürgermeisters (Gemeinde Nordwestuckermark)

EIN-/AUSGANG

Stationen

1. wählende Person erhält Stimmzettel je nach Wahlberechtigung (deshalb Vorprüfung)
2. geheime Stimmabgabe in der Wahlkabine
3. Prüfung der Wahlberechtigung durch Vorlage der Wahlbenachrichtigung/eines gültigen Personaldokuments mit Lichtbild
4. Einwurf der Stimmzettel in die freigegebene/n Wahlurne/n

1.7. Beginn der Tätigkeit

Die Wahlzeit dauert am Wahltag von 8 Uhr bis 18 Uhr. Daher muss die Stimmabgabe ab 8 Uhr möglich sein. Deshalb sollten die Mitglieder des Wahlvorstands spätestens um 7.30 Uhr im Wahllokal zusammentreten.

Vor Beginn der Wahlhandlung übergibt die Wahlbehörde der Wahlvorsteherin oder dem Wahlvorsteher die erforderlichen Wahlunterlagen. **Selbst mitbringen** sollten die Wahlvorsteherinnen und Wahlvorsteher ihre Schulungsunterlagen und ein geladenes Handy mit Ladenetzteil. Alle Mitglieder des Wahlvorstandes sollten je nach Situation persönlich benötigte Sachen und Verpflegung mitbringen.

Sämtliche vorbereitenden Maßnahmen müssen bis zur pünktlichen Öffnung des Wahllokals exakt um 8 Uhr abgeschlossen sein. Dazu gehören:

- das Einrichten des Wahllokals, einschließlich und sofern nicht bereits am Vortag erledigt (siehe auch Abschnitt 1.6)
- die Beschilderung zum Auffinden des Wahllokals und zur Orientierung im Wahllokal,
- das Verhindern von Wahlwerbung,
- das Aushängen der Bekanntmachungen und der Musterstimmzettel.
- die Überprüfung der Vollständigkeit aller Materialien.
- das Besprechen der Aufgaben mit den Mitgliedern des Wahlvorstandes.
- die Festlegung der Anwesenheitszeiten und Pausenregelungen am Wahltag.
- die Verpflichtung des Wahlvorstandes zur unparteiischen Wahrnehmung des Amtes und zur Verschwiegenheit.
- die Bereitschaftsmeldung an die Wahlbehörde.

Die Mitglieder des Wahlvorstandes sollten sich gegebenenfalls auch mit der Anlage 5.2: „Übersicht etwaiger Sonderfälle“ vertraut machen.

Zudem muss die Schriftführerin oder der Schriftführer erforderlichenfalls das **Wahlberechtigtenverzeichnis korrigieren**. Sie vermerkt die **nachträglich ausgestellten Wahlscheine** in der Spalte für den Stimmabgabevermerk mit „W“ oder wenn neben dem Wahlschein auch gleichzeitig die Briefwahlunterlagen ausgegeben wurden „WB“.

Sie oder er berichtigt die Abschlussbescheinigung des Wahlberechtigtenverzeichnisses und bescheinigt diese Berichtigung. Ebenso verfährt sie oder er, wenn im Laufe der Wahlzeit Mitteilungen über die aktuelle Ausstellung von Wahlscheinen an wahlberechtigte Personen eingehen.

Abgesehen von dieser Ausnahme ist der Wahlvorstand **nicht befugt**, im Verlauf der Wahlhandlung **eigenmächtig Änderungen** im Wahlberechtigtenverzeichnis vorzunehmen.

Noch vor 8 Uhr meldet die Wahlvorsteherin oder der Wahlvorsteher die **Bereitschaftsmeldung des Wahlvorstandes an die Wahlbehörde**. Sollten Wahlvorstandsmitglieder nicht anwesend sein oder Wahlmaterialien fehlen, ist das mitzuteilen, damit umgehend Ersatz organisiert werden kann.

Unmittelbar vor Beginn der Stimmabgabe zeigt ein Mitglied des Wahlvorstandes den im Wahllokal anwesenden Personen, dass die aufgestellten **Wahlurnen** tatsächlich **leer** sind. Sodann wird jede Wahlurne von der Wahlvorsteherin oder dem Wahlvorsteher **verschlossen**.

Enthalten die Wahlurnen kein Schloss, sind sie **zu versiegeln**. Die Wahlurnen dürfen bis zum Schluss der Wahlhandlung nicht wieder geöffnet werden.

1.8. Unzulässige Beeinflussung der Wahlentscheidung

Der Wahlvorstand hat im Rahmen seiner Möglichkeiten eine **freie und unbeeinflusste Ausübung des Wahlrechts zu sichern**. Alle Wählenden müssen die Stimmzettel unbeobachtet in einer Wahlkabine kennzeichnen und anschließend in die Wahlurnen werfen können.

Ausschließlich wahlberechtigte Personen, die nicht lesen können oder wegen einer Beeinträchtigung nicht in der Lage sind, die Stimmzettel zu kennzeichnen oder ordnungsgemäß in die Wahlurnen zu werfen, dürfen sich bei der Stimmabgabe der Hilfe einer Person ihres Vertrauens (Hilfsperson) bedienen.

Während der Wahlzeit ist an und in dem Gebäude, in dem sich das Wahllokal befindet, sowie **unmittelbar vor dem Zugang zu diesem Gebäude** jede Form der **Wahlwerbung verboten**.

Dazu gehören beispielsweise:

- das Verteilen von Flugblättern,
- der Anschlag von Werbeplakaten und
- das Abhalten von freien Unterschriftensammlungen.

Wie dieser Bereich zu bestimmen ist, hängt von den **jeweiligen örtlichen Gegebenheiten** ab. **Maßgeblich ist**, dass die wählenden Personen das Wahllokal betreten können, ohne unmittelbar zuvor durch Wahlwerbung behindert oder beeinflusst zu werden. Auch sollen die wählenden Personen nicht durch Wahlwerbung oder durch eine Unterschriftensammlung zu einer bestimmten Reaktion oder Nichtreaktion gezwungen werden bzw. sich zu einem bestimmten politischen Bekenntnis gezwungen fühlen.

Im Regelfall ist von einem Umkreis von etwa 20 Metern um den Eingangsbereich des Wahllokals auszugehen (sogenannter „**Bannkreis**“).

Als Zugang bei einem Gebäude, das auf einem eingezäunten Grundstück liegt, ist **in der Regel** der unmittelbare Zugang, also die **Eingangstür** zu dem Gebäude, in dem sich das Wahllokal befindet, zu verstehen. Je nach Fallgestaltung kann **ausnahmsweise** auch der Bereich des umzäunten Grundstücks in die Verbotsregelung einbezogen werden. Dies kann beispielsweise zutreffen, wenn ein ganz bestimmter Weg zum Wahllokal benutzt werden muss, also ein Engpass entsteht, so dass sich auf diesem Weg die wahlberechtigten Personen dem Einfluss der Wahlwerbung nicht entziehen könnten.

Im Bannkreis vorhandene (bewegliche) Plakate sind zu entfernen. Jede sonstige Wahlwerbung ist sofort zu unterbinden. Auch Ansprachen oder Unterschriftensammlungen sind nicht zu gestatten.

Am Wahlsonntag ist es auch unzulässig, mit Hilfe von **Lautsprechern** für bestimmte Wahlvorschlagsträger oder Kandidierende zu werben; dies gilt auch außerhalb des Bannkreises.

Der Wahlvorstand hat zu gewährleisten, dass **die Befragung von wahlberechtigten Personen** über den Inhalt ihrer Wahlentscheidung **im Wahllokal selbst** unterbleibt. **Außerhalb des**

Wahllokals sind solche Befragungen jedoch **zulässig** (etwa durch Mitarbeitende von Meinungsforschungsinstituten).

1.9. Grundsatz der öffentlichen Wahl und Wahlbeobachtung

Die **Wahlhandlung** einschließlich der Beratungen und Beschlüsse des Wahlvorstandes sowie die **Ermittlung und Feststellung der Wahlergebnisse** sind **öffentlich**. Dies bedeutet: Alle Entscheidungen des Wahlvorstandes müssen öffentlich getroffen werden. **Ein Ausschluss der Öffentlichkeit ist nicht zulässig!** So ist grundsätzlich auch nicht wahlberechtigten Personen der Zutritt zum Wahllokal zu gewähren.

Das allgemeine Zutrittsrecht zum Wahllokal wird jedoch durch die räumlichen Verhältnisse beschränkt. Zudem sind die etwaigen räumlichen Anforderungen und somit auch die maximal zulässige Anzahl der im Wahllokal anwesenden Personen einzuhalten. **Es ist daher darauf zu achten, dass das Wahllokal nicht überfüllt ist.** Der Wahlvorstand kann die Anzahl der in dem Wahllokal anwesenden Personen beschränken.

Die Anwesenheit von Personen im Wahllokal ist auf die **allgemeine Beobachtung** der Wahlhandlungen sowie die Ermittlung und Feststellung der Wahlergebnisse beschränkt. Den anwesenden Personen ist jede Einflussnahme auf die Wahlhandlungen und Wahlentscheidungen der Wählenden untersagt.

Jede Person, die die Ruhe oder ordnungsgemäße Durchführung der Wahlhandlung sowie der Ermittlung und Feststellung der Wahlergebnisse im Wahllokal stört, ist aus dem Raum zu verweisen. Ihr sollte jedoch, soweit möglich, Gelegenheit zur Ausübung des Wahlrechts gegeben werden.

Bei der Verweisung von Personen aus dem Wahllokal kann der Wahlvorstand **notfalls auch polizeiliche Hilfe** anfordern.

Es ist dafür Sorge zu tragen, dass **Wahlbeobachtende keinen Zugriff auf Wahlunterlagen** haben und keinen Einblick in das **Wahlberechtigtenverzeichnis** erhalten. Es wird auf die Anlage 5.3 „Handreichung zum Umgang mit Wahlbeobachtenden“ verwiesen.

1.10. Umgang mit Medien

Wollen Medienvertretende Film- oder Fotoaufnahmen von der Wahlhandlung und dem Wahllokal machen, informiert der Wahlvorstand schnellstmöglich die Wahlbehörde hierüber. Es wird empfohlen, dass die Medienvertretenden solange warten, bis eine Vertreterin oder ein Vertreter der Wahlbehörde (bevorzugt der Pressestelle) am Wahllokal eingetroffen ist und die Medienvertretenden betreut.

Unabhängig davon hat der Wahlvorstand zu jeder Zeit dafür Sorge zu tragen, dass der ordnungsgemäße Ablauf der Wahl nicht gestört wird.

Grundsätzlich ist dabei Folgendes zu beachten:

- Aufnahmen dürfen den Ablauf der Wahlhandlung **nicht behindern und stören**.
- Alle im Raum befindlichen Personen müssen solchen Aufnahmen zustimmen, sodass ihr **Recht am eigenen Bild** gewahrt bleibt.

- Es dürfen keine Aufnahmen in der Wahlkabine erfolgen, sodass das **Wahlgeheimnis** nicht gefährdet wird.
- **Aufnahmen personenbezogener Daten** (zum Beispiel aus dem Wahlberechtigtenverzeichnis) sind **nicht gestattet**.

2. WAHLHANDLUNG

2.1. Vorprüfung der Wahlberechtigung

Die Wahlberechtigung ist anhand der Wahlbenachrichtigung und im Regelfall auch anhand eines gültigen Personaldokuments mit Lichtbild festzustellen. Die Wahlvorstandsmitglieder, die die Stimmzettel ausgeben, sollten für die Prüfung die Kopie des in der Regel verbundenen Wahlberechtigtenverzeichnisses vorliegen haben. Nach dieser Prüfung gibt ein Mitglied des Wahlvorstands der wählenden Person die Wahlbenachrichtigung mit dem Hinweis zurück, dass die Wahlbenachrichtigung im Falle einer Stichwahl erneut dem Wahlvorstand vorzulegen ist.

2.2. Ausgabe der Stimmzettel

Personen, die keine Wahlbenachrichtigung bereithalten, dürfen **nicht zurückgewiesen** werden. Der Wahlvorstand hat in solchen Fällen die **Vorlage eines gültigen** Personaldokumentes (zum Beispiel Personalausweis, Reisepass, Führerschein) mit Lichtbild zu verlangen. Darauf darf nur dann verzichtet werden, wenn die betreffende Person dem Wahlvorstand persönlich bekannt ist.

2.3. Stimmabgabe

Das Wahlrecht darf nur einmal und nur persönlich ausgeübt werden; eine **Stellvertretung** bei der Stimmabgabe **ist** - auch im Falle der Vorlage einer entsprechenden Vollmacht - **unzulässig**.

Jede wahlberechtigte Person, die an der **Urnenwahl** im Wahlbezirk teilnehmen will, muss deshalb **persönlich** im Wahllokal erscheinen. Dies gilt selbst dann, wenn die betreffende Person des Lesens unkundig oder wegen einer anderen Beeinträchtigung nicht in der Lage ist, die Stimmzettel zu kennzeichnen, zu falten oder selbst in die Wahlurne zu werfen.

Der Gang in die Wahlkabine erfolgt allein. Das **Wahlgeheimnis** ist - sofern kein gesetzlicher Ausnahmetatbestand vorliegt und sich die oder der Wählende deshalb der Hilfe einer anderen Person bedienen darf - auch dann verletzt, wenn mehrere Personen (etwa Eheleute) gleichzeitig dieselbe Wahlkabine benutzen. Gestattet ist jedoch im Einzelfall die **Mitnahme von Kindern** (etwa bis zum Alter von drei Jahren).

Wahlberechtigte Personen, die des **Lesens unkundig** oder wegen einer anderen **Beeinträchtigung** nicht in der Lage sind, die Stimmzettel zu kennzeichnen oder zu falten, können bei der Stimmabgabe jedoch eine Person ihres Vertrauens - Hilfsperson - hinzuziehen.

Die Wahlvorsteherin oder der Wahlvorsteher hat die Hilfsperson darauf hinzuweisen, dass sich die Hilfsleistung auf das zwingend erforderliche Mindestmaß zu beschränken hat und dass sie **zur strikten Geheimhaltung des Wahlverhaltens** der betroffenen Person verpflichtet ist.

Schwerbehinderte oder gebrechliche Personen sind bevorzugt zu behandeln.

Hat sich eine wahlberechtigte Person auf einem ihrer Stimmzettel verschrieben oder diesen versehentlich unbrauchbar gemacht, ist ihr auf Verlangen ein neuer Stimmzettel auszuhändigen. Ein **neuer Stimmzettel** ist auch auszugeben, wenn die Wahlhandlung außerhalb der

Wahlkabine stattfand oder auf andere Art das Wahlgeheimnis nicht gewahrt wurde. Vor Aushändigung eines neuen Stimmzettels muss der alte Stimmzettel im Beisein eines Mitgliedes des Wahlvorstandes zerrissen werden.

In regelmäßigen Abständen sind die Wahlkabinen zu überprüfen. Alle Dinge die nicht zu deren Ausstattung gehören (insb. Wahlwerbung), sind sofort zu entfernen.

2.4. Abschließende Feststellung der Wahlberechtigung

Nach Kennzeichnung und Faltung der Stimmzettel in der Wahlkabine tritt die wählende Person an den Tisch des Wahlvorstandes, um dort durch Abgabe der Wahlbenachrichtigung und Vorlage des Personaldokuments mit Lichtbild die Wahlberechtigung für die Wahlen feststellen zu lassen. Auf die Vorlage des Personaldokuments darf nur verzichtet werden, wenn die Person dem Wahlvorstand persönlich bekannt ist.

Die wählenden Personen erhalten die **Wahlbenachrichtigung** mit dem Hinweis **zurück**, dass diese im Falle einer Stichwahl dem Wahlvorstand erneut vorzulegen ist.

Für den Fall, dass die Identität der im Wahllokal erschienenen Person nicht zweifelsfrei geklärt werden kann, ist die betreffende Person durch Beschluss des Wahlvorstandes zurückzuweisen. Der Beschluss ist in der Wahlniederschrift zu vermerken.

Die Mitglieder des Wahlvorstandes sind bei der Prüfung der Identität oder der Wahlberechtigung **nicht befugt, Angaben zur wählenden Person so zu verlautbaren**, dass sie von sonstigen im Wahllokal **Anwesenden zur Kenntnis genommen** werden können, es sei denn, die Feststellung der Identität oder der Wahlberechtigung erfordert dies.

Die **Vorlage der Wahlbenachrichtigung** erleichtert die Überprüfung der jeweiligen Wahlberechtigung und den reibungslosen Ablauf des Wahlgeschäftes.

Beabsichtigt eine **Person mit Wahlscheinen** an den Wahlen teilzunehmen, so ist zunächst die Gültigkeit der vorgelegten Wahlscheine zu prüfen. Anschließend ist mit Hilfe des vorgelegten gültigen Personaldokumentes mit Lichtbild die Identität der erschienenen Person zu überprüfen.

Der Wahlvorstand hat die vorgelegten Wahlscheine einzubehalten und später der jeweiligen Wahlniederschrift beizufügen. Für die gültigen Wahlscheine sind die Stimmzettel auszuhändigen.

Wahlberechtigte Personen mit Wahlscheinen können in jedem beliebigen Wahlbezirk wählen.

2.5. Zurückweisungsgründe

Werden von einem Mitglied des Wahlvorstandes **Bedenken gegen die Zulassung** einer Person zur Stimmabgabe erhoben, muss der Wahlvorstand nach näherer Prüfung des Einzelfalls über die Zulassung oder Zurückweisung der betreffenden Person entscheiden. Der entsprechende **Beschluss** ist in der **Wahlniederschrift** zu **vermerken**.

Der Wahlvorstand hat eine Person zurückzuweisen, wenn diese

- nicht in das Wahlberechtigtenverzeichnis eingetragen ist und keinen gültigen Wahlschein für die betreffende Wahl besitzt. Personen, die nicht im Wahlberechtigtenverzeichnis stehen und keinen gültigen Wahlschein haben, dürfen in diesem Wahllokal nicht wählen und auch nicht eigenmächtig ins Wahlberechtigtenverzeichnis nachgetragen werden!
- keinen gültigen Wahlschein vorlegt, obwohl sich im Wahlberechtigtenverzeichnis ein Sperrvermerk befindet; es sei denn, es wird nach Nachfrage bei der zuständigen Wahlbehörde festgestellt, dass diese Person nicht im Wahlscheinverzeichnis eingetragen ist;
- bereits einen Stimmabgabevermerk im Wahlberechtigtenverzeichnis hat, es sei denn, sie weist nach, dass sie noch nicht gewählt hat;
- die Stimmzettel außerhalb der Wahlkabine gekennzeichnet hat;
- die Stimmzettel nicht oder nicht so gefaltet hat, dass der Inhalt der Wahlentscheidung verdeckt ist, oder diese mit einem äußerlich sichtbaren, das Wahlgeheimnis offensichtlich gefährdenden Kennzeichen versehen hat;
- für den Wahlvorstand erkennbar mehrere oder einen nicht amtlich hergestellten Stimmzettel abgeben oder einen weiteren Gegenstand in eine Wahlurne werfen will.

Wenn kein Anlass zur Zurückweisung der wählenden Person besteht, wird die Wahlurne freigegeben und der Stimmzettel kann eingeworfen werden.

2.6. Stimmabgabevermerke (entfällt bei Personen mit Wahlschein)

Die Schriftführerin oder der Schriftführer (oder deren Stellvertretung) vermerkt nach dem Einwurf des jeweiligen Stimmzettels die Stimmabgabe im Wahlberechtigtenverzeichnis. Dies **unterbleibt** jedoch **bei Personen mit Wahlschein**. Für diese besteht nämlich im Wahlberechtigtenverzeichnis ein Sperrvermerk.

2.7. Wahrung des Wahlgeheimnisses

Der Wahlvorstand hat während der gesamten Wahlhandlung darauf zu achten, dass das Wahlgeheimnis gewahrt bleibt.

Deshalb ist das **Fotografieren** der Stimmabgabe anderer Personen (strafbar nach § 107c StGB) oder der eigenen Stimmabgabe („**Selfies in der Wahlkabine**“) verboten.

Dem Wahlgeheimnis unterliegt auch, ob eine wahlberechtigte Person ihr Wahlrecht bereits ausgeübt hat. Die **namentliche** Angabe von wahlberechtigten Personen, die zu einem bestimmten Zeitpunkt noch nicht gewählt haben, etwa an interessierte Parteien oder Wahlbewerber, **ist strikt verboten**.

2.8. Ende der Wahlhandlung

Die gesetzlich bestimmte Wahlzeit muss in **jedem Fall** eingehalten werden. Die vorzeitige Schließung oder verlängerte Öffnung des Wahllokales ist unzulässig. Ersteres gilt selbst für den Fall, dass alle wahlberechtigten Personen im Wahlbezirk bereits ihre Stimmen abgegeben haben. Schließlich haben alle Personen mit Wahlschein, bis zum Ablauf der Wahlzeit das Recht, in **jedem beliebigen** Wahlbezirk im Landkreis Barnim ihr Wahlrecht auszuüben.

Am Wahltag, exakt 18 Uhr, hat die Wahlvorsteherin oder der Wahlvorsteher das Ende der Wahlzeit bekannt zu geben.

Von diesem Zeitpunkt an dürfen grundsätzlich nur noch wahlberechtigte Personen zur Stimmabgabe zugelassen werden, die sich bereits in dem Wahllokal befinden oder aus Platzgründen davor anstehen. In diesem Fall ist der Zutritt zum Wahllokal so lange zu sperren, bis alle anwesenden wahlberechtigten Personen ihre Stimmen abgegeben haben. Nachdem auch diese Personen ihre Stimmen abgegeben haben, erklärt die Wahlvorsteherin oder der Wahlvorsteher die Wahlhandlung für beendet.

Für den Fall, dass aufgrund eines großen Andranges die um 18 Uhr vor dem Wahllokal anwesenden wahlberechtigten Personen **nicht im Wahllokal warten** können, hat sich genau um 18 Uhr ein beisitzendes Mitglied des Wahlvorstandes **vor das Wahllokal** oder auf die Straße zu begeben und alle Personen zurückzuweisen, die sich **erst nach 18 Uhr** noch anreihen wollen. Auch in diesem Fall erklärt die Wahlvorsteherin oder der Wahlvorsteher die Wahlhandlung für beendet, sobald die letzte Stimmabgabe erfolgt ist.

3. ERMITTLUNG DER WAHLERGEBNISSE

3.1. Wahlbezirke mit zwei Wahllokalen

In Vorbereitung der Wahlen wurden einige kleinere Wahlbezirke zu größeren Wahlbezirken zusammengelegt. Damit die Wählenden jedoch keine längeren Wege auf sich nehmen müssen, blieben die Wahllokale erhalten. In diesen Fällen gibt es zwei Wahllokale in einem zusammengelegten Wahlbezirk.

Jedoch erfolgt nur in einem der zwei Wahllokale die Auszählung aller Stimmzettel des gesamten Wahlbezirks. Unmittelbar nach Abschluss der Wahlhandlung um 18 Uhr werden sämtliche Wahlmaterialien verpackt. Alle Mitglieder des abgebenden Wahlvorstands unterschreiben die Wahlniederschriften. Anschließend transportieren die Wahlvorsteherin oder der Wahlvorsteher, die Schriftführerin oder der Schriftführer und ein weiteres Wahlvorstandsmitglied alle Wahlmaterialien einschließlich der verschlossenen Wahlurnen, des Wahlberechtigtenverzeichnisses, der einbehaltenen Wahlscheine und der Wahlniederschriften zum auszählenden Wahlvorstand. Gegebenenfalls können auch Personen, die die Auszählung beobachten möchten, dem Transport zum aufnehmenden Wahlvorstand folgen.

Der auszählende Wahlvorstand muss mit dem Beginn der Ergebnisermittlung warten, bis der abgebende Wahlvorstand die Wahlmaterialien übergeben hat. Die Übergabe wird in den Wahlniederschriften dokumentiert. Nach der Übergabe der Wahlmaterialien ist die Arbeit des abgebenden Wahlvorstandes beendet.

3.2. Reihenfolge der Stimmenauszählung

Die Ermittlung und Feststellung der einzelnen Wahlergebnisse haben **unmittelbar im Anschluss an die Wahlhandlung** zu erfolgen. Dies bedeutet, dass nach Abschluss der Wahlhandlung **keine Pause** eingelegt werden darf.

Bevor die Wahlurne geöffnet und mit der Auszählung begonnen wird, ist der Wahltisch von allen Wahlmaterialien frei zu räumen. Insbesondere sind sämtliche nicht benutzte Stimmzettel vom Wahltisch zu entfernen.

Die Stimmenauszählung muss für jede Wahl gesondert in folgender, verbindlich festgelegter Reihenfolge stattfinden:

1. Auszählung der Wahl der Landrätin / des Landrates
2. Auszählung der Wahl der hauptamtlichen Bürgermeisterin / des hauptamtlichen Bürgermeisters

Die Stimmenauszählung beinhaltet für jede Wahl die Zählung:

- der Stimmabgabevermerke im Wahlberechtigtenverzeichnis
- der einbehaltenen Wahlscheine,
- der gültigen und ungültigen Stimmen oder Stimmzettel

3.3. Auszählung

Vor Beginn der Auszählung sind sämtliche nicht benutzte Stimmzettel vom Wahltisch zu entfernen!

3.4. Zählung der Stimmen

Die Stimmzettel werden folgendermaßen vorsortiert:

- Stapel 1: gleichartig gekennzeichnete Stimmzettel,
- Stapel 2: Stimmzettel, die Anlass zu Bedenken geben,
- Stapel 3: eindeutig ungültige Stimmzettel.

Abweichend zur Niederschrift kann hier eine Vorsortierung der Stimmzettel von Stapel 1 nach den einzelnen Bewerbenden erfolgen. Anschließend sind die Stimmzettel der gebildeten Stapel doppelt zu zählen und zu prüfen, ob das Ergebnis identisch ist.

Danach wird über die Stimmzettel von Stapel 2 („bedenklich“) entschieden. Über jeden Stimmzettel der Stapelgruppe 2 entscheidet der gesamte Wahlvorstand einzeln. Es wird festgestellt, ob der Stimmzettel ungültig ist oder ob die Stimmvergabe gültig ist.

Als Hilfe dafür können die in den Anlagen 5.4 und 5.5 dargelegten Auslegungsregeln sowie Musterbeispielen für gültige Stimmen und ungültige Stimmzettel herangezogen werden.

Die Entscheidung des Wahlvorstandes (Mehrheitsentscheidung) wird auf der Rückseite des Stimmzettels vermerkt. Die Stimmzettel werden auch auf der Rückseite durchnummeriert und der Wahlniederschrift als Anlage beigefügt.

Ungültige Stimmzettel werden auf der Zählliste „Ungültige Stimmzettel“ abgestrichen. Die für gültig erklärten Stimmabgaben werden auf den Zähllisten bei den jeweiligen Bewerbenden abgestrichen.

Abschließend wird der Stapel mit den ungültigen Stimmzetteln gezählt.

Nachdem alle Stimmen ausgezählt sind, wird für jede Bewerberin und für jeden Bewerber die Zahl der erhaltenen Stimmen ermittelt. Dazu wird die in der Zählliste zuletzt abgestrichene Zahl der oder des Bewerbenden in die Wahlniederschrift, Muster Anlage 5.6 und 5.7 eingetragen.

Die Zahl der ungültigen Stimmzettel wird ebenfalls aus der entsprechenden Zählliste übernommen und gleich am Anfang der Tabelle beim Wert C „Ungültige Stimmzettel“ in der Wahlniederschrift, Muster Anlage 5.6 und 5.7, eingetragen.

Ein weiteres Wahlvorstandsmitglied überprüft die richtige Übertragung der Zahlen aus den Zähllisten in die Wahlniederschrift (Vier-Augen-Prinzip). Weiterhin werden alle Summenbildungen nochmals von einem weiteren Wahlvorstandsmitglied überprüft.

3.5. Erstattung der Schnellmeldung

Wenn die Kontrollrechnungen fehlerfrei sind, erfolgt die Schnellmeldung! Dafür wird das entsprechende Formular ausgefüllt und die Ergebnisse auf schnellstem Wege (in der Regel telefonisch) vom Wahlvorstand an die Wahlbehörde durchgegeben.

Anderen Stellen darf das Ergebnis erst mitgeteilt werden, nachdem die Wahlniederschrift von den anwesenden Mitgliedern unterzeichnet worden ist.

Sollten sich bei der Stimmenauszählung geringfügige Unstimmigkeiten ergeben haben, die nicht sofort aufgeklärt werden können, ist in die Schnellmeldung die wahrscheinlichere, rechnerisch zu den übrigen Zahlen passende Zahl einzutragen. Die Suche nach Fehlerquellen und ggf. das erneute Auszählen aller Stimmzettel erfolgt dann anschließend anlässlich der Fertigstellung der Wahlniederschrift. Hier ist gegebenenfalls eine nicht aufzuklärende Differenz zu protokollieren.

3.6. Fertigstellung der Wahlniederschrift

Über die Wahlhandlung sowie die Ermittlung und Feststellung des Ergebnisses der Wahl im Wahlbezirk hat der Wahlvorstand eine Wahlniederschrift anzufertigen.

In der Wahlniederschrift sind alle wesentlichen, mit dem Wahlvorgang im Zusammenhang stehenden Ereignisse und Entscheidungen des Wahlvorstandes sowie die Feststellung des Wahlergebnisses zu vermerken. Der Niederschrift sind die Wahlscheine, die Stimmzettel, über die der Wahlvorstand besonders beschlossen hat sowie die Zähllisten beizufügen.

Die Wahlniederschrift ist von allen anwesenden Mitgliedern des Wahlvorstandes zu genehmigen und zu unterzeichnen. Wenn ein Mitglied des Wahlvorstandes vor der Unterzeichnung der Wahlniederschrift eine erneute Zählung der Stimmen beantragt, ist die Stimmenauszählung zu wiederholen. Die Gründe dafür sind in der Wahlniederschrift zu vermerken.

Sollten auch danach noch Zweifel an der Richtigkeit des festgestellten Wahlergebnisses bestehen, ist das in die Niederschrift ebenfalls aufzunehmen.

3.7. Verpacken und Rückgabe der Wahlunterlagen

Bevor mit der nächsten Zählung begonnen wird, sind nach Abschluss einer jeden Auszählung, die Unterlagen für die jeweilige Wahl wie folgt zu bündeln und zu verpacken:

- Paket 1: die gültigen Stimmzettel,
- Paket 2: die einbehaltenen Wahlscheine, sofern sie nicht der Wahlniederschrift beigefügt sind,
- Paket 3: die unbenutzten Stimmzettel.

Die Pakete 1 und 2 werden versiegelt und mit Inhaltsangabe versehen. Zum Abschluss werden sämtliche Wahlunterlagen der Wahlbehörde übergeben.

Das sind im Einzelnen:

1. die versiegelten und nicht versiegelten Pakete,
2. die Wahlniederschriften einschließlich sämtlicher Anlagen,
3. das Wahlberechtigtenverzeichnis,
4. das besondere Wahlscheinverzeichnis (wenn vorhanden),
5. die Wahlurnen
6. alle sonstigen von der Wahlbehörde zur Verfügung gestellten Gegenstände und Unterlagen.

4. Besondere Hinweise für die Mitglieder der Briefwahlvorstände

Für die Tätigkeit der Briefwahlvorstände gelten grundsätzlich dieselben Vorschriften. Die Beschreibungen aus den vorigen Abschnitten 1. bis 3. finden deshalb sinngemäß Anwendung. Es gibt jedoch Besonderheiten, die hier erläutert werden.

Beginn der ehrenamtlichen Tätigkeit

Der Briefwahlvorstand beginnt am Wahltag vor dem Ende der Wahlzeit um 18 Uhr mit seinen Aufgaben. Bis dahin sollte die Vorbehandlung der Wahlbriefe abgeschlossen sein. Deshalb sollten die **Mitglieder des Briefwahlvorstandes** rechtzeitig im Briefwahllokal - **gegen 16:30 Uhr** - erscheinen. Die beisitzenden Mitglieder werden von der Briefwahlvorsteherin oder vom Briefwahlvorsteher zu Beginn der Tätigkeit des Briefwahlvorstandes auf ihre Verpflichtung zur unparteiischen Wahrnehmung ihres Amtes und zur Verschwiegenheit über die ihnen bei ihrer ehrenamtlichen Tätigkeit bekanntwerdenden Angelegenheiten hingewiesen.

Arbeitsteilung

Vor Beginn der Tätigkeit des Briefwahlvorstandes werden die Aufgaben sachgerecht auf die einzelnen Mitglieder des Briefwahlvorstandes verteilt. Dies ist im Interesse eines ordnungsgemäßen und reibungslosen Ablaufes der Wahl unbedingt erforderlich.

Zutritt zum Briefwahllokal

Die gesamte Tätigkeit des Briefwahlvorstandes ist öffentlich. Dies bedeutet, dass auch alle Entscheidungen des Briefwahlvorstandes öffentlich getroffen werden müssen. **Der Ausschluss der Öffentlichkeit ist in keinem Fall zulässig!**

Das allgemeine Zutrittsrecht zum Briefwahllokal wird jedoch durch die räumlichen Verhältnisse beschränkt. Es ist darauf zu achten, dass das Briefwahllokal nicht überfüllt ist. Im Interesse der ordnungsgemäßen Ermittlung und Feststellung des Briefwahlergebnisses kann der **Briefwahlvorstand** deshalb **die Anzahl der im Briefwahllokal anwesenden Personen beschränken**.

Die Anwesenheit von Personen im Briefwahllokal, die weder dem Briefwahlvorstand angehören noch als Hilfskräfte zum Einsatz kommen, ist auf die **allgemeine Beobachtung** der Tätigkeit des Briefwahlvorstandes **beschränkt**. Jede Person, die bei der Ermittlung des Briefwahlergebnisses stört, ist daher aus dem Briefwahllokal zu verweisen. Dazu kann der Briefwahlvorstand nötigenfalls auch polizeiliche Hilfe anfordern.

Prüfung der Wahlurnen

Der Briefwahlvorstand hat sich davon zu überzeugen, dass sich **die Wahlurnen in einem ordnungsgemäßen Zustand** befinden und **leer sind**, bevor darin die ungeöffneten Stimmzettelumschläge geworfen werden. Anschließend werden die Wahlurnen **ordnungsgemäß verschlossen**. Die Wahlurnen dürfen **bis zum Ende der Wahlzeit (18 Uhr) nicht mehr geöffnet** werden.

Beschlussfähigkeit der Briefwahlvorstände

Es gelten die allgemeinen Regeln für Wahlvorstände - jedoch mit der Maßgabe, dass der Briefwahlvorstand beschlussfähig ist,

- bei der Zulassung oder der Zurückweisung der Wahlbriefe, wenn **mindestens drei Mitglieder** des Briefwahlvorstandes, darunter die Wahlvorsteherin oder der

- Wahlvorsteher und die Schriftführerin oder der Schriftführer oder ihre Stellvertretung, anwesend sind,
- bei der Ermittlung und Feststellung des Briefwahlergebnisses, wenn **mindestens fünf Mitglieder** des Briefwahlvorstandes, darunter die Wahlvorsteherin oder der Wahlvorsteher und die Schriftführerin oder der Schriftführer oder ihre Stellvertretung, anwesend sind.

4.1. Vorbehandlung der Wahlbriefe

Die **Wahlbriefe** werden vor 18 Uhr vom Wahlvorstand nacheinander **geöffnet**, ihnen werden **Wahlschein** und der **Stimmzettelumschlag** entnommen.

Ist der **Wahlschein** in einem Verzeichnis **ungültig** erklärter Wahlscheine oder in den Nachträgen dazu aufgeführt oder werden Bedenken gegen die Gültigkeit des Wahlscheines erhoben, so sind die betroffenen Wahlbriefe samt Inhalt **auszusondern** und später einzeln zu behandeln. Über ihre Zulassung oder Zurückweisung ist später zu entscheiden.

Die aus den übrigen Wahlbriefen entnommenen **Stimmzettelumschläge sind ungeöffnet (geheime Wahl!) in die Wahlurne** zu werfen; die gültigen Wahlscheine werden gesammelt. Es empfiehlt sich, die **Wahlscheine in Zehnerstapeln versetzt** für die spätere Zählung übereinander zu legen.

Werden aus der Mitte des Briefwahlvorstandes gegen einen Wahlbrief **Bedenken** erhoben, so ist der **Briefwahlvorstand verpflichtet, über die Zulassung oder Zurückweisung des betreffenden Wahlbriefes gesondert zu beschließen.**

Der Briefwahlvorstand hat einen Wahlbrief zurückzuweisen, wenn ein entsprechender Tatbestand vorliegt, der unter dem Abschnitt 4.3 „Gründe für die Zurückweisung von Wahlbriefen“ beschrieben ist.

Die Zahlen der beanstandeten, der nach besonderer Beschlussfassung zugelassenen und der zurückgewiesenen Wahlbriefe sind in der **Wahlniederschrift** zu vermerken.

Die zurückgewiesenen Wahlbriefe sind mit Inhalt auszusondern, mit einem Vermerk über den Zurückweisungsgrund zu versehen, wieder zu verschließen, fortlaufend zu nummerieren und der Wahlniederschrift in einem versiegelten Paket beizufügen. Die Einsenderinnen und Einsender zurückgewiesener Wahlbriefe werden nicht als wählende Personen gezählt; ihre Stimmen gelten als nicht abgegeben.

Die **Briefwahlvorsteherin oder der Briefwahlvorsteher** trägt die Gesamtverantwortung dafür, dass der Briefwahlvorstand entsprechend diesen Verfahrensregeln verfährt, um insbesondere eine Verletzung des Wahlheimnisses auszuschließen.

4.2. Gründe für die Zurückweisung von Wahlbriefen

Der **Wahlvorstand hat** Wahlbriefe zurückzuweisen, wenn einer der nachfolgenden Tatbestände gegeben ist:

1. Der **äußere** Wahlbriefumschlag enthält **keinen gültigen Wahlschein**. In diesen Fällen ist die Zurückweisung der Wahlbriefe deshalb geboten, weil die Wahlberechtigung nicht nachgeprüft werden kann.

Prüfung der **Gültigkeit** der **Wahlscheine** wie folgt:

- Überprüfen auf Vorliegen des Originals: Der Wahlschein darf keine Kopie sein und muss vollständig im Original vorliegen. Der Wahlschein ist nicht vollständig, wenn nur der abgetrennte untere oder obere Teil vorhanden ist.
- Überprüfen der Wahlscheinnummer: Sie darf nicht im Verzeichnis „Ungültige Wahlscheine“ enthalten sein. In vielen Briefwahlbezirken entfällt dieser Schritt, da die Wahlbehörde kein Verzeichnis „Ungültige Wahlscheine“ ausgelegt hat.
- Überprüfen der Versicherung an Eides statt: Die vorgeschriebene Versicherung an Eides statt zur Briefwahl muss auf dem Wahlschein unterschrieben sein. Hat eine Hilfsperson unterschrieben, muss ihr Name unter der Unterschrift angegeben sein. Dagegen führt das Fehlen des Ortsnamens und des Datums beim Namen nicht zur Ungültigkeit.

2. Dem Wahlbriefumschlag ist **kein innerer Stimmzettelumschlag** beigelegt.
3. **Weder der äußere Wahlbriefumschlag noch der innere Stimmzettelumschlag sind verschlossen.** Ist jedoch der **äußere Wahlbriefumschlag** verschlossen und der **innere Stimmzettelumschlag** offen, darf der Briefwahlvorstand den Wahlbrief **nicht** zurückweisen, sofern auch die übrigen Briefwahlunterlagen in Ordnung sind. Entsprechendes gilt für den Fall, dass der **äußere Wahlbriefumschlag** offen, aber der **innere Stimmzettelumschlag** verschlossen ist.
4. Der **äußere Wahlbriefumschlag** enthält **mehrere innere Stimmzettelumschläge**, aber **nicht die gleiche Anzahl** gültiger und mit der vorgeschriebenen Versicherung an Eides statt unterschriebener **Wahlscheine**.
5. Die wahlberechtigte Person oder die Hilfsperson hat die vorgeschriebene Versicherung an Eides statt zur Briefwahl **nicht** unterschrieben.
6. Es ist kein **amtlicher innerer Stimmzettelumschlag** benutzt worden.

Ein Zurückweisungsgrund liegt auch vor, wenn der Stimmzettel offen im **äußeren Wahlbriefumschlag** liegt oder die Wählerin oder der Wähler irrtümlich die Umschläge vertauscht und den **inneren Stimmzettelumschlag** als äußeren Umschlag und den Wahlbriefumschlag als inneren Umschlag benutzt hat. **Kein Zurückweisungsgrund liegt dagegen vor, wenn als äußerer Wahlbriefumschlag nicht der amtliche Umschlag, sondern ein anderer benutzt wurde.**

7. Es ist zwar ein amtlicher **innerer Stimmzettelumschlag** benutzt worden, der **leicht** jedoch offensichtlich in einer das Wahlgeheimnis gefährdenden Weise von den übrigen ab oder enthält einen deutlich fühlbaren **Gegenstand**.

Die Einsenderinnen und Einsender zurückgewiesener Wahlbriefe werden nicht als wählende Person gezählt. Ihre Stimmen gelten somit als nicht abgegeben.

Die Stimmabgabe einer wählenden Person, die an der Briefwahl teilgenommen hat, wird nicht dadurch ungültig, dass sie vor dem oder am Wahltag stirbt oder ihr Wahlrecht verliert.

4.3. Ermittlung und Feststellung des Briefwahlergebnisses

Nach dem Ende der allgemeinen Wahlzeit um 18 Uhr stellt der Briefwahlvorstand das Ergebnis der Briefwahl fest.

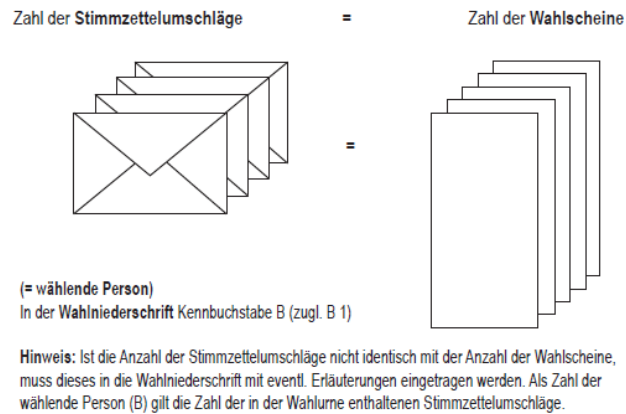

Als Erstes hat die Zählung der Stimmzettelumschläge (= wählende Personen) zu erfolgen. Danach werden die Stimmzettelumschläge für die Ermittlung und Feststellung des Briefwahlergebnisses geöffnet.

Dazu werden drei Stapel gebildet:

- Stapel 1: zweifelsfrei gültige Stimmen, getrennt nach Stimmen für die einzelnen Bewerbenden,
- Stapel 2: ungekennzeichnete Stimmzettel und leere Stimmzettelumschläge,
- Stapel 3: Stimmzettelumschläge und Stimmzettel, die Anlass zu Bedenken geben, sowie Stimmzettelumschläge, die mehrere Stimmzettel enthalten.

4.4. ungültige Stimmen

Ergänzend zu den allgemeinen Vorschriften gelten hier bei der Briefwahl folgende Sonderregelungen:

1. Enthält ein amtlicher Stimmzettelumschlag mehrere Stimmzettel, so gelten die abgegebenen Stimmzettel als ein ungültiger Stimmzettel.
2. Ist der innere Stimmzettelumschlag **leer**, so gilt der im Rahmen der Briefwahl **nicht abgegebene Stimmzettel** als **ungültig**.

Zur Beurteilung der Stimmen als gültig oder ungültig kann man sich auch an den Mustern der Anlagen 5.4. und 5.5. orientieren.

5. Anlagen

5.1. Checkliste zur Ausstattung des Wahllokals

Nr.	Checkpunkt	✓
1.	Ist die Wegweisung zu dem Wahllokal eindeutig ausgeschildert? Ist auch ein zusätzlicher barrierefreier Zugang eindeutig ausgeschildert und geöffnet?	
2.	Sind keine Wahlplakate in und an dem Wahlgebäude und im Wahllokal vorhanden?	
3.	Hängt am oder im Wahlgebäude ein Abdruck der Wahlbekanntmachung gemäß § 42 Absatz 2 der Kommunalwahlverordnung aus?	
4.	Ist der Wahlbekanntmachung der Stimmzettel als Muster (mit dem entsprechenden Vermerk „Muster“) beigefügt worden?	
5.	Sind im Hinblick auf die Anzahl der Wahlberechtigten in dem Wahllokal tatsächlich hinreichend Wahlkabinen aufgestellt worden?	
6.	Können die wählenden Personen in jeder Wahlkabine tatsächlich unbeobachtet wählen?	
7.	Sind die Wahlkabinen vom Tisch der Wahlvorsteherin oder des Wahlvorstehers hinreichend zu sehen?	
8.	Sind genügend nicht radierfähige Schreibstifte mit gleicher Farbe vorhanden?	
9.	Ist je ein Exemplar des Brandenburgischen Kommunalwahlgesetzes und der Brandenburgischen Kommunalwahlverordnung im Wahllokal ausgelegt?	
10.	Sind in Hinblick auf die Anzahl der Wahlberechtigten in dem Wahllokal genügend und die richtigen amtlichen Stimmzettel vorhanden?	
11.	Liegt das Wahlberechtigtenverzeichnis für den Wahlbezirk im Wahllokal vor?	
12.	Liegt das Verzeichnis der eingetragenen Wahlberechtigten, denen nach Abschluss des Wahlberechtigtenverzeichnisses noch Wahlscheine erteilt worden sind, im Wahllokal vor?	
13.	Liegt ein Vordruck der Wahlniederschrift vor?	
14.	Liegt ein Vordruck der Schnellmeldung vor?	
15.	Liegt Material vor, um die Wahlurne in geeigneter Weise (z. B. durch Papierblatt oder Pappe) abzudecken, so dass nicht ohne Einverständnis in die Wahlurne eingeworfen werden kann?	
16.	Ist genügend Verpackungs- und Siegelmaterial zum Verpacken der Stimmzettel und Wahlscheine vorhanden?	
17.	Ist sichergestellt, dass ein ausreichend geladenes Handy oder ein Telefon den ganzen Wahlsonntag hörbar und erreichbar ist?	
18.	Sind alle Modalitäten für die Schnellmeldungen geklärt?	
19.	Liegt die Rufnummer der für den Wahlbezirk zuständigen Wahlbehörde vor?	
20.	Sind alle Mitglieder des Wahlvorstandes in ihre Aufgaben eingewiesen und zur unparteiischen Wahrnehmung des Amtes und zur Verschwiegenheit verpflichtet worden?	

5.2. Übersicht etwaiger Sonderfälle

Nr.	Vorgang	Maßnahmen
1.	Beschlussfähigkeit des Wahlvorstandes nicht gegeben	a) personelle Verstärkung bei der Wahlbehörde anfordern oder b) fehlende beisitzende Mitglieder aus dem Kreis der anwesenden oder erscheinenden Wählenden ersetzen und die Ernannten auf ihre Verpflichtung hinweisen (§ 5 Absatz 10 BbgKWahlV)
2.	Berichtigen des Wahlberechtigten-verzeichnisses	a) vor Beginn der Wahlzeit (8:00 Uhr): <ul style="list-style-type: none"> - Berichtigung des Wahlberechtigtenverzeichnisses nach dem vor liegenden Wahlscheinverzeichnis durch die Vornahme des vorgesehenen Vermerks „Wahlschein“ oder „W“ bzw. „WB“ bei den wahlberechtigten Personen, die in den Wahlscheinverzeichnissen aufgeführt sind; - entsprechende Berichtigung der Abschlussbescheinigung des Wahlberechtigtenverzeichnisses und Bescheinigung der vorgenommenen Berichtigung (Entfällt, wenn keine Wahlscheinverzeichnisse vorliegen, weil nachträglich keine Wahlscheine ausgegeben wurden.) b) während der Wahlhandlung: <ul style="list-style-type: none"> - (erneute) Berichtigung des Wahlberechtigtenverzeichnisses nach der Aushändigung der Mitteilung über die Ausstellung von Wahlscheinen am Wahltag (bis 15 Uhr) oder von Briefwahlunterlagen am Wahltag durch die Vornahme des Vermerkes „Wahlschein“ oder „W“ bzw. „WB“ bei den wahlberechtigten Personen, die in der Mitteilung aufgeführt sind; - entsprechende Berichtigung der Abschlussbescheinigung des Wahlberechtigtenverzeichnisses und Bescheinigung der vorgenommenen Berichtigung (Entfällt, wenn keine entsprechende Mitteilung erfolgt.)
3.	Wahlwerbung	Während der Wahlzeit ist an und in dem Gebäude, in dem sich das Wahllokal befindet, jede Form der Wahlwerbung oder Propaganda , wie z. B. das Verteilen von Flugblättern, der Anschlag von politischen Werbeplakaten, Ansprachen oder Unterschriftensammlungen, verboten . Im Falle einer unzulässigen Wahlwerbung <ul style="list-style-type: none"> a) sofort die Wahlbehörde unterrichten und die unzulässige Wahlwerbung entfernen oder unterbinden; b) ggf. polizeiliche Hilfe anfordern
4.	Störung der Ruhe und Ordnung im Wahllokal	<ul style="list-style-type: none"> a) der Wahlvorstand kann Personen, die die Ruhe und Ordnung im Wahllokal stören, aus dem Wahllokal verweisen; der entsprechende Beschluss ist in der Wahlniederschrift zu vermerken. Den betreffenden Personen ist, sofern möglich, Gelegenheit zur Stimmabgabe zu geben; b) bei entsprechenden Störungen sofort Wahlbehörde unterrichten; c) ggf. polizeiliche Hilfe anfordern
5.	Befragungen von Wählenden über ihre Stimmabgaben durch Mitarbeiter von Meinungsforschungsinstituten	entsprechende Befragungen sind nur außerhalb des Wahllokals zulässig; im Wahllokal selbst hat der Wahlvorstand jede Befragung von Wahlberechtigten durch Wahlbeobachtende sofort zu unterbinden; bei entsprechenden Störungen:

		<ul style="list-style-type: none"> a) Wahlbehörde unterrichten; b) ggf. polizeiliche Hilfe anfordern
6.	erschienene Person ist nicht im Wahlberechtigtenverzeichnis eingetragen und besitzt keinen Wahlschein	<ul style="list-style-type: none"> a) ggf. Sachverhalt mit der Wahlbehörde klären; b) Beschluss über die Zurückweisung der erschienenen Person fassen und in der jeweiligen Wahl Niederschrift vermerken; c) ggf. erschienene Person an die zuständige Wahlbehörde verweisen; in Ausnahmefällen kann dort bis 15 Uhr noch ein Wahlschein erteilt werden
7.	Stimmabgabevermerk ist vorhanden	<ul style="list-style-type: none"> a) die betroffene wahlberechtigte Person muss nachweisen, dass sie noch nicht gewählt hat; b) der Wahlvorstand prüft die bereits abgegebenen Wahlbenachrichtigungskarten, ob sich die Karte der betreffenden Person oder die in der Nummernfolge vorangehende bzw. nachfolgende wahlberechtigte Person darunter befindet und überzeugt sich, ob ggf. ein Stimmabgabevermerk an der richtigen Stelle im Wahlberechtigtenverzeichnis vorhanden ist; c) Beschluss über die Zulassung oder die Zurückweisung der betroffenen Person und Vermerk des Beschlusses in der Wahl Niederschrift
8.	Kennzeichnung eines Stimmzettels außerhalb der Wahlkabine oder Versehen eines Stimmzettels mit einem äußerlich sichtbaren, das Wahlgeheimnis offensichtlich gefährdenden Kennzeichen	<ul style="list-style-type: none"> a) Beschluss über die Zurückweisung der wählenden Person vor Abgabe des Stimmzettels, ggf. neuen Stimmzettel aushändigen; der alte Stimmzettel ist von der betreffenden Person im Beisein eines Mitgliedes des Wahlvorstandes zu vernichten; b) Vermerk des Beschlusses in der Wahl Niederschrift
9.	Stimmzettel nicht oder nicht so gefaltet , dass der Inhalt der Wahlentscheidung verdeckt ist	<ul style="list-style-type: none"> a) Beschluss über die Zurückweisung der oder des Wählenden vor Abgabe des Stimmzettels, ggf. neuen Stimmzettel aushändigen; der alte Stimmzettel ist von der betreffenden Person im Beisein eines Mitgliedes des Wahlvorstandes zu vernichten; b) Vermerk des Beschlusses in der Wahl Niederschrift;
10.	Wählende Person versucht, außer einem Stimmzettel einen weiteren Gegenstand in eine Wahlurne zu legen	<ul style="list-style-type: none"> a) Beschluss über die Zurückweisung der wählenden Person vor Abgabe des Stimmzettels; auf Verlangen der wählenden Person neuen Stimmzettel aushändigen; der alte Stimmzettel ist von der betreffenden Person im Beisein eines Mitgliedes des Wahlvorstandes zu vernichten; b) Vermerk des Beschlusses in der Wahl Niederschrift
11.	Wählende Person versucht, mehrere Stimmzettel für eine Wahl abzugeben oder einen Stimmzettel , der als nicht amtlich hergestellt erkennbar ist	<ul style="list-style-type: none"> a) Beschluss über die Zurückweisung der wählenden Person vor Abgabe der Stimmzettel bzw. des Stimmzettels; auf Verlangen der wählenden Person einen neuen Stimmzettel aushändigen; der alte Stimmzettel ist von der betreffenden Person im Beisein eines Mitgliedes des Wahlvorstandes zu vernichten; b) Vermerk des Beschlusses in der Wahl Niederschrift
12.	sonstige Bedenken gegen die Zulassung einer im Wahllokal erschienenen Person	<ul style="list-style-type: none"> a) Beschluss über die Zulassung oder die Zurückweisung der erschienenen Person; b) Vermerk des Beschlusses in der jeweiligen Wahl Niederschrift
13.	Stimmzettel versehentlich verschrieben	auf Verlangen ist der betreffenden wahlberechtigten Person ein neuer Stimmzettel auszuhändigen; der alte Stimmzettel ist von der betreffenden Person im Beisein eines Mitgliedes des Wahlvorstandes zu vernichten;

14.	Sperrvermerk „Wahlschein“ oder „W“ bzw. „WB“ vermutlich fehlerhaft	Wenn kein Wahlschein vorgelegt werden kann, den Sachverhalt mit der zuständigen Wahlbehörde klären und danach: a) ggf. Zulassung der betreffenden wahlberechtigten Person (z. B.: Sperrvermerk ist versehentlich bei der falschen Person vorgenommen worden) oder b) Zurückweisung der betreffenden wahlberechtigten Person; c) Vermerk des Beschlusses in der Wahlniederschrift
15.	Wählende mit Wahlschein	Die oder der Wählende ist verpflichtet, ihren oder seinen Namen zu nennen und sich auszuweisen. Folgende Prüfungen sind vorzunehmen: a) enthält der Wahlschein Dienstsiegel sowie eigenhändige Unterschrift des mit der Erteilung von Wahlscheinen beauftragten Bediensteten oder den eingedruckten Namen der oder des beauftragten Bediensteten; b) stimmen die auf dem Wahlschein enthaltenen Personenangaben mit denen des Ausweises überein; c) ist der Wahlschein für den betreffenden Wahlkreis gültig; d) ggf. Rückfrage bei der Wahlbehörde, insbesondere wenn der Wahlschein kein Dienstsiegel enthält oder die eigenhändige Unterschrift bzw. der eingedruckte Name der oder des Beauftragten fehlt; Ergebnis der Prüfung: Gültiger Wahlschein a) Zulassung zur Stimmabgabe; (kein Stimmabgabevermerk!) b) Einbehaltung des Wahlscheines; Ergebnis der Prüfung: Zweifel an der Gültigkeit oder am rechtmäßigen Besitz a) Beschluss über die Zulassung oder die Zurückweisung; b) Einbehaltung des Wahlscheines; c) Vermerk des Beschlusses in der Wahlniederschrift
16.	Wählende mit Vermerk „WB“	Wahlberechtigte, die bereits neben einem Wahlschein Briefwahlunterlagen erhalten haben, am Tag der Wahl jedoch in ihrem Wahllokal direkt wählen wollen, können an der Wahl teilnehmen, auch wenn sie den bereits erhaltenen Stimmzettel nicht mitgebracht haben. Es genügt die Abgabe des Wahlscheines. Sie erhalten einen neuen Stimmzettel.
17.	des Schreibens oder Lesens unkundige oder behinderte Wählende	Wahlberechtigte Personen, die des Schreibens oder Lesens unkundig oder aufgrund einer körperlichen Behinderung nicht in der Lage sind, ihre Stimmzettel a) zu kennzeichnen, b) so zusammenzufalten, dass der Inhalt der Wahlentscheidung verdeckt ist, c) diese der oder dem Wahlvorstehenden zu übergeben oder d) selbst in die Wahlurnen zu legen, bestimmen eine Person ihres Vertrauens (Hilfsperson) und geben dies der oder dem Wahlvorstehenden bekannt. Hilfsperson kann ein von der wahlberechtigten Person bestimmtes Mitglied des Wahlvorstandes oder eine Begleitperson sein.

		<p>Die Hilfeleistung hat sich auf die Erfüllung der Wünsche der betreffenden wahlberechtigten Person zu beschränken.</p> <p>Die Hilfsperson darf mit der betreffenden wahlberechtigten Person die Wahlkabine aufsuchen, wenn dies zur Hilfeleistung erforderlich ist.</p> <p>Die Hilfsperson ist zur Geheimhaltung verpflichtet; die Wahlvorsteherin bzw. der Wahlvorsteher weist sie auf diese Verpflichtung gesondert hin.</p> <p>Schwerbehinderte oder gebrechliche Personen sind vom Wahlvorstand bevorzugt zu behandeln.</p>
18.	großer Andrang von Wählenden um 18 Uhr (Ende der Wahlzeit)	<p>Für den Fall, dass aufgrund eines großen Andranges die um 18 Uhr vor dem Wahllokal anwesenden wahlberechtigten Personen nicht im Wahllokal selbst warten können, ist wie folgt zu verfahren:</p> <ul style="list-style-type: none"> a) ein beitzendes Mitglied begibt sich genau um 18 Uhr vor das Wahllokal oder auf die Straße und weist alle Personen zurück, die sich erst nach 18 Uhr noch anreihen wollen; b) nachdem die letzte bis 18 Uhr erschienene wahlberechtigte Person ihre Stimme abgegeben hat, erklärt die Wahlvorsteherin oder der Wahlvorsteher die Wahlhandlung für beendet.
19.	Stimmzettel, die Anlass zu Bedenken geben (siehe auch Anlagen 5.4 und 5.5)	<p>Der Wahlvorstand ist verpflichtet, über die Gültigkeit der Stimmzettel, die Anlass zu Bedenken geben, gesondert durch Beschluss zu entscheiden.</p> <p>Die oder der Wahlvorstehende gibt jede einzelne Entscheidung bekannt und sagt zudem bei Gültigkeit an, für welchen für welche Bewerbende oder für welchen Bewerbenden die jeweilige Stimme abgegeben worden ist.</p> <p>Die jeweilige Entscheidung wird auf der Rückseite des betreffenden Stimmzettels vermerkt.</p>

5.3. Umgang mit Wahlbeobachtern

Die Öffentlichkeit der Wahl ist ein wichtiges Wahlrechtsprinzip. Es dient dem Schutz der Wahlrechtsgrundsätze und soll das Vertrauen in die ordnungsgemäße Durchführung der Wahl stärken. Jede Person hat das Recht, ab dem Zeitpunkt des Zusammentritts des Wahlvorstands am Morgen des Wahltags bis zur Ermittlung und Feststellung des Wahlergebnisses im Wahllokal anwesend zu sein und die Abläufe zu beobachten. Eine Anmeldung oder Registrierung als Wahlbeobachterin oder -beobachter ist nicht erforderlich. Das Recht ist auf die Beobachtung beschränkt. Die Mitglieder des Wahlvorstandes sind nicht verpflichtet, mit beobachtenden Dritten in Kontakt oder Diskussion zu treten. Fragen sollten nach Möglichkeit jedoch beantwortet werden, um eventuell bestehende Missverständnisse in einem kurzen Gespräch aufklären zu können.

Die untenstehenden zulässigen und unzulässigen Verhaltensweisen von Wahlbeobachtenden sollen die (Urnen)-Wahlvorstände und Briefwahlvorstände gleichermaßen in ihrer Entscheidungsfindung unterstützen, wie mit der vorliegenden Wahlbeobachtung umzugehen ist.

Was ist zulässig	Was ist nicht zulässig
<ul style="list-style-type: none"> • Der Aufenthalt von Personen im Wahllokal bzw. Auszählungsraum (Öffentlichkeit) während der gesamten Zeit vom Zusammentritt des Wahlvorstandes bis zum Abschluss der Ermittlung und Feststellung des Wahlergebnisses durch den Wahl- bzw. Briefwahlvorstand. • Das Zutrittsrecht gilt für jedermann gleichermaßen unabhängig von z. B. der Wahlberechtigung, Wohnsitz, Nationalität, Alter, Geschlecht oder Fachwissen. • Eine Anmeldung oder Registrierung ist nicht erforderlich. • Das Tragen medizinischer Masken ist stets zulässig. • Das allgemeine Zutrittsrecht ist durch die räumlichen Verhältnisse beschränkt: Bei Überfüllung kann die Anzahl der anwesenden Personen durch den Wahlvorstand beschränkt werden. Eine Wahlbeobachtung muss aber möglich bleiben. 	<ul style="list-style-type: none"> • Störungen der Ruhe und Ordnung oder Verzögerungen der Wahlhandlung oder der Wahlergebnisermittlung und -feststellung. Lautes Reden oder Telefonieren ist zu unterlassen. • Wählende Personen dürfen weder angesprochen noch beeinflusst werden. • Tragen von parteilpolitischen Symbolen während der Wahlzeit in und vor dem Gebäude, in dem sich das Wahllokal befindet, ist verboten. • Wahlpropaganda, insbesondere Plakataufeln, Werbeständer und Werbeflyer. • Politische Diskussionen von Wahlbeobachtenden.
<ul style="list-style-type: none"> • Entscheidungen des Wahlvorstandes verfolgen. 	<ul style="list-style-type: none"> • Eingreifen in die Entscheidungen des Wahlvorstandes, wie bspw. die Forderung, die Auszählung zu unterbrechen, oder Forderung einer Nachzählung. • Diskussionen und Hinterfragen von Entscheidungen inklusive des Einforderns von Erläuterungen. Alle erforderlichen Entscheidungen trifft der Wahlvorstand allein in eigener Verantwortung. Sachlich vorgebrachte Hinweise sind ggf. zur Kenntnis zu nehmen und vom Wahlvorstand bzw. von der Wahlbehörde zu prüfen.
<ul style="list-style-type: none"> • Ggfs. generelle (kurze) Fragen an den Wahlvorstand. • Nachfragen, wenn eine öffentliche Bekanntgabe akustisch nicht verstanden wurde (z. B. Ergebnisverkündung). 	<ul style="list-style-type: none"> • Zugriff auf Wahlunterlagen • Einsicht in das Wahlberechtigtenverzeichnis • Abfrage von personenbezogenen Daten • Auskünfte, wer bisher gewählt/ nicht gewählt hat • Störung des Wahlvorstandes durch übermäßige Kommentierungen, Fragen usw.

<ul style="list-style-type: none"> • Beobachtung im Wahllokal, auch mit Blick auf den Auszählungstisch; ein Anspruch auf Sichtbarkeit jeder Einzelheit besteht nicht. • Fühlen sich Mitglieder des Wahlvorstandes durch eine zu starke Annäherung der Wahlbeobachtenden behindert oder gestört, dürfen sie einen Abstand zu den Mitgliedern des Wahlvorstandes von in der Regel 1 bis 2 Metern anordnen. Der Auszählungsvorgang muss nach einer solchen Anordnung grundsätzlich weiter beobachtet werden können. • Führung von Strichlisten während der Auszählung. • Notizen 	<ul style="list-style-type: none"> • Gefährdung des Wahlheimnisses • Anfassen, Fotografieren, Filmen von Wahlunterlagen • Mitglieder des Wahlvorstandes dürfen bei der Anfertigung von Notizen der Wahlbeobachtenden nicht aktiv mitwirken. • Wahlbeobachtende haben kein Anrecht auf Aushändigung einer Kopie oder Erstellung eines Fotos der Ergebniszusammenstellung, Schnellmeldung und Niederschrift.
<ul style="list-style-type: none"> • „Allgemeine“ (kurze) Film-, Fernseh- und Hörfunkübertragungen von Medienvertretern aus den Wahl- und Auszählungsräumen („Moment-/Überblickaufnahmen“) sind grundsätzlich zulässig, sofern der ordnungsgemäße Ablauf der Wahl, die Auszählung und die Meldungen nicht beeinträchtigt werden; Aufnahmen von wählenden Personen und Wahlvorstandsmitgliedern sind nur mit deren Zustimmung zulässig. 	<ul style="list-style-type: none"> • Foto- oder Videoaufnahmen durch beobachtende Dritte ohne Zustimmung der abgebildeten Personen (Recht am eigenen Bild), auch nicht von vermuteten Unregelmäßigkeiten. • Es besteht kein Anspruch darauf, dass für eine Fotodokumentation von Wahlunterlagen der Wahlvorstand seinen Auszählungsprozess unterbricht. • Die Wahlbeobachtung endet mit Feststellung und Bekanntgabe des Wahlergebnisses. Alles Weitere, wie die Übergabe des Wahlunterlagen an die Wahlbehörde, die Übermittlung des Ergebnisses an die übergeordneten Wahlbehörden, gehören nicht mehr zur Wahlbeobachtung.
<ul style="list-style-type: none"> • Schriftlicher Wahleinspruch bei der für das Wahlgebiet zuständigen Wahlleiterin oder bei dem für das Wahlgebiet zuständigen Wahlleiter (gilt für Kommunalwahlen). 	

Sobald es zu besonderen Vorkommnissen durch die Beobachtung Dritter gekommen ist, ist dies in der Niederschrift (ggf. als Anlage) festzuhalten.

Bei Verstößen gegen die Regeln sollen beobachtende Dritte vom Wahlvorstand zunächst ermahnt werden. Bei einem wiederholten Verstoß oder bei einer gravierenden Störung der Wahlhandlung oder der Ermittlung und Feststellung des Wahlergebnisses können sie vom Wahlvorstand aus dem Wahllokal verwiesen werden. Wenn sie in dem Wahllokal wahlberechtigt sind, sollte ihnen vorher die Möglichkeit der Stimmabgabe eingeräumt werden. Erscheinen sie später wieder im Wahllokal, dürfen sie wegen der Öffentlichkeit der Wahlhandlung nur dann erneut aus dem Raum verwiesen werden, wenn sie nochmals gravierend stören.

Sind wegen Störungen eine ordnungsgemäße Ermittlung und Feststellung des Wahlergebnisses nicht möglich, ist ggf. die Auszählung bis zur Wiederherstellung der Ordnung zu unterbrechen. Bei erzwungener oder anderweitig unabwendbarer Unterbrechung der öffentlichen Stimmenauszählung sind alle Unterlagen (einschließlich der Stimmzettel) vom Wahlvorstand zu verpacken, zu versiegeln und unter Verschluss zu halten, bis die Öffentlichkeit wiederhergestellt und die Ermittlung und Feststellung des Wahlergebnisses fortgeführt werden kann. Bei nicht abstellbaren Störungen ist die zuständige Stelle bei der Wahlbehörde zu informieren und im Bedarfsfall die Polizei hinzuzuziehen. Wahlbehinderungen sind strafbar. Mögliche Nebenfolgen sind der Verlust der Amtsfähigkeit, der Wählbarkeit und des Stimmrechts.

5.4. Gültige und ungültige Stimmen

Für die Festlegung, ob abgegebene Stimmen als **gültig** oder **ungültig** gewertet werden, gibt es gesetzlich vorgegebene Bestimmungen, die in jedem Fall einzuhalten sind. Im Einzelnen sind folgende Regelungen zu beachten:

Ungültig ist ein **Stimmzettel (Stimmen)**, wenn dieser:

- **nicht amtlich hergestellt** ist,
- keine Kennzeichnung oder mehr als eine Kennzeichnung enthält,
- den Willen der Wählerin oder des Wählers **nicht zweifelsfrei** erkennen lässt,
- einen **Zusatz** oder **Vorbehalt** enthält,
- **durchgestrichen, durchgerissen** oder **durchgeschnitten** ist.

Maßgebend für die Entscheidung des Wahlvorstandes über die Gültigkeit oder Ungültigkeit der Stimmen muss sein, ob der **Wille** der Wählerin oder des Wählers **zweifelsfrei erkennbar** und das **Wahlgeheimnis gewahrt** ist.

Leicht angerissene, zerknitterte oder befleckte Stimmzettel **berühren**, ebenso wie Beschädigungen, die durch den Zählvorgang bewirkt worden sind, **die Gültigkeit der Stimmabgabe nicht**.

Jede zweifelsfrei eindeutige und neutrale Kennzeichnung ist zugelassen.

Zulässige Kennzeichnungen sind beispielsweise neben dem Kreuz „X“ oder „+“ in einem der dafür vorgesehenen Kreise

- das **Umranden** des jeweiligen Kreises oder Feldes,
- das **Ausmalen** des jeweiligen Kreises oder
- sonstige Zeichen (wie etwa „*“, „V“, „/“, „■“ oder „!“), die den Willen der Wählerin oder des Wählers zweifelsfrei erkennen lassen
- **das Unterstreichen des Wahlvorschlages.**

Weitere Möglichkeiten von zulässigen und unzulässigen Kennzeichnungen bei der Wahl sind in den folgenden Beispielen (Anlagen 5.4 und 5.5) ausführlich dargestellt.

Ein Fragezeichen „?“ ist keine eindeutige Kennzeichnung. Die Stimmabgabe für die entsprechend gekennzeichnete Liste oder für den entsprechend gekennzeichneten Bewerber ist mit hin **ungültig**.

Die Kenntlichmachung des Stimmzettels mit einem **politischen Symbol** ist **keine neutrale** Kennzeichnung. Der Wahlvorstand hat daher - unabhängig davon, wo sich die politische Kennzeichnung auf dem Stimmzettel befindet, sämtliche Stimmen auf einem Stimmzettel, der mit einem politischen Symbol versehen ist, als **ungültig** zu werten.

Ungültig sind auch Stimmzettel, die einen **Zusatz** oder **Vorbehalt**, d. h. eine über die zulässige Kennzeichnung hinausgehende, die Stimmabgabe betreffende Beifügung enthalten. Diese **Beifügung** muss nicht unklar bezüglich des Wählerwillens sein. Auch inhaltlich zweifelsfreie Beifügungen bewirken die Ungültigkeit der Stimmabgabe.

Ausgenommen davon sind nur solche zusätzlichen Kennzeichnungen, bei denen es sich **zweifelsfrei** um die **eindeutige** und **verstärkende** Kenntlichmachung des Wählerwillens handelt zum Beispiel durch ein Ausrufezeichen „!“ neben dem Kreuz [„X“ oder „+“].

Auf den folgenden Seiten finden Sie **Musterbeispiele für gültige und ungültige Stimmen**.

5.5. Musterbeispiele für ungültige Stimmzettel

Stimmzettel

für die Wahl der Landrätin / des Landrates

am 19. April 2026 im Landkreis Uckermark

Sie haben 1 Stimme!

Setzen Sie bitte in einem der bei den
Personen befindlichen Kreise
ein Kreuz (X),
sonst ist Ihre Stimme ungültig!

1	Lenz, Moritz Geburtsjahr 1981 Elektroinstallateur Prenzlau	A-Partei	AP	<input type="radio"/>
2	Dr. Crespo, Max Geburtsjahr 1953 Jurist Templin	Wählergruppe Feuerwehr	WGF	<input type="radio"/>
3	Reim, Ramona Geburtsjahr 1967 Lehrerin Schwedt/Oder	B-Partei	BP	<input type="radio"/>
4	Dorn, Raphael Geburtsjahr 1960 Landwirt Templin	Einzelwahlvorschlag Dorn		<input type="radio"/>
5	Köster, Lisa Geburtsjahr 1959 Schlosserin Gramzow	Wähleraktion Sport	WAS	<input type="radio"/>

Anmerkung:

Ein Stimmzettel, auf dem überhaupt kein Kandidat eindeutig angekreuzt ist, ist insgesamt ungültig. Er wird in der Wahl-niederschrift als ungültige Stimme aufgeführt. Im vorliegenden Beispiel lässt sich die Markierung keinem Kandidaten zuordnen.

Stimmzettel

für die Wahl der Landrätin / des Landrates
am 19. April 2026 im Landkreis Uckermark

Sie haben 1 Stimme!

Setzen Sie bitte in einem der bei den
Bewerbern befindlichen Kreise
ein Kreuz (X),
sonst ist Ihre Stimme ungültig!

1	Lenz, Moritz Geburtsjahr 1981 Elektroinstallateur Prenzlau	A-Partei	AP	<input type="radio"/>
2	Dr. Crespo, Max Geburtsjahr 1953 Jurist Templin	Wählergruppe Feuerwehr	WGF	<input type="radio"/>
3	Reim, Ramona Geburtsjahr 1967 Lehrerin Schwedt/Oder	B-Partei	BP	<input type="radio"/>
4	Dorn, Raphael Geburtsjahr 1960 Landwirt Templin	Einzelwahlvorschlag Dorn		<input type="radio"/>
5	Köster, Lisa Geburtsjahr 1959 Schlosserin Gramzow	Wähleraktion Sport	WAS	<input type="radio"/>

Anmerkung:

Ein Stimmzettel, der insgesamt durchgestrichen, durchgerissen, stark beschädigt oder verschmiert ist, ist insgesamt ungültig. Er wird in der Wahl Niederschrift als ungültige Stimme aufgeführt.

Stimmzettel

für die Wahl der Landrätin / des Landrates
am 19. April 2026 im Landkreis Uckermark

Sie haben 1 Stimme!

Setzen Sie bitte in einem der bei den
Bewerbern befindlichen Kreise
ein Kreuz (X),
sonst ist Ihre Stimme ungültig!

1	Lenz, Moritz Geburtsjahr 1981 Elektroinstallateur Prenzlau	A-Partei	AP	<input type="radio"/>
2	Dr. Crespo, Max Geburtsjahr 1953 Jurist Templin	Wählergruppe Feuerwehr	WGF	2 <input checked="" type="radio"/>
3	Reim, Ramona Geburtsjahr 1967 Lehrerin Schwedt/Oder	B-Partei	BP	<input type="radio"/>
4	Dorn, Raphael Geburtsjahr 1960 Landwirt Templin	Einzelwahlvorschlag Dorn		<input type="radio"/>
5	Köster, Lisa Geburtsjahr 1959 Schlosserin Gramzow	Wähleraktion Sport	WAS	<input type="radio"/>

Anmerkung:





Enthält ein Stimmzettel widersprüchliche Angaben, so ist er ungültig. So führt ein Zusatz, der Zweifel an der Wahlentscheidung weckt (wie hier ein Fragezeichen an dem Namen des Kandidaten), zur Ungültigkeit des Stimmzettels. Der Stimmzettel wird in der Wahlniederschrift als ungültige Stimme aufgeführt.

Stimmzettel

für die Wahl der Landrätin / des Landrates
am 19. April 2026 im Landkreis Uckermark

Sie haben 1 Stimme!

Setzen Sie bitte in einem der bei den
Bewerbern befindlichen Kreise
ein Kreuz (X),
sonst ist Ihre Stimme ungültig!

1	Lenz, Moritz Geburtsjahr 1981 Elektroinstallateur Prenzlau	A-Partei	AP	
2	Dr. Crespo, Max Geburtsjahr 1953 Jurist Templin	Wählergruppe Feuerwehr	WGF	
3	Reim, Ramona Geburtsjahr 1967 Lehrerin Schwedt/Oder	B-Partei	BP	
4	Dorn, Raphael Geburtsjahr 1960 Landwirt Templin	Einzelwahlvorschlag Dorn		
5	Köster, Lisa Geburtsjahr 1959 Schlosser Gramzow	Wähleraktion Sport	WAS	

Anmerkung:

Der Wähler hat die Möglichkeit, seine Stimme zu korrigieren. Die Rücknahme der Kennzeichnung muss aber zweifelsfrei den Willen zur Rücknahme erkennen lassen. Im obigen Beispiel ist eine solche Zweifelsfreiheit nicht gegeben. Da eine Stimme auch durch das Ausmalen des Kreises erfolgen kann, wäre auch eine solche Kennzeichnung zulässig. Da ein weiteres Kreuz gemacht wurde, enthält der Stimmzettel zwei Stimmabgaben, ist also insgesamt ungültig. Daraus folgt, dass der Stimmzettel mit einer Stimme gültig zu werten wäre, wenn der Wähler bei der A-Partei nur ein Kreuz gemacht hätte. Auch hier wäre im Einzelfall durch Auslegung zu ermitteln, ob die bei der B-Partei abgegebene Stimme zurückgenommen werden sollte. Handelt es sich um einen Zweifelsfall, ist der Stimmzettel als ungültig zu werten und als solcher in der Wahlniederschrift zu vermerken.

Stimmzettel

für die Wahl der Landrätin / des Landrates
am 19. April 2026 im Landkreis Uckermark

Sie haben 1 Stimme!

Setzen Sie bitte in einem der bei den
Bewerbern befindlichen Kreise
ein Kreuz (X),
sonst ist Ihre Stimme ungültig!

1	Lenz, Moritz Geburtsjahr 1981 Elektroinstallateur Prenzlau	A-Partei	AP	<input checked="" type="radio"/>
2	Dr. Crespo, Max Geburtsjahr 1953 Jurist Templin	Wählergruppe Feuerwehr	WGF	<input type="radio"/>
3	Reim, Ramona Geburtsjahr 1967 Lehrerin Schwedt/Oder	B-Partei	BP	<input type="radio"/>
4	Dorn, Raphael Geburtsjahr 1960 Landwirt Templin	Einzelwahlvorschlag Dorn		<input type="radio"/>
5	Köster, Lisa Geburtsjahr 1959 Schlosserin Gramzow	Wähleraktion Sport	WAS	<input type="radio"/>

Anmerkung:

Stimmzettel, die einen Zusatz enthalten, der sich nicht nur auf einen Kandidaten bezieht, sind insgesamt ungültig. Das Gleiche gilt für die Hinzusetzung von politischen Symbolen wie etwa Hakenkreuze (von der Darstellung wurde abgesehen). Solche Stimmzettel sind als ungültige Stimme in der Wahl Niederschrift zu vermerken.

Stimmzettel

für die Wahl der Landrätin / des Landrates
am 19. April 2026 im Landkreis Uckermark

Sie haben 1 Stimme!

Setzen Sie bitte in einem der bei den
Bewerbern befindlichen Kreise
ein Kreuz (X),
sonst ist Ihre Stimme ungültig!

1	Lenz, Moritz Geburtsjahr 1981 Elektroinstallateur Prenzlau	A-Partei	AP	<input checked="" type="radio"/>
2	Dr. Crespo, Max Geburtsjahr 1953 Jurist Templin	Wählergruppe Feuerwehr	WGF	<input type="radio"/>
3	Reim, Ramona Geburtsjahr 1967 Lehrerin Schwedt/Oder	B-Partei	BP	<input type="radio"/>
4	Dorn, Raphael Geburtsjahr 1960 Landwirt Templin	Einzelwahlvorschlag Dorn		<input type="radio"/>
5	Köster, Lisa Geburtsjahr 1959 Schlosserin Gramzow	Wähleraktion Sport	WAS	<input type="radio"/>

Anmerkung:

Insgesamt ungültig sind Stimmzettel, die über die Markierung des gewählten Kandidaten hinaus Zusätze zu anderen Kandidaten tragen. Die Stimme für die A-Partei zählt im oben verzeichneten Fall nicht. Der Stimmzettel ist als ungültige Stimme in der Wahl Niederschrift aufzuführen.

Kandidaten kann man nicht wählen

✓

Stimmzettel

für die Wahl der Landrätin / des Landrates
am 19. April 2026 im Landkreis Uckermark

Sie haben 1 Stimme!

Setzen Sie bitte in einem der bei den
Bewerbern befindlichen Kreise
ein Kreuz (X),
sonst ist Ihre Stimme ungültig!

1	Lenz, Moritz Geburtsjahr 1981 Elektroinstallateur Prenzlau	A-Partei	AP	<input checked="" type="radio"/>
2	Dr. Crespo, Max Geburtsjahr 1953 Jurist Templin	Wählergruppe Feuerwehr	WGF	<input type="radio"/>
3	Reim, Ramona Geburtsjahr 1967 Lehrerin Schwedt/Oder	B-Partei	BP	<input checked="" type="radio"/>
4	Dorn, Raphael Geburtsjahr 1960 Landwirt Templin	Einzelwahlvorschlag Dorn		<input type="radio"/>
5	Köster, Lisa Geburtsjahr 1959 Schlosserin Gramzow	Wähleraktion Sport	WAS	<input type="radio"/>

Anmerkung:

Die oben aufgeführten Beispiele stellen jeweils ungültige Stimmen dar.

- Ungültig sind auch widersprüchliche Stimmabgaben. Wird ein Kandidat zwar angekreuzt, sein Name aber gestrichen, ist nicht eindeutig erkennbar, ob der Wähler den Bewerber wählen will oder ihn ablehnt. Die Stimme ist ungültig.
- Ebenso ist eine Stimme ungültig, wenn der Wähler zwar den Kandidaten eines Wahlvorschlages ankreuzt, aber die Bezeichnung des Wahlvorschlages durchstreicht. Auch hier ist nicht deutlich zu erkennen, ob sich der Wähler für einen Kandidaten oder gegen ihn oder seine Gruppierung aussprechen will.

Stimmzettel

für die Wahl der Landrätin / des Landrates
am 19. April 2026 im Landkreis Uckermark

Sie haben 1 Stimme!

Setzen Sie bitte in einem der bei den
Bewerbern befindlichen Kreise
ein Kreuz (X),
sonst ist Ihre Stimme ungültig!

1	Lenz, Moritz Geburtsjahr 1981 Elektroinstallateur Prenzlau	A-Partei	AP	<input type="radio"/>
2	Dr. Crespo, Max Geburtsjahr 1953 Jurist Templin	Wählergruppe Feuerwehr	WGF	<input type="radio"/>
3	Reim, Ramona Geburtsjahr 1967 Lehrerin Schwedt/Oder	B-Partei	BP	<input type="radio"/>
4	Dorn, Raphael Geburtsjahr 1960 Landwirt Templin	Einzelwahlvorschlag Dorn		<input type="radio"/>
5	Köster, Lisa Geburtsjahr 1959 Schlosserin Gramzow	Wähleraktion Sport	WAS	<input type="radio"/>

Anmerkung:

Streicht der Wähler alle Kandidaten durch bis auf einen, so ist damit keine gültige Stimme für den Nicht-Durchgestrichenen abgegeben. Bei der Landratswahl ist der Kandidat, für den der Wähler stimmen will, im Stimmfeld zu kennzeichnen. Dieser Stimmzettel ist als ungültig zu werten.

Stimmzettel

für die Stichwahl der Landrätin / des Landrates
am 10. Mai 2026 im Landkreis Uckermark

Sie haben 1 Stimme!

Setzen Sie bitte in einem der bei den
Bewerbern befindlichen Kreise
ein Kreuz (X),
sonst ist Ihre Stimme ungültig!

Droste, Nathalie
Geburtsjahr 1958
Kauffrau
Templin

A-Partei AP **AP**

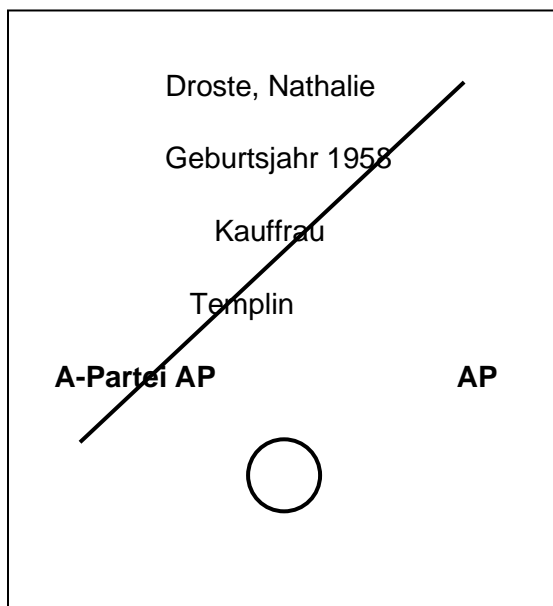

Zweig, Patrick
Geburtsjahr 1975
Architekt
Gramzow

B-Partei **BP**

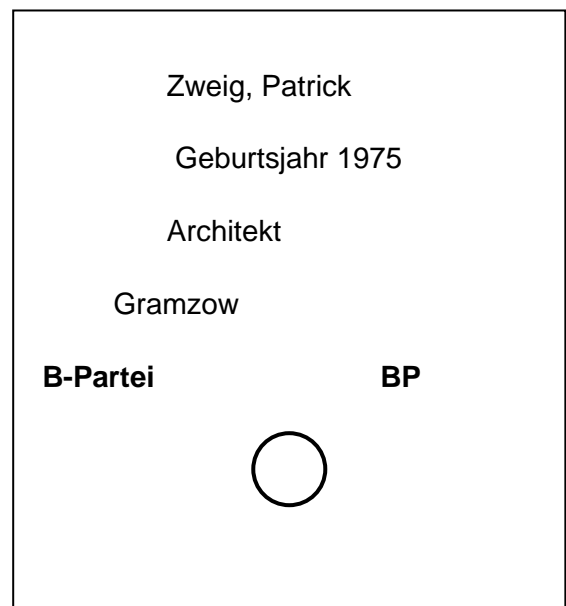

Anmerkung:

Markiert der Wähler das gesamte Feld mit einem diagonalen Strich, so ist nicht erkennbar, ob er den Kandidaten mit einer zulässigen Markierung wählen oder ob er ihn durchstreichen will. Zweifelhafte Stimmabgaben führen zur Ungültigkeit.

Stimmzettel

für die Stichwahl der Landrätin / des Landrates
am 10. Mai 2026 im Landkreis Uckermark

Sie haben 1 Stimme!

Setzen Sie bitte in einem der bei den
Bewerbern befindlichen Kreise
ein Kreuz (X),
sonst ist Ihre Stimme ungültig!

Droste, Nathalie

Geburtsjahr 1958

Kauffrau

Templin

~~A-Partei AP~~

~~AP~~



Zweig, Patrick

Geburtsjahr 1975

Architekt

Gramzow

B-Partei

BP



Anmerkung:

Streichungen im Wahlvorschlag machen die Stimmabgabe ungültig. Wird wie hier die Bezeichnung der Partei gestrichen, liegt ein Vorbehalt oder Zusatz vor, der ausdrückt, dass man den Kandidaten wohl wählen will, seine Partei aber ablehnt. Diese Kundgabe ist unzulässig. Die Stimme ist als ungültig zu werten.

5.6. Muster einer Wahlniederschrift (Urnenwahl)

Anlage 15b

zu § 71 Absatz 1 Satz 1 BbgKWahlV

(Zutreffendes bitte ankreuzen und die erforderlichen Angaben eintragen!)

Gemeinde/Stadt: Oberuckersee des Amtes Gramzow
nenfalls Name des Amtes eintragen) (Name der Gemeinde oder Stadt eintragen)(gegebe-

Landkreis: Uckermark
(gegebenenfalls Name des Landkreises eintragen)

Wahlbezirk (Name oder Nummer) 0001

- Allgemeiner Wahlbezirk
 Sonderwahlbezirk
 Wahlbezirk mit beweglichem Wahlvorstand
 Wahlbezirk mit einbezogenem Briefwahlergebnis

Wahlniederschrift über die Ermittlung und Feststellung des Wahlergebnisses im Wahlbezirk

- zur Wahl
 zur Stichwahl

- der Landrätin oder des Landrates
 der Oberbürgermeisterin oder des Oberbürgermeisters
 der hauptamtlichen Bürgermeisterin oder des hauptamtlichen Bürgermeisters
 der ehrenamtlichen Bürgermeisterin oder des ehrenamtlichen Bürgermeisters
 der Ortsvorsteherin oder des Ortsvorstehers

in Landkreis Uckermark
(Name des Landkreises, der Stadt, der Gemeinde oder des Ortsteils [= Wahlgebiet] eintragen)

am 19.04.2026
(Tag der Wahl eintragen)

Diese Wahlniederschrift ist von allen anwesenden Mitgliedern des Wahlvorstands zu unterschreiben.

1. Wahlvorstand

Zu der Wahl waren für den Wahlbezirk vom Wahlvorstand erschienen:

Vor- und Familiennamen	Anschrift	Funktion
1. <i>Johanna Leiterin</i>	<i>Dorfstraße 1 17291 Prenzlau</i>	als Wahlvorsteherin oder Wahlvorsteher
2. <i>Thorsten Zweiter</i>	<i>Musterweg 2 16278 Angermünde</i>	als stellvertretende Wahlvorsteherin oder stellvertretender Wahlvorsteher
3. <i>Linda Drittmann</i>	<i>Geheimnisallee 3 16303 Schwedt/Oder</i>	als beisitzendes Mitglied und Schriftführerin oder Schriftführer

Vor- und Familiennamen	Anschrift	Funktion
4. <i>Michael Viersen</i>	<i>Karl-Marx-Allee 4 17268 Templin</i>	als beisitzendes Mitglied
5. <i>Marcel Fünftel</i>	<i>An der Teststrecke 5 17268 Groß Döln</i>	als beisitzendes Mitglied
6. <i>Klaus Sixtman</i>	<i>Lindenalle 6 17279 Lychen</i>	als beisitzendes Mitglied
7. <i>Michaela Sieben- schuh</i>	<i>Bürgermeisterhaupt- straße 7 16278 Angermünde</i>	als beisitzendes Mitglied
8.		als beisitzendes Mitglied
9.		als beisitzendes Mitglied

Es musste **kein** beisitzendes Mitglied durch wahlberechtigte Personen ersetzt werden.

An Stelle der nicht erschienenen oder ausgefallenen Mitglieder des Wahlvorstands ernannte und verpflichtete die Wahlvorsteherin oder der Wahlvorsteher die folgenden anwesenden oder herbeigerufenen wahlberechtigten Personen zu Mitgliedern des Wahlvorstands:

Vor- und Familiennamen	Anschrift	Uhrzeit
1.		
2.		
3.		

Als Hilfskräfte waren zugezogen:

Vor- und Familiennamen	Anschrift	Funktion oder Aufgabe
1.		
2.		
3.		

2. Wahlhandlung

2.1 Eröffnung der Wahlhandlung

Die Wahlvorsteherin oder der Wahlvorsteher eröffnete die Wahlhandlung damit, dass sie oder er die übrigen Mitglieder des Wahlvorstands auf ihre Verpflichtung zur unparteiischen Wahrnehmung ihres Amtes und zur Verschwiegenheit über die ihnen bei ihrer amtlichen Tätigkeit bekannt gewordenen Angelegenheiten hinwies. Sie oder er belehrte sie über ihre Aufgaben.

Abdrucke des Brandenburgischen Kommunalwahlgesetzes und der Brandenburgischen Kommunalwahlverordnung lagen im Wahllokal vor.

2.2 Vorbereitung des Wahllokals

Damit die wahlberechtigten Personen die Stimmzettel unbeobachtet kennzeichnen konnten, war/en im Wahllokal

4 Wahlkabine/n aufgestellt
(Anzahl)

_____ Sichtblende/n mit Tisch/en aufgestellt
(Anzahl)

ein Nebenraum hergerichtet, der nur vom Wahllokal aus betretbar war

_____ Nebenräume hergerichtet, die nur vom Wahllokal aus betretbar waren
(Anzahl)

2.3 Vorbereitung der Wahlurne

Der Wahlvorstand stellte fest, dass sich die Wahlurne in ordnungsgemäßem Zustand befand und leer war.

Sodann wurde die Wahlurne

verschlossen; die Wahlvorsteherin oder der Wahlvorsteher nahm den Schlüssel in Verwahrung.

versiegelt.

2.4 Beginn der Stimmabgabe

Die Stimmabgabe war

ab 8 Uhr 00 Minuten möglich.

Im Falle eines **Sonderwahlbezirkes** bitte die **Nummer 2.5 streichen** und dann mit Nummer 2.6 fortfahren!

2.5 Berichtigung des Wahlberechtigtenverzeichnisses aufgrund nachträglich ausgestellter Wahlscheine

Es war **keine** Berichtigung des Wahlberechtigtenverzeichnisses erforderlich.

Vor Beginn der Stimmabgabe berichtigte die Wahlvorsteherin oder der Wahlvorsteher das Wahlberechtigtenverzeichnis nach dem besonderen Wahlscheinverzeichnis (§ 27 Absatz 1 Satz 5 der Brandenburgischen Kommunalwahlverordnung), indem sie oder er bei den in diesem Verzeichnis aufgeführten Personen in der für den Stimmabgabevermerk vorgesehenen Spalte des Wahlberechtigtenverzeichnisses den Vermerk **“W”** oder **“WB”** eintrug. Die Wahlvorsteherin oder der Wahlvorsteher berichtigte auch die Zahlen der Abschlussbescheinigung der Wahlbehörde; diese Berichtigung wurde von ihr oder ihm abgezeichnet.

Nach Eingang einer ergänzenden Mitteilung der Wahlbehörde über die Ausstellung von Wahlscheinen nach § 27 Absatz 5 Satz 2 der Brandenburgischen Kommunalwahlverordnung oder die Ausgabe von Briefwahlunterlagen nach § 27 Absatz 5 Satz 4 der Brandenburgischen Kommunalwahlverordnung wurde bei den in dem Wahlberechtigtenverzeichnis aufgeführten Personen in der für den Stimmabgabevermerk vorgesehenen Spalte des Wahlberechtigtenverzeichnisses der Vermerk "W" oder "WB" eingetragen. Die Wahlvorsteherin oder der Wahlvorsteher berichtete auch die Zahlen der Abschlussbescheinigung der Wahlbehörde; diese Berichtigung wurde von ihr oder ihm abgezeichnet.

2.6 Ungültigkeit von Wahlscheinen

Der Wahlvorstand wurde über die Ungültigkeit von Wahlscheinen **nicht** unterrichtet.

Der Wahlvorstand wurde von der oder dem

Kreiswahlleitung

unterrichtet, dass folgende(r) Wahlschein(e) für **ungültig** erklärt worden ist/sind:

Siehe Anlage

(Vor- und Familiennamen der Wahlscheininhabenden und ihre Wahlschein-Nummern)

2.7 Besondere Vorfälle während der Wahlhandlung

Während der Wahlhandlung waren **keine** besonderen Vorkommnisse zu verzeichnen.

Während der Wahlhandlung waren **besondere Vorkommnisse** zu verzeichnen (z. B. Zurückweisung von Wahlberechtigten gemäß § 52 Absatz 5 der Brandenburgischen Kommunalwahlverordnung). Über diese wurden Niederschriften angefertigt, die als Anlagen

Nr. _____ bis _____ beigefügt sind.

Wenn im Wahlbezirk *kein* beweglicher Wahlvorstand besteht,
bitte mit Nummer 2.9 fortfahren!

2.8 Beweglicher Wahlvorstand

Im Wahlbezirk befindet sich

das (kleinere) Krankenhaus

(Bezeichnung)

das (kleinere) Alten- oder Pflegeheim

(Bezeichnung)

das Kloster

(Bezeichnung)

die sozialtherapeutische Anstalt

(Bezeichnung)

die Justizvollzugsanstalt

(Bezeichnung)

für das oder die die Wahlbehörde die Stimmabgabe vor einem beweglichen Wahlvorstand zugelassen hat.

Der bewegliche Wahlvorstand für die oben bezeichnete Einrichtung setzte sich aus folgenden Personen zusammen:

Vor- und Familiennamen	Funktion
1.	als die Wahlvorsteherin oder der Wahlvorsteher oder die stellvertretende Wahlvorsteherin oder der stellvertretende Wahlvorsteher
2.	als beisitzendes Mitglied und Schriftführerin oder Schriftführer oder beisitzendes Mitglied und stellvertretende Schriftführerin oder stellvertretender Schriftführer
3.	als beisitzendes Mitglied

Der bewegliche Wahlvorstand begab sich zu der von der Wahlbehörde benannten Wahlzeit in das Wahllokal der Einrichtung. Die Mitglieder des beweglichen Wahlvorstands führten dabei insbesondere folgende Wahlunterlagen bei sich:

- a) leere Stimmzettel sowie
- b) eine leere und verschlossene Wahlurne

Die Mitglieder des beweglichen Wahlvorstands überzeugten sich von dem ordnungsgemäßen Zustand des Wahllokals der Einrichtung, insbesondere davon, dass eine unbeobachtete Stimmabgabe gewährleistet war.

Die wahlberechtigten Personen, die nicht lesen können oder wegen einer körperlichen Behinderung nicht in der Lage sind, den Stimmzettel persönlich zu kennzeichnen, wurden darauf hingewiesen, dass sie sich bei der Stimmabgabe der Hilfe einer Person ihres Vertrauens (Hilfsperson) bedienen können und dass die Hilfsperson auch ein von der wahlberechtigten Person bestimmtes Mitglied des beweglichen Wahlvorstands sein kann.

Die wählenden Personen kennzeichneten die Stimmzettel unbeobachtet und falteten sie so, dass sie beim Einlegen in die Wahlurne von anderen anwesenden Personen nicht eingesehen werden konnten.

Vor jeder Stimmabgabe überzeugte sich der bewegliche Wahlvorstand, dass die jeweilige wahlberechtigte Person einen für das Wahlgebiet oder, wenn das Wahlgebiet in mehrere Wahlkreise eingeteilt ist, einen für den Wahlkreis gültigen Wahrschein besaß.

Der bewegliche Wahlvorstand vereinnahmte die Wahlscheine und brachte nach Schluss der Stimmabgaben die verschlossene Wahlurne und die einbehaltenen Wahlscheine unverzüglich in das Wahllokal des Wahlbezirks zurück. Hier blieb die verschlossene Wahlurne bis zum Schluss der allgemeinen Wahlzeit unter ständiger Aufsicht des Wahlvorstands des Wahlbezirks.

Bei Mobilitätsbeeinträchtigung begab sich der bewegliche Wahlvorstand mit der verschlossenen Wahlurne und den erforderlichen Stimmzetteln zu den bettlägerigen wahlberechtigten Personen. Ihnen wurde Gelegenheit gegeben, ihren Stimmzettel unbeobachtet zu kennzeichnen. Im Übrigen verfuhr der bewegliche Wahlvorstand entsprechend dem unter Nummer 2.8 dargestellten Ablauf.

2.9 Ablauf der Wahlzeit

Um 18 Uhr gab die Wahlvorsteherin oder der Wahlvorsteher den Ablauf der Wahlzeit bekannt.

Danach wurden nur noch die im Wahllokal anwesenden wahlberechtigten Personen zur Stimmabgabe zugelassen. Der Zutritt zum Wahllokal wurde solange gesperrt, bis die letzte anwesende wahlberechtigte Person ihre Stimmabgabe beendet hatte. Sodann wurde die Öffentlichkeit wiederhergestellt.

Wegen des großen Andrangs konnten nicht alle um 18 Uhr vor dem Wahllokal anwesenden wahlberechtigten Personen im Wahllokal warten. Deshalb hatte sich genau um 18 Uhr ein Mitglied des Wahlvorstands vor das Wahllokal oder auf die Straße begeben und alle Personen zurückgewiesen, die sich nach 18 Uhr noch anreihen wollten.

Nach der letzten Stimmabgabe erklärte die Wahlvorsteherin oder der Wahlvorsteher

um 18 Uhr 00 Minuten die Wahl für geschlossen.

Vom Wahltisch wurden alle nicht benutzten Stimmzettel entfernt.

3. Ermittlung und Feststellung des Wahlergebnisses im Wahlbezirk

3.1 Ergebnisermittlung und –feststellung

Die Ermittlung und Feststellung des Wahlergebnisses wurde im unmittelbaren Anschluss an die

- Stimmabgaben der wählenden Personen,
- Ermittlung und Feststellung des Ergebnisses der Wahl
- des Europäischen Parlaments, des Deutschen Bundestages oder des Landtages Brandenburg
- des Kreistages
- der Verbandsgemeindevertretung
- der Stadtverordnetenversammlung
- der Gemeindevertretung
- der Landrätin/des Landrats
- der Oberbürgermeisterin/ des Oberbürgermeisters
- der Verbandsgemeindebürgermeisterin/ des Verbandsgemeindebürgermeisters
- der hauptamtlichen Bürgermeisterin/ des hauptamtlichen Bürgermeisters

und ohne Unterbrechung unter der Leitung

vorgenommen.

der ehrenamtlichen Bürgermeisterin/
des ehrenamtlichen Bürgermeisters

der Wahlvorsteherin oder des Wahlvorstehers

der stellvertretenden Wahlvorsteherin oder des stellvertre-
tenden Wahlvorstehers

3.1.1 In das Wahlergebnis wurde das Ergebnis der Briefwahl

nicht einbezogen

einbezogen und über die Behandlung der Wahlbriefe die bei-
gefügte Ergänzung der Wahlniederschrift nach dem Mustervor-
druck der Anlage 16 angefertigt.

3.1.2 Öffnung der Wahlurne

Ein Mitglied des Wahlvorstands öffnete die allgemeine Wahl-
urne des Wahlbezirks.

Danach wurden die Stimmzettel entnommen und, sofern vor-
handen, mit dem Inhalt der Wahlurne des beweglichen Wahl-
vorstands vermengt.

Die Wahlvorsteherin oder der Wahlvorsteher überzeugte sich,
dass sämtliche Wahlurnen leer waren.

3.2 Zahl der wählenden Personen

3.2.1 Sodann wurden die Stimmzettel gezählt.

Die Zählung ergab

820 Stimmzettel (= wählende Personen insgesamt)

Diese Zahl in **Abschnitt 4** bei **B** eintragen.

3.2.2 Daraufhin wurden die im Wahlberechtigtenverzeichnis eingetragenen Stimmabgabevermerke gezählt.

Die Zählung ergab

818 Stimmabgabevermerke

3.2.3 Dann wurden die eingenommenen Wahlscheine gezählt.

Die Zählung ergab

2 Wahlscheine (=wählende Personen mit Wahlschein)

3.2.4 Gesamtzahl der wählenden Personen

(3.2.(3.2.2 und 3.2.3 zusammen)

820 Gesamtzahl
(Stimmabgabevermerke und Wahlscheine)

Das Ergebnis aus 3.2.4 stimmte mit der Zahl aus 3.2.1
(Anzahl der Stimmzettel) überein.

Das Ergebnis aus 3.2.4 war
um _____ (Anzahl) größer

um _____ (Anzahl) kleiner

als das Ergebnis aus 3.2.1.

Die Verschiedenheit, die auch bei wiederholter Zählung bestehen blieb, erklärt sich aus folgenden Gründen:

3.3 Zahl der wahlberechtigten Personen

Die Schriftführerin oder der Schriftführer übertrug aus der (gegebenenfalls berichtigten) Bescheinigung über den Abschluss des Wählerverzeichnisses die Zahl der wahlberechtigten Personen in Abschnitt 4 dieser Wahl Niederschrift (Kennbuchstaben A1 und A2 sowie A1 + A2).

Eintrag von A1, A2 und A1+A2 ist erfolgt.

3.4 Zählung der Stimmen

Nunmehr wurden die abgegebenen Stimmen gezählt. Es wurde dabei wie folgt verfahren:

3.4.1 Die Wahlvorsteherin oder der Wahlvorsteher oder ein von ihr oder ihm bestimmtes Mitglied des Wahlvorstands las aus jedem Stimmzettel vor,

für welche Bewerbende oder für welchen Bewerbenden die jeweilige Stimme abgegeben worden ist (für den Fall, dass - zumindest - zwei Bewerbende zur Wahl oder Stichwahl stehen).

dass die jeweilige Stimme auf "Ja" oder "Nein" lautete (für den Fall, dass nur eine Bewerbende oder nur ein Bewerbender zur Wahl oder Stichwahl steht).

Ausgesondert und bei diesem Zählvorgang nicht berücksichtigt wurden ungültige und hinsichtlich der Gültigkeit zweifelhafte Stimmzettel (§ 76 Absatz 2 des Brandenburgischen Kommunalwahlgesetzes).

3.4.2 Die beisitzenden Mitglieder sammelten jeweils getrennt die ausgezählten sowie die ausgesonderten Stimmzettel und behielten sie bis zum Abschluss der Zählung unter ihrer Aufsicht. Das Vorlesen der Stimmen, gegebenenfalls das Vorsortieren, und das Aussondern der Stimmzettel wurden durch ein von der oder dem Wahlvorstehenden bestimmtes Mitglied des Wahlvorstandes laufend kontrolliert.

3.4.3 Anschließend entschied der Wahlvorstand über die Gültigkeit der auf den ausgesonderten Stimmzetteln enthaltenen Stimmabgabevermerke. Die Wahlvorsteherin oder der Wahlvorsteher gab die Entscheidung jeweils mündlich bekannt. Sie oder er vermerkte auf der Rückseite des Stimmzettels, ob die Stimmabgabe für gültig oder für ungültig erklärt wurde. Wurde sie für gültig erklärt, so vermerkte die Wahlvorsteherin oder der Wahlvorsteher,

für welche Bewerbende oder welchen Bewerbenden die Stimme gezählt wurde (in dem Fall, dass – zumindest – zwei Bewerbende zur Wahl oder Stichwahl stehen),

dass die Stimme auf "Ja" oder "Nein" lautete (in dem Fall, dass nur eine Bewerbende oder nur ein Bewerbender zur Wahl oder Stichwahl steht).

3.4.4 Die Wahlvorsteherin oder der Wahlvorsteher versah die Stimmzettel, über die besonders entschieden wurde, mit fortlaufenden Nummern. Diese Stimmzettel sind als Anlage/n

Nummer 1 bis Nummer 2 dieser Niederschrift beigelegt.

3.4.5 Bei der Zählung der Stimmen wurde mindestens eine Zählliste nach dem Mustervordruck der Anlage 12b geführt. Das mit der Führung der Zählliste/n beauftragte Mitglied des Wahlvorstands verzeichnete darin die aufgerufenen gültigen und ungültigen Stimmen. Die Zählliste/n sind als Anlage/n

Nummer _____ bis Nummer _____ dieser Niederschrift beigelegt.

3.5 Bekanntgabe des Ergebnisses

Das im nachstehenden Abschnitt 4 enthaltene Ergebnis wurde vom Wahlvorstand als das Wahlergebnis im Wahlbezirk festgestellt und von der Wahlvorsteherin oder dem Wahlvorsteher mündlich bekannt gegeben.

4. Wahlergebnis im Wahlbezirk

Die Kennbuchstaben für die Zahlenangaben sind auf allen Vordrucken aufeinander abgestimmt!

A 1	Wahlberechtigte Personen laut Wahlberechtigtenverzeichnis <i>ohne</i> Sperrvermerk „W“	<u>1152</u>
A 2	Wahlberechtigte Personen laut Wahlberechtigtenverzeichnis <i>mit</i> Sperrvermerk „W“	<u>187</u>
A 1 + A 2	Im Wahlberechtigtenverzeichnis insgesamt eingetragene wahlberechtigte Personen	<u>1339</u>

Die vorstehenden Zahlenangaben sind der (berechtigten) Bescheinigung über den Abschluss des Wahlberechtigtenverzeichnisses zu entnehmen!

B	Wählende Personen insgesamt (vgl. Nummer 3.2.1)	<u>820</u>
C	Ungültige Stimmen insgesamt	<u>4</u>
D	Gültige Stimmen insgesamt	<u>816</u>

Nummer 4. 1 nur ausfüllen, wenn sich mindestens zwei Bewerbende der Wahl oder Stichwahl stellen!

4.1

Von den gültigen Stimmen entfielen auf:

Kennbuchstabe	Name des Wahlvorschlags (Wahlvorschlagsträgers)	Vor- und Familienamen der Bewerbenden	Stimmzahl
D 1	1. A-Partei	Klaus Klausen	326
D 2	2. C-Union	Felicitas Fröhlich	490
D	Summe:		816

Nummer 4. 2 nur ausfüllen, wenn sich nur eine Bewerbende oder nur ein Bewerbender der Wahl oder Stichwahl stellt!

4.2.

Von den gültigen Stimmen lauteten auf:

Kennbuchstabe	Votum	Stimmzahl
D 1	"JA"	
D 2	"NEIN"	
D	Summe:	

5. Abschluss der Wahlergebnisfeststellung

5.1 Besondere Vorkommnisse bei der Ergebnisfeststellung

Bei der Ermittlung und Feststellung des Wahlergebnisses waren

keine besonderen Vorkommnisse zu verzeichnen.

folgende besonderen Vorkommnisse zu verzeichnen:

Der Wahlvorstand fasste in diesem Zusammenhang folgende Beschlüsse:

5.2 Erneute Zählung

Eine erneute Zählung der Stimmen

wurde nicht beantragt (weiter bei 5.3).

wurde beantragt von dem/den Mitglied(ern) des Wahlvorstands

(Vor- und Familienname)

weil

(Angabe der Gründe)

Daraufhin wurde der Zählvorgang (vgl. Abschnitt 3.4) wiederholt. Das in Abschnitt 4 der Wahl Niederschrift enthaltene Wahlergebnis für den Wahlbezirk wurde

mit dem gleichen Ergebnis erneut festgestellt

berichtigt
(Die berichtigten Zahlen sind in Abschnitt 4 mit anderer Farbe oder auf andere Weise kenntlich zu machen. Alte Zahlenangaben bitte nicht löschen oder radieren)

und von der Wahlvorsteherin oder dem Wahlvorsteher mündlich bekannt gegeben.

5.3 Schnellmeldung

Das Wahlergebnis aus Abschnitt 4 wurde auf den Vordruck für die Schnellmeldung übertragen und

auf schnellstem Wege (z.B. telefonisch)

telefonisch

(Bitte Art der Übermittlung eintragen.)

an Wahlbehörde Gramzow

(Bitte Empfänger eintragen.)

übermittelt.

5.4 Anwesenheit des Wahlvorstands

Während der Wahlhandlung waren immer mindestens drei, während der Ermittlung und Feststellung des Wahlergebnisses mindestens fünf Mitglieder des Wahlvorstands, darunter jeweils die Wahlvorsteherin oder der Wahlvorsteher und die Schriftführerin oder der Schriftführer oder ihre Stellvertreterin oder ihr Stellvertreter, anwesend.

5.5 Öffentlichkeit der Wahlhandlung und Ergebnisfeststellung

Die Wahlhandlung sowie die Ermittlung und Feststellung des Wahlergebnisses waren öffentlich.

5.6 Versicherung zur Richtigkeit der Wahlniederschrift

Vorstehende Wahlniederschrift wurde von den Mitgliedern des Wahlvorstands genehmigt und von ihnen unterschrieben:

Seehausen, den 19.04.2026
(Ort) (Datum)

Wahlvorsteherin oder Wahlvorsteher: Schriftführerin oder Schriftführer:

Johanna Leiterin Linda Drittmann

Stellv. Wahlvorsteherin oder stellv. Wahlvorsteher: Stellv. Schriftführerin oder stellv. Schriftführer:

Thorsten Zweiter Michael Viersen

Beisitzende Mitglieder:

Marcel Fünftel

Klaus Sixtman

Michaela Siebenschuh

5.7 Verweigerung der Unterschrift

Die Unterzeichnung der Wahlniederschrift wurde

von keinem Mitglied des Wahlvorstandes verweigert.

verweigert von:

(Vor- und Familienname)

weil

(Angabe der Gründe)

5.8 Verpackung der Stimmzettel

Nach Abschluss des Wahlgeschäfts wurden alle Stimmzettel und Wahlscheine, die nicht dieser Wahlniederschrift als Anlagen beigefügt sind, wie folgt geordnet, gebündelt und verpackt:

a) Paket mit den gültigen Stimmzetteln, (im Falle verbundener Wahlen getrennt nach den einzelnen Wahlarten),

b) ein Paket mit den eingenommenen Wahlscheinen,

c) ein Paket mit den unbenutzten Stimmzetteln.

Die Pakete mit den gültigen Stimmzetteln und einbehaltenen Wahlscheinen wurden versiegelt und mit dem Namen der verwahrenden Stelle, der Bezeichnung des Wahlbezirks und der Inhaltsangabe versehen.

5.9 Übergabe der Wahlunterlagen

Die Unterlagen zur Übergabe an die Wahlbehörde wurden wie folgt zusammengestellt:

a) diese Wahlniederschrift (gegebenenfalls einschließlich der Ergänzung nach Nummer 3.1.1) mit allen Anlagen,

b) die Pakete wie in Nummer 5.8 beschrieben,

c) das Wahlberechtigtenverzeichnis,

d) die einbehaltenen Wahlbenachrichtigungen,

e) alle sonstigen dem Wahlvorstand zur Verfügung gestellten Gegenstände und Unterlagen.

Der oder dem Beauftragten der Wahlbehörde wurden die o. g. Unterlagen am 19.04. 2026, um 20:02 Uhr übergeben.

Johanna Leiterin

(Unterschrift der Wahlvorsteherin oder des Wahlvorstehers)

Von der oder dem Beauftragten der Wahlbehörde wurde die
Wahlniederschrift mit allen darin verzeichneten Anlagen

am 19.04., 2026, um 20:02 Uhr

übernommen und auf Vollständigkeit geprüft.

Simone Amtmann

(Unterschrift der oder des Beauftragten der Wahlbehörde)

Achtung: Es ist sicherzustellen, dass die Wahlniederschrift mit den Anlagen sowie die Pakete mit den weiteren Unterlagen Unbefugten nicht zugänglich sind.

5.7. Muster einer Wahlniederschrift (Briefwahl)

Anlage 17b
zu § 71 Absatz 3 Satz 1 BbgKWahlV

(Zutreffendes bitte ankreuzen und die erforderlichen Angaben eintragen!)

Gemeinde/Stadt: _____ des Amtes _____
(gegebenenfalls Name der Gemeinde oder Stadt eintragen) (gegebenenfalls Name des Amtes eintragen)

Landkreis: Uckermark
(gegebenenfalls Name des Landkreises eintragen)

Briefwahlvorstand (Nummer) 9945

Wahlniederschrift über die gesonderte Ermittlung und Feststellung des Ergebnisses der Briefwahl bei der

Wahl
 Stichwahl

der Landrätin oder des Landrates
 der Oberbürgermeisterin oder des Oberbürgermeisters
 der hauptamtlichen Bürgermeisterin oder des hauptamtlichen Bürgermeisters
 der ehrenamtlichen Bürgermeisterin oder des ehrenamtlichen Bürgermeisters
 der Ortsvorsteherin oder des Ortsvorstehers

im/in Landkreis Uckermark
(Name des Landkreises, der Stadt, der Gemeinde oder des Ortsteils eintragen)

am 19.04.2026
(Tag der Wahl eintragen)

Diese Wahlniederschrift ist von allen anwesenden Mitgliedern des Briefwahlvorstands zu unterschreiben.

1. Briefwahlvorstand

Zu der Wahl waren zur Ermittlung und Feststellung des Ergebnisses der Briefwahl vom Briefwahlvorstand erschienen:

Vor- und Familiennamen	Anschrift	Funktion
1. <i>Johanna Leiterin</i>	<i>Dorfstraße 1 17291 Prenzlau</i>	als Briefwahlvorsteherin oder Briefwahlvorsteher
2. <i>Thorsten Zweiter</i>	<i>Musterweg 2 16278 Angermünde</i>	als stellvertretende Briefwahlvorsteherin oder stellvertretender Briefwahlvorsteher
3. <i>Linda Drittmann</i>	<i>Geheimnisallee 3 16303 Schwedt/Oder</i>	als beisitzendes Mitglied und Schriftführerin oder Schriftführer
4. <i>Michael Viersen</i>	<i>Karl-Marx-Allee 4 17268 Templin</i>	als beisitzendes Mitglied und stellvertretende Schriftführerin oder stellvertretender Schriftführer
5. <i>Marcel Fünftel</i>	<i>An der Teststrecke 5 17268 Groß Döln</i>	als beisitzendes Mitglied

Vor- und Familiennamen	Anschrift	Funktion
6. <i>Klaus Sixtman</i>	<i>Lindenalle 6 17279 Lychen</i>	als beitzendes Mitglied
7. <i>Michaela Sieben- schuh</i>	<i>Bürgermeisterhauptstraße 7 16278 Angermünde</i>	als beitzendes Mitglied
8.		als beitzendes Mitglied
9.		als beitzendes Mitglied

Es mussten **keine** beitzenden Mitglieder durch wahlberechtigte Personen ersetzt werden.

An Stelle der nicht erschienenen oder ausgefallenen Mitglieder des Briefwahlvorstands ernannte und verpflichtete die Briefwahlvorsteherin oder der Briefwahlvorsteher die folgenden anwesenden oder herbeigerufenen wahlberechtigten Personen zu Mitgliedern des Briefwahlvorstands:

Vor- und Familiennamen	Anschrift	Uhrzeit
1.		
2.		
3.		

Als Hilfskräfte waren zugezogen:

Vor- und Familiennamen	Anschrift	Funktion oder Aufgabe
1.		
2.		
3.		

2. Zulassung der Wahlbriefe

2.1 Eröffnung der Wahlhandlung

Die Briefwahlvorsteherin oder der Briefwahlvorsteher eröffnete die Sitzung

um 16 Uhr 40 Minuten.

Sie oder er wies die anwesenden Mitglieder des Briefwahlvorstands auf ihre Verpflichtung zur unparteiischen Wahrnehmung ihres Amtes und zur Verschwiegenheit über die ihnen bei ihrer amtlichen Tätigkeit bekannt gewordenen Angelegenheiten hin. Sie oder er belehrte sie über ihre Aufgaben.

Textausgaben des Brandenburgischen Kommunalwahlgesetzes und der Brandenburgischen Kommunalwahlverordnung lagen im Wahllokal bereit.

2.2 Vorbereitung der Wahlurne

Der Briefwahlvorstand stellte fest, dass sich die Wahlurne in ordnungsgemäßem Zustand befand und leer war.

Sodann wurde die Wahlurne

versiegelt.

verschlossen. Den Schlüssel verwahrte die Briefwahlvorsteherin oder der Briefwahlvorsteher.

2.3 Anzahl Wahlbriefe; Ungültigkeit von Wahlscheinen

Der Briefwahlvorstand stellte fest, dass

die Wahlleiterin oder der Wahlleiter der Gemeinde

die Kreiswahlleiterin oder der Kreiswahlleiter

624 Wahlbriefe übergeben hat.

Ein Verzeichnis über ungültige Wahlscheine lag

nicht vor

vor.

Die Wahlbriefe mit den in diesem Verzeichnis aufgeführten Wahlscheinen wurden ausgesondert und später dem Briefwahlvorstand zur besonderen Beschlussfassung vorgelegt (vgl. Nummer 2.5.3 dieser Wahl Niederschrift).

2.4 Am Wahltag eingegangene Wahlbriefe

Die Wahlbehörde überbrachte

keine

um 17 Uhr 35 Minuten

weitere 6 Wahlbriefe, die am Wahltag noch vor Schluss der Wahlzeit eingegangen waren.

2.5 Zulassung, Beanstandung und Zurückweisung von Wahlbriefen

2.5.1 Öffnung der Wahlbriefe

Die Wahlbriefe wurden

vor Ablauf der Wahlzeit (§ 67 Absatz 5 Brandenburgische Kommunalwahlverordnung)

nach Ablauf der Wahlzeit

vor dem Öffnen der Wahlurne wie folgt behandelt:

Die für die Öffnung der Wahlbriefe bestimmten besitzenden Mitglieder öffneten die Wahlbriefe nacheinander, entnahmen ihnen

jeweils den Wahlschein und den Stimmzettelumschlag und übergaben diese der Briefwahlvorsteherin oder dem Briefwahlvorsteher. Nachdem weder der Wahlschein noch der Stimmzettelumschlag zu beanstanden war, legte die Briefwahlvorsteherin oder der Briefwahlvorsteher den Stimmzettelumschlag in die Wahlurne. Wurden die Kreistagswahlen mit der/den Gemeindevahl/en verbunden und keine einheitlichen Stimmzettelumschläge für die Kreistags- und Gemeindevahlen ausgegeben, wurden die Stimmzettelumschläge für die Kreistagswahl einerseits und die Stimmzettelumschläge für die Gemeindevahl/en andererseits in jeweils eine gesonderte Wahlurne gelegt. Ein beisitzendes Mitglied sammelte die Wahlscheine ein.

2.5.2 Beanstandung von Wahlbriefen

Der Briefwahlvorstand hat

keine Wahlbriefe beanstandet.

(weiter bei 3.)

10 Wahlbriefe beanstandet.

2.5.3 Zurückweisung von Wahlbriefen

Von den beanstandeten Wahlbriefen wurden durch Beschluss des Briefwahlvorstands zurückgewiesen:

4 Wahlbriefe, weil dem Wahlbriefumschlag kein oder kein gültiger Wahlschein beigelegt hat,

2 Wahlbriefe, weil dem Wahlbriefumschlag kein Stimmzettelumschlag beigelegt war,

1 Wahlbriefe, weil weder der Wahlbriefumschlag noch der Stimmzettelumschlag verschlossen war,

 Wahlbriefe, weil der Wahlbriefumschlag mehrere Stimmzettelumschläge, aber nicht die gleiche Anzahl gültiger und mit der vorgeschriebenen Versicherung an Eides statt versehene Wahlscheine enthalten hat,

3 Wahlbriefe, weil die wahlberechtigte Person oder die Hilfsperson die vorgeschriebene Versicherung an Eides statt zur Briefwahl auf dem Wahlschein nicht unterschrieben hat,

 Wahlbriefe, weil kein amtlicher Stimmzettelumschlag benutzt worden war (oder weil bei verbundenen Wahlen der Wahlbrief keinen amtlichen Stimmzettelumschlag für die Wahl/en enthielt, für die der Wahlschein galt),

 Wahlbriefe, weil ein Stimmzettelumschlag benutzt worden war, der offensichtlich in einer das Wahlgeheimnis gefährdenden Weise von den übrigen abwich oder einen deutlich fühlbaren Gegenstand enthalten hat,

10 zurückgewiesene Wahlbriefe insgesamt.

Die zurückgewiesenen Wahlbriefe wurden samt Inhalt gesondert, mit einem Vermerk über den Zurückweisungsgrund versehen, wieder verschlossen, fortlaufend nummeriert und

dieser Wahl Niederschrift beigelegt.

der Wahl Niederschrift über die gesonderte Ermittlung und Feststellung der Briefwahl bei der Wahl des/der

in einem versiegelten Paket als Anlage beigelegt

(Art der Wahl)

2.5.4 Beanstandete Wahlscheine als Anlass der Beschlussfassung

War der Wahlschein Anlass der Beschlussfassung so wurde dieser:

dieser Wahl Niederschrift

in einem versiegelten Paket als Anlage beigelegt.

2.5.5 Zulassung von beanstandeten Wahlbriefen

Aufgrund besonderer Beschlussfassung wurden

3. Ermittlung und Feststellung des Briefwahlergebnisses

3.1 Öffnung der Wahlurne

Nachdem alle bis 18:00 Uhr eingegangenen Wahlbriefe geöffnet, die Stimmzettelumschläge entnommen und in die Wahlurne gelegt worden waren, wurde die Wahlurne

Die Stimmzettelumschläge wurden entnommen. Die Briefwahlvorsteherin oder der Briefwahlvorsteher überzeugte sich, dass die Wahlurne leer war.

3.2 Zahl der wählenden Personen

3.2.1 Sodann wurden die Stimmzettelumschläge ungeöffnet gezählt.

Die Zählung ergab

3.2.2 Danach wurden die Wahlscheine gezählt.

Die Zählung ergab

Die Zahl der Stimmzettelumschläge und der Wahlscheine

3.3 Zahl der wählenden Personen

Die Schriftführerin oder der Schriftführer übertrug die Zahl der Wählenden in Abschnitt 4 in dieser Wahl Niederschrift in Kennbuchstabe [B].

3.4 Zählung der Stimmen; Stimmzettelstapel

Nunmehr wurden die Stimmzettelumschläge geöffnet, die Stimmzettel entnommen und die abgegebenen Stimmen gezählt. Es wurde dabei wie folgt verfahren:

3.4.1 Die Briefwahlvorsteherin oder der Briefwahlvorsteher oder ein von ihr oder ihm bestimmtes Mitglied des Briefwahlvorstands las aus jedem Stimmzettel vor,

der Wahl Niederschrift über die gesonderte Ermittlung und Feststellung der Briefwahl bei der Wahl des/der

(Art der Wahl)

1 Wahlbriefe zugelassen und nach der Nummer 2.5.1 dieser Wahl Niederschrift behandelt.

um 18 Uhr 02 Minuten geöffnet.

620 Stimmzettelumschläge
(= wählende Personen [B])

620 Wahlscheine

stimmte überein.

stimmte nicht überein.
Die Verschiedenheit, die sich auch bei wiederholter Zählung herausstellte, erklärt sich aus folgenden Gründen:

Eintrag von [B] in Abschnitt 4 ist erfolgt.
(= wählende Personen)

für welche Bewerbende oder für welchen Bewerbenden die jeweilige Stimme abgegeben worden ist (für den Fall, dass

– zumindest – zwei Bewerbende zur Wahl oder Stichwahl stehen).

dass die jeweilige Stimme auf "Ja" oder "Nein" lautete (für den Fall, dass nur eine Bewerbende oder nur ein Bewerbender zur Wahl oder Stichwahl steht).

Ausgesondert und bei diesem Zählvorgang nicht berücksichtigt wurden ungültige und hinsichtlich der Gültigkeit zweifelhafte Stimmzettel (§ 76 Absatz 2 des Brandenburgischen Kommunalwahlgesetzes).

3.4.2 Die beisitzenden Mitglieder sammelten jeweils getrennt die ausgezählten sowie die ausgesonderten Stimmzettel und behielten sie bis zum Abschluss der Zählung unter ihrer Aufsicht. Das Vorlesen der Stimmen, gegebenenfalls das Vorsortieren, und das Aussondern der Stimmzettel wurde durch ein von der Briefwahlvorsteherin oder dem Briefwahlvorsteher bestimmtes Mitglied des Briefwahlvorstandes laufend kontrolliert.

3.5 Es wurden
wie folgt behandelt:

3.5.1 Der Briefwahlvorstand stellte anhand der Papierfarben fest, dass bei verbundenen Wahlen in

der Stimmzettelumschlag den Stimmzettel für eine Wahl enthielt, für die der Stimmzettelumschlag nicht bestimmt war (und für die damit auch der zuvor geprüfte Wahlschein nicht galt). Diese Stimmzettel wurden uneingesehen in gefaltetem Zustand in den Stimmzettelumschlag gelegt. Sodann wurde der Stimmzettelumschlag mit einem entsprechenden Vermerk versehen, wieder verschlossen, fortlaufend nummeriert und dieser Ergänzung zur Niederschrift als Anlage beigelegt.

3.5.2 Der Briefwahlvorstand stellte fest, dass in

der Stimmzettelumschlag mehrere Stimmzettel für eine Wahl enthielt, für die der Stimmzettelumschlag bestimmt war (und für die damit auch der zuvor geprüfte Wahlschein galt). Diese Stimmzettel wurden - bei verbundenen Wahlen gesondert nach der Art der Wahl - zusammengeheftet, mit dem Vermerk "mehrfach abgegeben" versehen und jeweils als eine ungültige Stimme (im Falle der Wahl der Landrätin oder des Landrates, der Oberbürgermeisterin oder des Oberbürgermeisters, der Bürgermeisterin oder des Bürgermeisters, der Ortsvorsteherin oder des Ortsvorstehers) oder ein ungültiger Stimmzettel (im Falle der Wahl der Vertretung oder des Ortsbeirats) gewertet.

3.5.3 Der Briefwahlvorstand stellte fest, dass in

der Stimmzettelumschlag leer war.

Diese Stimmzettelumschläge wurden ausgesondert und mit einem entsprechenden Vermerk versehen. Bei verbundenen Gemeindewahlen wurde zusätzlich vermerkt, für welche Wahlen der Stimmzettelumschlag bestimmt war; Entsprechendes gilt für verbundene Kreistags- und Gemeindewahlen, für die ein einheitlicher Stimmzettelumschlag ausgegeben worden ist. Diese Stimmzettelumschläge wurden jeweils wie eine ungültige Stimme (im Falle der Wahl der Landrätin oder des Landrates, der Oberbürgermeisterin oder des Oberbürgermeisters, der Bürgermeisterin oder des Bürgermeisters, der Ortsvorsteherin oder des Ortsvorstehers) oder wie ein ungültiger Stimmzettel (im Falle der Wahl der Vertretung oder des Ortsbeirats) gewertet; bei verbundenen Gemeindewahlen wurden sie jeweils für jede Gemeindewahl als eine ungültige Stimme (im Falle der Wahl der Landrätin oder des Landrates, der Oberbürgermeisterin oder des Oberbürgermeisters, der Bürgermeisterin oder des Bürgermeisters,

3 Stimmzettelumschläge nebst Stimmzettel

 Fällen
(Anzahl)

 1 Fällen
(Anzahl)

 2 Fällen
(Anzahl)

der Ortsvorsteherin oder des Ortsvorstehers) oder als ein ungültiger Stimmzettel (im Falle der Wahl der Vertretung oder des Ortsbeirats) gezählt; Entsprechendes gilt für verbundene Kreistags- und Gemeindewahlen, für die ein einheitlicher Stimmzettelumschlag ausgegeben worden ist.

- 3.5.4 Der Briefwahlvorstand stellte bei verbundenen Gemeindewahlen oder bei verbundenen Kreistags- und Gemeindewahlen, für die ein *einheitlicher* Stimmzettelumschlag ausgegeben worden ist, fest, dass der Stimmzettelumschlag in

keinen Stimmzettel für die Wahl enthielt, für die diese Wahlniederschrift angefertigt worden ist. Auf dem Stimmzettelumschlag wurde vermerkt, für welche Wahl der Stimmzettelumschlag keinen Stimmzettel enthielt. Der Stimmzettelumschlag wurde für diese Wahl wie eine ungültige Stimme (im Falle der Wahl der Landrätin oder des Landrates, der Oberbürgermeisterin oder des Oberbürgermeisters, der Bürgermeisterin oder des Bürgermeisters, der Ortsvorsteherin oder des Ortsvorstehers) oder wie ein ungültiger Stimmzettel (im Falle der Wahl der Vertretung oder des Ortsbeirats) gewertet.

- 3.5.5 Die nach den Nummern 3.5.2 bis 3.5.4 dieser Wahlniederschrift ungültigen Stimmen (im Falle der Wahl der Landrätin oder des Landrates, der Oberbürgermeisterin oder des Oberbürgermeisters, der Bürgermeisterin oder des Bürgermeisters, der Ortsvorsteherin oder des Ortsvorstehers) oder ungültigen Stimmzettel (im Falle der Wahl der Vertretung oder des Ortsbeirats) wurden in der Zählliste verzeichnet.

- 3.5.6 Die in den Nummern 3.5.2 bis 3.5.4 bezeichneten Wahlunterlagen wurden dieser Wahlniederschrift als Anlagen beigelegt.

- 3.5.7 Anschließend entschied der Briefwahlvorstand über die Gültigkeit der auf den ausgesonderten Stimmzetteln enthaltenen Stimmabgabevermerke. Die Briefwahlvorsteherin oder der Briefwahlvorsteher gab die Entscheidung jeweils mündlich bekannt. Sie oder er vermerkte auf der Rückseite des Stimmzettels, ob die Stimmabgabe für gültig oder für ungültig erklärt wurde. Wurde sie für gültig erklärt, so vermerkte die Briefwahlvorsteherin oder der Briefwahlvorsteher,

_____ Füllen
(Anzahl)

für welche Bewerbende oder welchen Bewerbenden die Stimme gezählt wurde (in dem Fall, dass zumindest zwei Bewerbende zur Wahl oder Stichwahl stehen).

dass die Stimme auf "Ja" oder "Nein" lautete (in dem Fall, dass nur eine Bewerbende oder nur ein Bewerber zur Wahl oder Stichwahl steht).

- 3.5.8 Die Briefwahlvorsteherin oder der Briefwahlvorsteher versah die Stimmzettel, über die besonders entschieden wurde, mit fortlaufenden Nummern. Diese Stimmzettel sind als Anlage/n

Nummer 1 bis Nummer 2 dieser Wahlniederschrift beigelegt.

- 3.5.9 Bei der Zählung der Stimmen wurde mindestens eine Zählliste nach dem gemäß § 93 der Brandenburgischen Kommunalwahlverordnung erlassenen Mustervordruck (Anlage 12b) geführt. Das mit der Führung der Zählliste/n beauftragte Mitglied des Briefwahlvorstands verzeichnete darin die aufgerufenen gültigen und ungültigen Stimmen. Die Zählliste/n sind als Anlage/n

Nummer _____ bis Nummer _____ dieser Wahlniederschrift beigelegt.

- 3.6 Feststellung und Bekanntgabe des Wahlergebnisses

Das im nachstehenden Abschnitt 4 enthaltene Ergebnis wurde vom Briefwahlvorstand als das Briefwahlergebnis festgestellt und von der Briefwahlvorsteherin oder dem Briefwahlvorsteher mündlich bekannt gegeben.

4. Briefwahlergebnis

Die Kennbuchstaben für die Zahlenangaben sind auf allen Vordrucken aufeinander abgestimmt!

B	Wählende Personen insgesamt (vgl. Nummer 3.2.1 [zugleich B 1])	<u>620</u>
C	Ungültige Stimmen	<u>8</u>
D	Gültige Stimmen insgesamt	<u>612</u>

Nummer 4. 1 nur ausfüllen, wenn sich mindestens zwei Bewerbende der Wahl oder Stichwahl stellen!

4.1 Von den gültigen Stimmen entfielen auf:

Kennbuchstabe	Name des Wahlvorschlags (Wahlvorschlagsträgers)	Vor- und Familiennamen der Bewerbenden	Stimmzahl
D 1	1. A-Partei	Klaus Klausen	245
D 2	2. C-Union	Felicitas Fröhlich	367
D	Summe:		612

Nummer 4. 2 nur ausfüllen, wenn sich nur eine Bewerbende oder nur ein Bewerbender der Wahl oder Stichwahl stellt!

4.2. Von den gültigen Stimmen lauteten auf:

Kennbuchstabe	Votum	Stimmzahl
D 1	"JA"	
D 2	"NEIN"	
D	Summe:	

5. Abschluss der Feststellung des Briefwahlergebnisses

5.1 Besondere Vorkommnisse bei der Ergebnisfeststellung

Bei der Ermittlung und Feststellung des Briefwahlergebnisses waren

keine besonderen Vorkommnisse zu verzeichnen.

folgende besonderen Vorkommnisse zu verzeichnen:

Der Briefwahlvorstand fasste in diesem Zusammenhang folgende Beschlüsse:

5.2 Erneute Zählung

Eine erneute Zählung der Stimmen

wurde nicht beantragt (weiter bei 5.3).

wurde beantragt von dem/den Mitglied(ern) des Briefwahlvorstands

(Vor- und Familienname)

weil

(Angabe der Gründe)

Daraufhin wurde der Zählvorgang (vgl. Abschnitt 3.4) wiederholt. Das in **Abschnitt 4** der Wahl Niederschrift enthaltene Briefwahlergebnis wurde

mit dem **gleichen Ergebnis** erneut festgestellt

berichtigt (Die berichtigten Zahlen sind in **Abschnitt 4** mit anderer Farbe oder auf andere Weise kenntlich zu machen. Alte Zahlenangaben bitte nicht löschen oder radieren.)

und von der Briefwahlvorsteherin oder dem Briefwahlvorsteher mündlich bekannt gegeben.

5.3 Schnellmeldung

Das Wahlergebnis aus **Abschnitt 4** wurde auf den Vordruck für die Schnellmeldung übertragen und

auf schnellstem Wege (z.B. telefonisch)

persönlich
(Bitte Art der Übermittlung eintragen.)
an Kreiswahlleitung
(Bitte Empfänger eintragen.)
übermittelt.

5.4 Anwesenheit des Briefwahlvorstands

Während der Zulassung der Wahlbriefe waren immer mindestens drei, während der Ermittlung und Feststellung des Briefwahlergebnisses mindestens fünf Mitglieder des Briefwahlvorstands, darunter jeweils die Briefwahlvorsteherin oder der Briefwahlvorsteher und die Schriftführerin oder der Schriftführer oder der Stellvertreterin oder der Stellvertreter, anwesend.

5.5 Öffentlichkeit

Die Zulassung der Wahlbriefe sowie die Ermittlung und Feststellung des Wahlergebnisses waren öffentlich.

5.6 Versicherung zur Richtigkeit der Wahlniederschrift

Vorstehende Briefwahlniederschrift wurde von den Mitgliedern des Briefwahlvorstands genehmigt und von ihnen unterschrieben:

Prenzlau, den 19.04.2026

Briefwahlvorsteherin oder Briefwahlvorsteher

Johanna Leiterin

Stellv. Briefwahlvorsteherin oder stellv. Briefwahlvorsteher

Thorsten Zweiter

Schriftführerin oder Schriftführer

Linda Drittmann

Stellv. Schriftführerin oder stellv. Schriftführer

Michael Viersen

Beisitzende Mitglieder

Marcel Fünftel

Klaus Sixtmann

Michaela Siebenschuh

5.7 Verweigerung der Unterschrift

Die Unterzeichnung der Wahlniederschrift wurde

von keinem Mitglied des Wahlvorstandes verweigert.

verweigert von:

(Vor- und Familienname)

weil

(Angabe der Gründe)

5.8 Verpackung der Stimmzettel

Nach Abschluss des Wahlgeschäfts wurden alle Stimmzettel, die nicht dieser Wahl Niederschrift als **Anlagen** beigefügt sind, wie folgt geordnet, gebündelt und verpackt:

- a) ein Paket mit den gültigen Stimmzetteln (im Falle verbundener Wahlen getrennt nach den einzelnen Wahlarten),
- b) ein Paket mit den einbehaltenen Wahlscheinen.

Die Pakete mit den gültigen Stimmzetteln und einbehaltenen Wahlscheinen wurden versiegelt und mit dem Namen der verwahrenden Stelle, der Nummer des Briefwahlvorstands und der Inhaltsangabe versehen.

5.9 Übergabe der Wahlunterlagen

Nach Beendigung des Wahlgeschäfts übergab die Briefwahlvorsteherin oder der Briefwahlvorsteher

- der oder dem Beauftragten der Wahlbehörde
- der oder dem Beauftragten der Wahlleitung der Gemeinde
- der oder dem Beauftragten der Kreiswahlleitung

am 19.04.2026, um 20:02Uhr,

- a) die Wahl Niederschrift mit allen Anlagen,
 - b) die Pakete wie in Nummer 5.8 beschrieben,
 - c) gegebenenfalls das Verzeichnis der für ungültig erklärte Wahlscheine einschließlich etwaiger Nachträge,
 - d) die Wahlurne/n (ggf. mit Schloss und Schlüssel)
- sowie
- e) alle dem Briefwahlvorstand sonst zur Verfügung gestellten Gegenstände und Unterlagen.

Johanna Leiterin

(Unterschrift der Briefwahlvorsteherin oder des Briefwahlvorstehers)

Von der oder dem Beauftragten des/der Kreiswahlleitung wurde die Wahl Niederschrift
(Wahlbehörde, [Kreis-]Wahlleitung)

mit allen darin verzeichneten Anlagen am 19.04.2026, um 20:02Uhr auf Vollständigkeit geprüft und übernommen.

Simone Amtmann

(Unterschrift der oder des Beauftragten)

Achtung: Es ist sicherzustellen, dass die Wahl Niederschrift mit den Anlagen sowie die Pakete mit den weiteren Unterlagen Unbefugten nicht zugänglich sind.

5.8. Brandenburgisches Kommunalwahlgesetz

Gesetz über die Kommunalwahlen im Land Brandenburg (Brandenburgisches Kommunalwahlgesetz - BbgKWahlG)

In der Fassung der Bekanntmachung vom 9. Juli 2009

(GVBl.I/09, [Nr. 14], S.326)

zuletzt geändert durch Artikel 3 des Gesetzes vom 4. Juli 2023

(GVBl.I/23, [Nr. 17], S.21)

Inhaltsübersicht

Abschnitt 1

Allgemeines und Wahlsystem

§ 1 Geltungsbereich

§ 2 (weggefallen)

§ 3 Begriffsbestimmungen

§ 4 Wahlperiode

§ 5 Wahlsystem

§ 6 Anzahl der Vertreterinnen und Vertreter

§ 7 Wahltag; Wahlzeit

Abschnitt 2

Wahlberechtigung; Wählbarkeit

§ 8 Sachliche Voraussetzungen der Wahlberechtigung

§ 9 Ausschluss vom Wahlrecht

§ 10 Förmliche Voraussetzungen der Wahlberechtigung

§ 11 Wählbarkeit

§ 12 Unvereinbarkeit (Inkompatibilität)

Abschnitt 3

Vorbereitung der Wahl

Unterabschnitt 1

Wahlleitung

§ 13 Wahlbehörden

§ 14 Gliederung der Wahlorgane

§ 15 Wahlleiterin und Wahlleiter

§ 16 Wahlausschuss

§ 17 Berufung der Wahlvorsteherinnen und Wahlvorsteher

§ 18 Wahlvorstand

§ 18a Auszählungsvorstand

§ 19 Zentrale Wahlaufgaben

Unterabschnitt 2

Wahlkreise und Wahlbezirke

§ 20 Wahlkreise

§ 21 Abgrenzung der Wahlkreise

§ 22 Wahlbezirke und Wahllokale

Unterabschnitt 3

Wahlberechtigtenverzeichnisse und Wahlscheine

§ 23 Wahlberechtigtenverzeichnis

§ 24 Einspruch gegen das Wahlberechtigtenverzeichnis und Beschwerde

§ 25 Ausstellung eines Wahlscheines

Unterabschnitt 4

Wahlbekanntmachung

§ 26 Wahlbekanntmachung der Wahlleiterin oder des Wahlleiters

Unterabschnitt 5

Wahlvorschläge

§ 27 Einreichung der Wahlvorschläge

§ 28 Inhalt der Wahlvorschläge

§ 28a Unterstützungsunterschriften

§ 29 Wahlanzeige

§ 30 Beschränkungen hinsichtlich der Wahlvorschläge

§ 31 Vertrauensperson

§ 32 Listenvereinigungen

§ 33 Bestimmung der Bewerbenden

§ 33a Sonderregelungen im Falle einer Pandemie oder anderen Notlage

§ 34 Rücktritt und Tod von Bewerbenden

§ 35 Änderung und Zurückziehung von Wahlvorschlägen

§ 36 Vorprüfung der Wahlvorschläge; Mängelbeseitigung

§ 37 Zulassung der Wahlvorschläge; Rechtsbehelf

§ 38 Bekanntgabe der Wahlvorschläge

Unterabschnitt 6

Stimmzettel

§ 39 Herstellung und Inhalt der Stimmzettel

Abschnitt 4

Wahlhandlung und Feststellung des Wahlergebnisses

§ 40 Wahrung des Wahlgeheimnisses

§ 41 Öffentlichkeit

§ 42 Unzulässige Wahlpropaganda; unzulässige Veröffentlichung von Befragungen

§ 43 Stimmabgabe

§ 44 Briefwahl

§ 45 Ungültige Stimmen; Zurückweisung von Wahlbriefen; Auslegungsregeln

§ 46 Feststellung des Wahlergebnisses in den Wahlbezirken

§ 47 Feststellung des Wahlergebnisses in den Wahlkreisen

§ 48 Feststellung des Wahlergebnisses im Wahlgebiet mit einem Wahlkreis

§ 49 Feststellung des Wahlergebnisses im Wahlgebiet mit mehreren Wahlkreisen

§ 50 Bekanntgabe des Wahlergebnisses

§ 51 Erwerb der Mitgliedschaft in der Vertretung

Abschnitt 5

Absage der Wahl, Nachwahl, Wiederholungswahl und einzelne Neuwahl

§ 52 Absage der Wahl; Nachwahl

§ 53 Wiederholungswahl

§ 54 Einzelne Neuwahl

Abschnitt 6

Wahlprüfung

- § 55 Wahleinspruch
- § 56 Entscheidung über die Gültigkeit der Wahl
- § 57 Inhalt der Entscheidung
- § 58 Zustellung der Entscheidung und Rechtsbehelf

Abschnitt 7

Ausscheiden und Nachrücken von Vertreterinnen und Vertretern

- § 59 Verlust der Rechtsstellung einer Vertreterin oder eines Vertreters
- § 60 Berufung von Ersatzpersonen
- § 61 Ausscheiden von Ersatzpersonen
- § 62 Folgen eines Partei- oder Vereinigungsverbot

Abschnitt 8

Unmittelbare Wahl der Bürgermeisterinnen und Bürgermeister sowie Oberbürgermeisterinnen und Oberbürgermeister

- § 63 Entsprechende Anwendung von Vorschriften
- § 64 Wahltag; Wahlzeit
- § 65 Wählbarkeit
- § 66 (weggefallen)
- § 67 Wahlberechtigtenverzeichnis für die Stichwahl
- § 68 Wahlschein
- § 69 Einreichung der Wahlvorschläge
- § 70 Inhalt der Wahlvorschläge
- § 71 Tod von Bewerbenden
- § 72 Wahl
- § 73 Amtszeit der ehrenamtlichen Bürgermeisterinnen und Bürgermeister
- § 74 Amtszeit der hauptamtlichen Bürgermeisterinnen und Bürgermeister sowie Oberbürgermeisterinnen und Oberbürgermeister
- § 75 Stimmzettel
- § 76 Stimmabgabe
- § 77 Feststellung des Ergebnisses
- § 78 Annahme der Wahl
- § 79 Wahleinspruch
- § 80 Beschluss der Vertretung; Rechtsbehelf
- § 81 Abwahl
- § 82 Verlust der Rechtsstellung einer Bürgermeisterin oder eines Bürgermeisters oder einer Oberbürgermeisterin oder eines Oberbürgermeisters

Abschnitt 9

Unmittelbare Wahl der Landrätinnen und Landräte

- § 83 Wahl und Abwahl der Landrätinnen und Landräte

Abschnitt 10

Unmittelbare Wahl der Ortsbeiräte sowie Ortsvorsteherinnen und Ortsvorsteher

- § 84 Anwendbarkeit von Vorschriften
- § 85 Wahltag und Wahlzeit
- § 86 Wahlberechtigung, Wählbarkeit und Inkompatibilität
- § 87 Wahlorgane

- § 88 Wahlgebiet, Wahlkreis und Wahlbezirk
- § 89 Bestimmung der Bewerbenden
- § 90 Wahlprüfung
- § 91 Rechtsfolgen von abgesagten oder gescheiterten Wahlen

Abschnitt 11

Gemeinsame Schlussvorschriften

- § 92 Ehrenamtliche Mitwirkung
- § 93 Ordnungswidrigkeiten
- § 94 Kosten
- § 95 Statistik
- § 96 Maßgebende Zahl der Einwohnerinnen und Einwohner
- § 97 Durchführung des Gesetzes
- § 98 Fristen und Termine sowie Schriftform
- § 98a Veröffentlichung von Wahldaten im Internet
- § 98b Einschränkung eines Grundrechts
- § 99 *(außer Kraft getreten)*

Abschnitt 1

Allgemeines und Wahlsystem

§ 1

Geltungsbereich

Dieses Gesetz gilt für die unmittelbaren Wahlen

1. der Gemeindevertretungen in den Gemeinden,
2. der Stadtverordnetenversammlungen in den kreisangehörigen und kreisfreien Städten,
3. der Kreistage in den Landkreisen,
4. der Bürgermeisterinnen und Bürgermeister in den kreisangehörigen Städten und Gemeinden,
5. der Oberbürgermeisterinnen und Oberbürgermeister in den kreisfreien Städten,
6. der Landrätinnen und Landräte in den Landkreisen und
7. der Ortsbeiräte sowie Ortsvorsteherinnen und Ortsvorsteher.

§ 2

(aufgehoben)

§ 3

Begriffsbestimmungen

- (1) Vertretung im Sinne dieses Gesetzes ist in den Gemeinden die Gemeindevertretung, in den kreisangehörigen und kreisfreien Städten die Stadtverordnetenversammlung und in den Landkreisen der Kreistag.
- (2) Vertreterinnen und Vertreter im Sinne dieses Gesetzes sind die Gemeindevertreterinnen und Gemeindevertreter, die Stadtverordneten und die Kreistagsabgeordneten.
- (3) Für die Wahl der Gemeindevertretung bildet die Gemeinde, für die Wahl der Stadtverordnetenversammlung die kreisangehörige oder kreisfreie Stadt, für die Wahl des Kreistages der Landkreis, für die Wahl der Bürgermeisterin oder des Bürgermeisters die

kreisangehörige Stadt oder Gemeinde, für die Wahl der Oberbürgermeisterin oder des Oberbürgermeisters die kreisfreie Stadt und für die Wahl der Landrätin oder des Landrates der Landkreis das Wahlgebiet.

§ 4 Wahlperiode

Die Vertretungen der Gemeinden, der Städte und der Landkreise werden auf fünf Jahre gewählt. Die Wahlperiode endet mit dem Zusammentritt der neugewählten Vertretung, spätestens jedoch mit Ablauf des 30. Tages nach dem Tag der allgemeinen Kommunalwahlen. Die Vertretung tritt spätestens am 30. Tag nach der Wahl zusammen.

§ 5 Wahlsystem

(1) Die Vertreterinnen und Vertreter werden nach den Grundsätzen einer mit der Personenwahl verbundenen Verhältniswahl gewählt. Wird nur ein Wahlvorschlag oder werden ausschließlich Einzelwahlvorschläge zugelassen, ist nach den Grundsätzen der Mehrheits- und Persönlichkeitswahl zu wählen; das Wahlgebiet bildet einen Wahlkreis.

(2) Jede wahlberechtigte Person hat zu den Wahlen der Gemeindevertretungen, der Stadtverordnetenversammlungen und der Kreistage je drei Stimmen.

(3) Die wählende Person kann einer oder einem Bewerbenden bis zu drei Stimmen geben. Sie kann ihre Stimmen auch Bewerbenden verschiedener Wahlvorschläge geben.

§ 6 Anzahl der Vertreterinnen und Vertreter

(1) Die Vertretung besteht aus

1. der Bürgermeisterin oder dem Bürgermeister,
2. der Oberbürgermeisterin oder dem Oberbürgermeister oder
3. der Landrätin oder dem Landrat

sowie den Vertreterinnen und Vertretern.

(2) Die Anzahl der Vertreterinnen und Vertreter beträgt

1. in Gemeinden und kreisangehörigen Städten:

Zahl der Einwohnerinnen und Einwohner		Zahl der Vertreterinnen und Vertreter
bis zu	700	8
mehr als	700 bis zu 1 500	10
mehr als	1 500 bis zu 2 500	12
mehr als	2 500 bis zu 5 000	16
mehr als	5 000 bis zu 10 000	18

mehr als	10 000 bis zu 15 000	22
mehr als	15 000 bis zu 25 000	28
mehr als	25 000 bis zu 35 000	32
mehr als	35 000 bis zu 45 000	36
mehr als	45 000	40

2. in kreisfreien Städten und Landkreisen:

Zahl der Einwohnerinnen und Einwohner	Zahl der Vertreterinnen und Vertreter
bis zu 100 000	46
mehr als 100 000 bis zu 150 000	50
mehr als 150 000	56

(3) Durch Hauptsatzung kann in Gemeinden oder Städten bis zu 2 500 Einwohnerinnen und Einwohnern die Anzahl der nach Absatz 2 zu wählenden Vertreterinnen und Vertreter um zwei, in Gemeinden oder Städten mit 2 501 bis zu 15 000 Einwohnerinnen und Einwohnern um zwei oder vier sowie in Gemeinden oder Städten mit mehr als 15 000 Einwohnerinnen und Einwohnern und in Landkreisen um zwei, vier oder sechs verringert werden. Der Beschluss bedarf der Zustimmung von mehr als der Hälfte der gesetzlichen Mitglieder der Vertretung und gilt für die folgenden Wahlen, die mehr als ein Jahr nach der Bekanntmachung der Hauptsatzungsregelung stattfinden.

§ 7

Wahltag; Wahlzeit

(1) Die Wahlen zu den Gemeindevertretungen, Stadtverordnetenversammlungen und Kreistagen finden in der Zeit zwischen dem 1. März und dem 31. Oktober jedes fünften auf das Jahr 2009 folgenden Jahres statt. Das für Kommunalwahlrecht zuständige Mitglied der Landesregierung bestimmt durch Rechtsverordnung für die allgemeinen Neuwahlen der Vertretungen einheitlich für alle Gemeinden und Landkreise den Wahltag und die Wahlzeit.

(2) Wahltag muss ein Sonntag oder ein gesetzlicher Feiertag sein.

Abschnitt 2

Wahlberechtigung; Wählbarkeit

§ 8

Sachliche Voraussetzungen der Wahlberechtigung

Wahlberechtigt ist, wer am Wahltag

1. Deutsche oder Deutscher im Sinne des Artikels 116 Absatz 1 des Grundgesetzes ist (Deutsche oder Deutscher) oder die Staatsangehörigkeit eines anderen Mitgliedstaates der Europäischen Union besitzt (Unionsbürgerin oder Unionsbürger),
2. das 16. Lebensjahr vollendet hat,

3. im Wahlgebiet
 - a. den ständigen Wohnsitz hat oder
 - b. sich sonst gewöhnlich aufhält und keine Wohnung in der Bundesrepublik Deutschland hat

sowie

4. nicht nach § 9 vom Wahlrecht ausgeschlossen ist.

Bei Inhaberinnen und Inhabern von Hauptwohnungen und Nebenwohnungen wird der ständige Wohnsitz am Ort der melderechtlichen Hauptwohnung vermutet.

§ 9

Ausschluss vom Wahlrecht

Ausgeschlossen vom Wahlrecht ist, wer infolge Richterspruchs in der Bundesrepublik Deutschland das Wahlrecht nicht besitzt.

§ 10

Förmliche Voraussetzungen der Wahlberechtigung

(1) Wählen kann nur die wahlberechtigte Person, die in ein Wahlberechtigtenverzeichnis eingetragen ist oder einen Wahlschein hat. Eine wahlberechtigte Person ohne Wohnung in der Bundesrepublik Deutschland wird am Ort ihres gewöhnlichen Aufenthaltes auf Antrag in das Wahlberechtigtenverzeichnis eingetragen. Eine wahlberechtigte Person, deren Hauptwohnung außerhalb des Wahlgebietes liegt, wird am Ort der Nebenwohnung auf Antrag in das Wahlberechtigtenverzeichnis eingetragen, wenn sie hier einen ständigen Wohnsitz im Sinne des Bürgerlichen Gesetzbuches hat. Die wahlberechtigte Person hat zu versichern, dass sie bei keiner anderen Wahlbehörde die Eintragung in das Wahlberechtigtenverzeichnis beantragt hat.

(2) Eine im Wahlberechtigtenverzeichnis eingetragene Person kann nur in dem Wahlbezirk wählen, in dessen Wahlberechtigtenverzeichnis sie eingetragen ist.

(3) Wer einen Wahlschein hat, kann an der Wahl des Wahlkreises, für den der Wahlschein ausgestellt ist, entweder durch Stimmabgabe in einem beliebigen Wahlbezirk dieses Wahlkreises oder durch Briefwahl teilnehmen.

§ 11

Wählbarkeit

(1) Wählbar sind alle wahlberechtigten Personen, die am Wahltag ihr 18. Lebensjahr vollendet haben und seit mindestens drei Monaten im Wahlgebiet ihren ständigen Wohnsitz oder gewöhnlichen Aufenthalt haben. § 8 Satz 2 und § 10 Absatz 1 Satz 2 bis 4 gelten entsprechend.

(2) Nicht wählbar ist eine Deutsche oder ein Deutscher, wenn

1. sie oder er infolge Richterspruchs das Wahlrecht nicht besitzt,
2. sie oder er sich aufgrund einer Anordnung nach § 63 in Verbindung mit § 20 des Strafgesetzbuches in einem psychiatrischen Krankenhaus befindet oder
3. sie oder er infolge Richterspruchs die Wählbarkeit oder die Fähigkeit zur Bekleidung öffentlicher Ämter nicht besitzt.

(3) Nicht wählbar ist eine Unionsbürgerin oder ein Unionsbürger, wenn

1. sie oder er eine der Voraussetzungen des Absatzes 2 erfüllt oder
2. sie oder er infolge einer zivil- oder strafrechtlichen Einzelfallentscheidung im Herkunftsmitgliedstaat die Wählbarkeit nicht besitzt.

§ 12

Unvereinbarkeit (Inkompatibilität)

(1) Beamtinnen und Beamte oder Arbeitnehmerinnen und Arbeitnehmer (Bedienstete), die im Dienst einer in den Nummern 1 bis 3 genannten Körperschaften stehen, können in den folgenden Fällen nicht zugleich einer Vertretung angehören:

1. Sie können nicht zugleich der Vertretung ihrer Anstellungskörperschaft angehören. Dies gilt nicht für
 - a. hauptamtliche Bürgermeisterinnen und Bürgermeister,
 - b. Oberbürgermeisterinnen und Oberbürgermeister oder
 - c. Landrätinnen und Landräte.
2. Stehen sie im Dienst eines Amtes, so können sie nicht zugleich der Vertretung einer der amtsangehörigen Gemeinden angehören.
3. Bedienstete des Landes oder eines Landkreises, die vorbereitend oder entscheidend unmittelbar Aufgaben der Kommunal-, Sonder- oder Fachaufsicht über Gemeinden, Ämter oder Landkreise wahrnehmen, können nicht zugleich der Vertretung einer beaufsichtigten Gemeinde, dem Amtsausschuss eines beaufsichtigten Amtes oder der Vertretung eines beaufsichtigten Landkreises angehören.

(2) Leitende Bedienstete, die im Dienst einer in den Nummern 1 bis 6 genannten Körperschaften stehen, können in den folgenden Fällen nicht zugleich einer Vertretung angehören:

1. Stehen sie im Dienst eines Landkreises, so können sie nicht zugleich der Vertretung einer Gemeinde dieses Landkreises angehören.
2. Stehen sie im Dienst einer Gemeinde oder eines Amtes, so können sie nicht zugleich der Vertretung des Landkreises angehören, dem die Gemeinde oder das Amt angehört.
3. Stehen sie im Dienst eines Zweckverbandes, so können sie nicht zugleich der Vertretung einer Mitgliedskörperschaft angehören.
4. Stehen sie im Dienst einer kommunalen Anstalt des öffentlichen Rechts, so können sie nicht zugleich der Vertretung einer Trägerkörperschaft angehören.
5. Stehen sie im Dienst einer Sparkasse, bei der der Landkreis oder die Gemeinde allein oder gemeinsam mit anderen Gebietskörperschaften mittels eines Zweckverbandes Gewährträger ist, so können sie nicht zugleich der Vertretung des Landkreises oder der Gemeinde angehören.
6. Stehen sie im Dienst einer sonstigen Körperschaft des öffentlichen Rechts, so können sie nicht zugleich der Vertretung einer Mitgliedskörperschaft angehören, die in einem beschließenden Kollegialorgan der Körperschaft mehr als die Hälfte der Stimmen hat.

Leitende Bedienstete im Sinne des Satzes 1 Nummer 1 und 2 sind hauptamtliche Beamtinnen und Beamte auf Zeit, Amtsleiterinnen und Amtsleiter sowie Inhaberinnen und Inhaber vergleichbarer Ämter sowie ihre Vertretungen. Leitende Bedienstete im Sinne des Satzes 1

Nummer 3 bis 6 sind hauptamtliche Verbandsvorsteherinnen und Verbandsvorsteher, Vorstandsmitglieder, Verwaltungsleiterinnen und Verwaltungsleiter, Geschäftsführerinnen und Geschäftsführer sowie Inhaberinnen und Inhaber vergleichbarer Ämter sowie ihre Vertretungen. Satz 1 Nummer 1 und 2 gilt nicht für leitende Bedienstete, die bei einer öffentlichen Einrichtung oder einem Eigenbetrieb beschäftigt sind.

(3) Arbeitnehmerinnen und Arbeitnehmer einer rechtsfähigen Gesellschaft des privaten Rechts, an der die Gemeinde, das Amt, die Stadt oder der Landkreis mehrheitlich beteiligt ist, können, soweit sie allein oder mit anderen ständig berechtigt sind, das Unternehmen in seiner Gesamtheit zu vertreten, wie Vorstandsmitglieder, stellvertretende Vorstandsmitglieder, Geschäftsführerinnen und Geschäftsführer, stellvertretende Geschäftsführerinnen und stellvertretende Geschäftsführer oder Prokuristinnen und Prokuristen, nicht zugleich der Vertretung dieser Gemeinde, der diesem Amt angehörenden Gemeinde, dieser Stadt oder dieses Landkreises angehören. Die mehrheitliche Beteiligung erfasst die Gewährträgerschaft und neben den Fällen einer Kapitalbeteiligung mit einem Anteil von mehr als 50 vom Hundert auch die Fälle, in denen die Gebietskörperschaft aufgrund ihrer Stimmenmehrheit in Aufsichts- und Kontrollorganen oder in sonstiger Weise entscheidenden Einfluss auf die Unternehmensführung besitzt.

(4) Die Absätze 1 bis 3 gelten nicht für

1. Arbeitnehmerinnen und Arbeitnehmer,
 - a. die überwiegend körperliche Arbeit verrichten oder
 - b. die Arbeiterinnen oder Arbeiter im herkömmlichen Sinne sind,
2. Ehrenbeamtinnen und Ehrenbeamte sowie
3. Beamtinnen und Beamte, die während der Dauer des Ehrenamtes ohne Dienstbezüge beurlaubt sind; dies gilt für Arbeitnehmerinnen und Arbeitnehmer des öffentlichen Dienstes oder einer rechtsfähigen Gesellschaft des privaten Rechts entsprechend.

Abschnitt 3 Vorbereitung der Wahl

Unterabschnitt 1 Wahlleitung

§ 13 Wahlbehörden

(1) Die Vorbereitung und Durchführung der Wahlen ist Aufgabe der Ämter und amtsfreien Gemeinden, Landkreise und kreisfreien Städte, soweit in diesem Gesetz oder in den aufgrund dieses Gesetzes erlassenen Rechtsvorschriften nicht etwas anderes bestimmt ist.

(2) Wahlbehörden sind die Amtsdirektorinnen und Amtsdirektoren, die Bürgermeisterinnen und Bürgermeister der amtsfreien Gemeinden sowie die Oberbürgermeisterinnen und Oberbürgermeister.

§ 14 Gliederung der Wahlorgane

(1) Wahlorgane sind

1. die Wahlleiterin oder der Wahlleiter und der Wahlausschuss für das Wahlgebiet,

2. die Wahlvorsteherin oder der Wahlvorsteher und der Wahlvorstand für jeden Wahlbezirk.

(2) Die Vertretung einer amtsangehörigen Gemeinde kann beschließen, dass dem Amtsausschuss die Aufgabe übertragen wird, für die Gemeinde eine Wahlleiterin oder einen Wahlleiter und eine Stellvertreterin oder einen Stellvertreter zu berufen. Haben mehrere amtsangehörige Gemeinden desselben Amtes einen solchen Beschluss gefasst, so kann der Amtsausschuss für diese Gemeinden auch insgesamt oder für mehrere von ihnen jeweils eine gemeinsame Wahlleiterin oder einen gemeinsamen Wahlleiter und eine Stellvertreterin oder einen Stellvertreter berufen. Die vom Amtsausschuss berufene Wahlleiterin oder der vom Amtsausschuss berufene Wahlleiter übernimmt die Aufgabe der Wahlleiterin oder des Wahlleiters der Gemeinden und beruft die beisitzenden Mitglieder des gemeinsamen Wahlausschusses; im Übrigen finden die §§ 15 und 16 sinngemäß Anwendung.

§ 15

Wahlleiterin und Wahlleiter

- (1) Die Vertretung beruft aus den wahlberechtigten Personen für das jeweilige Wahlgebiet eine Wahlleiterin oder einen Wahlleiter; § 14 Absatz 2 bleibt unberührt. Das Amt der Wahlleiterin oder des Wahlleiters ist neu zu besetzen, wenn die Inhaberin oder der Inhaber des Amtes ausscheidet.
- (2) Eine Bedienstete oder ein Bediensteter des Amtes, der amtsfreien Gemeinde oder des Landkreises kann auch dann zur Wahlleiterin oder zum Wahlleiter berufen werden, wenn er nicht im Wahlgebiet wohnt.
- (3) Die Berufung der Wahlleiterin oder des Wahlleiters ist der Aufsichtsbehörde anzuzeigen. Die Aufsichtsbehörde kann der Berufung widersprechen, wenn begründete Anhaltspunkte dafür vorliegen, dass die berufene Person nicht in der Lage ist, das Amt der Wahlleiterin oder des Wahlleiters ordnungsgemäß wahrzunehmen. Sie kann eine Wahlleiterin oder einen Wahlleiter bestimmen, wenn die Vertretung es unterlässt, eine geeignete Wahlleiterin oder einen geeigneten Wahlleiter zu berufen.
- (4) Die Absätze 1 bis 3 gelten auch für die Stellvertreterin oder den Stellvertreter der Wahlleiterin oder des Wahlleiters.

§ 16

Wahlausschuss

- (1) Für das Wahlgebiet wird ein Wahlausschuss gebildet. Der Wahlausschuss besteht aus der Wahlleiterin oder dem Wahlleiter als der oder dem Vorsitzenden, der Stellvertreterin oder dem Stellvertreter der oder des Vorsitzenden und fünf beisitzenden Mitgliedern. Die Wahlleiterin oder der Wahlleiter beruft die beisitzenden Mitglieder auf Vorschlag der im Wahlgebiet vertretenen Parteien, politischen Vereinigungen und Wählergruppen aus den wahlberechtigten Personen des Wahlgebietes; § 14 Absatz 2 bleibt unberührt.
- (2) Der Wahlausschuss fasst seine Beschlüsse mit Stimmenmehrheit in öffentlicher Sitzung. Bei Stimmengleichheit gibt die Stimme der oder des Vorsitzenden den Ausschlag.
- (3) Der Wahlausschuss ist beschlussfähig, wenn außer der oder dem Vorsitzenden mindestens zwei weitere Mitglieder anwesend sind.
- (4) Über jede Sitzung des Wahlausschusses wird eine Niederschrift gefertigt.
- (5) Der Wahlausschuss kann seine Beschlüsse abändern, wenn ein begründeter Anlass besteht und der jeweilige Stand des Wahlverfahrens dieses erlaubt. Eine Abänderung der

Feststellung des Wahlergebnisses muss binnen einer Woche nach der ersten Beschlussfassung erfolgen.

(6) Der Wahlausschuss besteht auch nach der Wahl, längstens bis zum Ablauf der Wahlperiode, fort. Für ausgeschiedene beisitzende Mitglieder sind neue Mitglieder in den Wahlausschuss zu berufen.

§ 17

Berufung der Wahlvorsteherinnen und Wahlvorsteher

Die Wahlleiterin oder der Wahlleiter der Gemeinde beruft für jeden Wahlbezirk eine Wahlvorsteherin oder einen Wahlvorsteher und eine Stellvertreterin oder einen Stellvertreter; § 15 Absatz 2 gilt entsprechend.

§ 18

Wahlvorstand

(1) Für jeden Wahlbezirk wird ein Wahlvorstand gebildet. Der Wahlvorstand besteht aus der Wahlvorsteherin oder dem Wahlvorsteher als der oder dem Vorsitzenden, der Stellvertreterin oder dem Stellvertreter der oder des Vorsitzenden und drei bis sieben beisitzenden Mitgliedern, die die Wahlleiterin oder der Wahlleiter der Gemeinde beruft. Die Mitglieder des Wahlvorstandes sind möglichst aus dem Kreis der Wahlberechtigten der Gemeinde und der Bediensteten des Amtes oder der amtsfreien Gemeinde zu berufen. Bei der Berufung der beisitzenden Mitglieder sind Vorschläge der im Wahlgebiet vertretenen Parteien, politischen Vereinigungen und Wählergruppen möglichst zu berücksichtigen.

(2) Der Wahlvorstand fasst seine Beschlüsse mit Stimmenmehrheit in öffentlicher Sitzung. Bei Stimmengleichheit gibt die Stimme der oder des Vorsitzenden den Ausschlag.

(3) Der Wahlvorstand ist beschlussfähig, wenn außer der oder dem Vorsitzenden mindestens zwei weitere Mitglieder anwesend sind, soweit sich aus diesem Gesetz oder aus den aufgrund dieses Gesetzes erlassenen Rechtsverordnungen nicht etwas anderes ergibt.

§ 18a

Auszählungsvorstand

(1) Die Wahlleiterin oder der Wahlleiter kann bei landesweiten Kommunalwahlen für die Zeit nach dem Wahltag weitere Wahlvorstände berufen und ihnen die Fortsetzung der Ermittlung der Wahlergebnisse einzelner oder mehrerer Wahlbezirke einschließlich der Briefwahl übertragen. Die Bildung der gemeindlichen Auszählungsvorstände bedarf der Zustimmung der Wahlbehörde. Die Bildung der Auszählungsvorstände für die nach § 46 Absatz 4 Satz 3 für Kreiswahlen gebildeten Briefwahlvorstände bedarf der Zustimmung der Landrätin oder des Landrates.

(2) Die Auszählungsvorstände setzen am Tag nach der Wahl die Ermittlung der Wahlergebnisse der Wahlbezirke und der Briefwahl im Auszählungsraum fort.

(3) Jedes Mitglied eines allgemeinen Wahlvorstandes oder Briefvorstandes kann auch in einen Auszählungsvorstand berufen werden. Bedienstete des Amtes, der amtsfreien Gemeinde oder des Landkreises können auch dann in den Auszählungsvorstand berufen werden, wenn sie nicht im Wahlgebiet wohnen. § 18 Absatz 1 Satz 4 findet keine Anwendung.

§ 19

Zentrale Wahlaufgaben

(1) Die oder der gemäß § 11 Absatz 1 Satz 2 und 3 des Brandenburgischen Landeswahlgesetzes berufene Landeswahlleiterin oder Landeswahlleiter nimmt bei den Wahlen nach § 1

zentrale Wahlaufgaben wahr. Ihr oder ihm obliegen die ihr oder ihm durch dieses Gesetz und aufgrund dieses Gesetzes übertragenen Aufgaben. Sie oder er kann im Einzelfall Regelungen treffen, die für den einheitlichen oder für den ordnungsgemäßen Ablauf der Wahlen von Bedeutung sind, zu einer Erleichterung des Wahlablaufes beitragen oder eine zeitnahe Ermittlung, Feststellung oder Veröffentlichung vorläufiger oder endgültiger Wahlergebnisse absichern.

(2) Der gemäß § 11 Absatz 1 des Brandenburgischen Landeswahlgesetzes gebildete Landeswahlausschuss nimmt bei den Wahlen nach § 1 die ihm durch dieses Gesetz und aufgrund dieses Gesetzes übertragenen Aufgaben wahr.

Unterabschnitt 2 Wahlkreise und Wahlbezirke

§ 20 Wahlkreise

(1) Die Wahl wird in Wahlkreisen durchgeführt.

(2) Gemeinden mit bis zu 500 Einwohnerinnen und Einwohnern bilden einen Wahlkreis.

(3) Gemeinden mit mehr als 500 bis zu 1 500 Einwohnerinnen und Einwohnern können das Wahlgebiet in zwei Wahlkreise, Gemeinden mit mehr als 1 500 bis zu 2 500 Einwohnerinnen und Einwohnern in bis zu drei Wahlkreise und Gemeinden mit mehr als 2 500 bis 35 000 Einwohnerinnen und Einwohnern in bis zu vier Wahlkreise einteilen.

(4) Alle übrigen Wahlgebiete sind in mehrere Wahlkreise einzuteilen. Die Mindest- und Höchstzahl der in einer kreisangehörigen Gemeinde, kreisfreien Stadt oder einem Landkreis zu bildenden Wahlkreise bemisst sich wie folgt nach der Zahl der Einwohnerinnen und Einwohner:

Zahl der Einwohnerinnen und Einwohner		Mindestzahl der Wahlkreise	Höchstzahl der Wahlkreise
mehr als bis zu	35 000 75 000	2	5
mehr als bis zu	75 000 150 000	3	7
mehr als	150 000	4	9

(5) Bei einem Zusammenschluss von Gemeinden kann in der öffentlich-rechtlichen Vereinbarung nach § 6 Absatz 3 der Kommunalverfassung des Landes Brandenburg für einen Zeitraum von bis zu zwei Wahlperioden vorgesehen werden, dass die gesetzliche Höchstzahl der Wahlkreise abweichend von den Absätzen 3 und 4 und gleichzeitig die gesetzliche Anzahl der Vertreterinnen und Vertreter abweichend von § 6 Absatz 2 Nummer 1 um bis zu 50 vom Hundert erhöht werden kann.

§ 21

Abgrenzung der Wahlkreise

(1) In Wahlgebieten, in denen mehrere Wahlkreise zu bilden sind oder gebildet werden können, beschließt die Vertretung deren Zahl und Abgrenzung, frühestens 35 Monate nach dem Tage der letzten allgemeinen Kommunalwahlen; dies gilt nicht, wenn vorgezogene Kommunalwahlen stattfinden oder die Vertretung außerhalb der allgemeinen Kommunalwahlen neu gewählt wird. Die Wahlleiterin oder der Wahlleiter teilt die Zahl und Abgrenzung der Wahlkreise der für das Wahlgebiet zuständigen Aufsichtsbehörde mit.

(2) Bei der Abgrenzung der Wahlkreise sind die örtlichen Verhältnisse und der räumliche Zusammenhang zu wahren. Die Abweichung von der durchschnittlichen Bevölkerungszahl der Wahlkreise soll nicht mehr als 25 vom Hundert nach oben oder nach unten betragen; Abweichungen von mehr als 25 vom Hundert bedürfen der Zustimmung der Aufsichtsbehörde. Bei der Abgrenzung der Wahlkreise für die Wahl zu den Kreistagen sollen die Grenzen der Gemeinden und Ämter möglichst eingehalten werden.

(3) Abweichend von Absatz 2 Satz 2 können die Wahlkreise in einem Wahlgebiet, das die Gebiete der an einem Gemeindegemeinschaft nach § 6 Absatz 3 der Kommunalverfassung des Landes Brandenburg beteiligten Gemeinden umfasst, oder in einem Wahlgebiet einer Gemeinde, die bereits einen Gemeindegemeinschaft nach § 6 Absatz 3 der Kommunalverfassung des Landes Brandenburg vollzogen hat, mit Rücksicht auf die Grenzen einzelner oder sämtlicher Ortsteile unterschiedlich groß sein. Jeder Wahlkreis muss mindestens so groß sein, dass die Zahl der Einwohnerinnen und Einwohner im Wahlkreis, vervielfältigt mit der Zahl der im Wahlgebiet zu wählenden Vertreterinnen und Vertreter und geteilt durch die Zahl der Einwohnerinnen und Einwohner im Wahlgebiet, mindestens den Wert 3 erreicht. Die Einteilung des Wahlgebietes in unterschiedlich große Wahlkreise bedarf der Genehmigung der Aufsichtsbehörde.

§ 22

Wahlbezirke und Wahllokale

(1) Jeder Wahlkreis bildet zur Stimmabgabe mindestens einen Wahlbezirk.

(2) Die Wahlbehörde kann bei Bedarf das Wahlgebiet in mehrere Wahlbezirke von angemessener Größe einteilen. Kein Wahlbezirk soll mehr als 1 500 Einwohnerinnen und Einwohner umfassen. Die Zahl der Einwohnerinnen und Einwohner eines Wahlbezirk darf nicht so gering sein, dass erkennbar wird, wie einzelne wahlberechtigte Personen gewählt haben.

(3) Die Wahlbehörde bestimmt für jeden Wahlbezirk ein geeignetes Wahllokal. Das Wahllokal muss so ausgestattet sein, dass das Wahlgeheimnis gewahrt wird. Die Wahllokale sollen nach den örtlichen Verhältnissen so ausgewählt werden, dass allen Wahlberechtigten, insbesondere behinderten und anderen Menschen mit Mobilitätsbeeinträchtigung, die Teilnahme an der Wahl möglichst erleichtert wird. Die Wahlbehörden teilen frühzeitig und in geeigneter Weise mit, welche Wahllokale barrierefrei sind.

(4) Finden Wahlen zu Gemeindevertretungen und Stadtverordnetenversammlungen kreisangehöriger Städte und zu den Kreistagen gleichzeitig statt oder werden sie mit anderen Wahlen oder Abstimmungen verbunden, so müssen die Wahlbezirke und Wahllokale für sämtliche Wahlen und Abstimmungen dieselben sein.

Unterabschnitt 3 Wahlberechtigtenverzeichnisse und Wahlscheine

§ 23

Wahlberechtigtenverzeichnis

(1) Die Wahlbehörden führen für jeden Wahlbezirk ein Verzeichnis der wahlberechtigten Personen.

(2) Jeder wahlberechtigten Person ist durch die zuständige Wahlbehörde spätestens bis zum 21. Tag vor der Wahl eine schriftliche Benachrichtigung über ihre Eintragung in das Wahlberechtigtenverzeichnis zu übermitteln.

(3) Jede wahlberechtigte Person hat das Recht, an den Werktagen vom 20. bis zum 16. Tag vor der Wahl während der allgemeinen Öffnungszeiten die Richtigkeit oder Vollständigkeit der zu ihrer Person im Wahlberechtigtenverzeichnis eingetragenen Daten zu überprüfen. Zur Überprüfung der Richtigkeit oder Vollständigkeit der Daten von anderen im Wählerverzeichnis eingetragenen Personen haben wahlberechtigte Personen während des in Satz 1 genannten Zeitraumes nur dann ein Recht auf Einsicht in das Wahlberechtigtenverzeichnis, wenn sie Tatsachen glaubhaft machen, aus denen sich eine Unrichtigkeit oder Unvollständigkeit des Wahlberechtigtenverzeichnisses ergeben kann. Das Recht zur Überprüfung nach Satz 2 besteht nicht hinsichtlich der Daten von wahlberechtigten Personen, für die im Melderegister eine Auskunftssperre nach § 51 Absatz 1 des Bundesmeldegesetzes eingetragen ist.

§ 24

Einspruch gegen das Wahlberechtigtenverzeichnis und Beschwerde

Wer das Wahlberechtigtenverzeichnis für unrichtig oder unvollständig hält, kann schriftlich oder zur Niederschrift Einspruch gegen das Wahlberechtigtenverzeichnis einlegen. Der Einspruch ist innerhalb der Einsichtsfrist nach § 23 Absatz 3 Satz 1 bei der Wahlbehörde einzu legen. Die Wahlbehörde entscheidet binnen drei Tagen über den Einspruch. Gegen die Entscheidung der Wahlbehörde kann innerhalb von zwei Tagen nach Bekanntgabe bei ihr Beschwerde an die Kreiswahlleiterin oder den Kreiswahlleiter erhoben werden. Die Kreiswahlleiterin oder der Kreiswahlleiter entscheidet spätestens am vierten Tag vor der Wahl über die Beschwerde.

§ 25

Ausstellung eines Wahlscheines

Eine wahlberechtigte Person erhält auf Antrag bei der zuständigen Wahlbehörde einen Wahlschein. Der Antrag ist von der wahlberechtigten Person selbst oder durch eine bevollmächtigte Person zu stellen.

Unterabschnitt 4

Wahlbekanntmachung

§ 26

Wahlbekanntmachung der Wahlleiterin oder des Wahlleiters

Die Wahlleiterin oder der Wahlleiter gibt die Anzahl der zu wählenden Vertreterinnen und Vertreter, die Anzahl und Abgrenzung der Wahlkreise, die Höchstzahl der auf einem Wahlvorschlag zu benennenden Bewerbenden sowie die Anzahl der erforderlichen Unterstützungsunterschriften, gegebenenfalls gegliedert nach Wahlkreisen, spätestens am 92. Tag vor der Wahl öffentlich bekannt.

Unterabschnitt 5 Wahlvorschläge

§ 27

Einreichung der Wahlvorschläge

(1) Wahlvorschläge können von Parteien, von politischen Vereinigungen, von Wählergruppen und von Einzelbewerbenden eingereicht werden.

(2) Die Wahlvorschläge sind bis zum 66. Tag vor der Wahl, 12 Uhr, bei der zuständigen Wahlleiterin oder dem zuständigen Wahlleiter einzureichen.

(3) Eine Partei, eine politische Vereinigung, eine Wählergruppe oder eine Einzelbewerbende oder ein Einzelbewerbender kann

1. in einer Gemeinde mit einem einzigen Wahlkreis nur einen Wahlvorschlag für das gesamte Wahlgebiet (wahlgebietsbezogener Wahlvorschlag),
2. in einer Gemeinde mit 501 bis zu 35 000 Einwohnerinnen und Einwohnern mit mehreren Wahlkreisen entweder einen wahlgebietsbezogenen Wahlvorschlag oder mehrere Wahlvorschläge für einzelne Wahlkreise, und zwar in jedem Wahlkreis nur einen Wahlvorschlag (wahlkreisbezogener Wahlvorschlag),
3. in einer Gemeinde mit mehr als 35 000 Einwohnerinnen und Einwohnern, in einer kreisfreien Stadt oder in einem Landkreis nur wahlkreisbezogene Wahlvorschläge, und zwar in jedem Wahlkreis nur einen Wahlvorschlag,

einreichen. In den Fällen des Satzes 1 Nummer 2 entscheidet bei einer Partei oder politischen Vereinigung der für das Wahlgebiet zuständige Gebietsvorstand, wenn ein solcher Vorstand nicht besteht, der Vorstand der nächsthöheren Gliederung, und bei Wählergruppen die oder der Vertretungsberechtigten über die Einreichung eines wahlgebietsbezogenen Wahlvorschlages oder von wahlkreisbezogenen Wahlvorschlägen.

(4) Wahlkreisbezogene Wahlvorschläge derselben Partei, politischen Vereinigung oder Wählergruppe gelten auf der Ebene des Wahlgebietes als verbunden.

§ 28

Inhalt der Wahlvorschläge

(1) Der Wahlvorschlag einer Partei, politischen Vereinigung oder Wählergruppe darf mehrere Bewerbende enthalten. Die Zahl der auf einem Wahlvorschlag enthaltenen Bewerbenden darf die Zahl der zu wählenden Vertreterinnen und Vertreter im Wahlgebiet nicht mehr als 50 vom Hundert übersteigen. In Wahlgebieten mit mehreren Wahlkreisen ähnlicher Größe (§ 21 Absatz 2 Satz 2) wird die Höchstzahl der auf einem wahlkreisbezogenen Wahlvorschlag zu benennenden Bewerbenden so ermittelt, dass die Zahl der im Wahlgebiet insgesamt zu wählenden Vertreterinnen und Vertreter durch die Zahl der Wahlkreise geteilt wird; die Höchstzahl der auf einem solchen Wahlvorschlag zu benennenden Bewerbenden darf diese Zahl nicht mehr als 50 vom Hundert übersteigen. In Wahlgebieten mit mehreren Wahlkreisen unterschiedlicher Größe (§ 21 Absatz 3) wird die Höchstzahl der auf einem wahlkreisbezogenen Wahlvorschlag zu benennenden Bewerbenden für jeden Wahlkreis nach den folgenden Sätzen 5 und 6 ermittelt. Die Zahl der im Wahlgebiet insgesamt zu wählenden Vertreterinnen und Vertreter wird durch die Zahl der Wahlkreise geteilt. Der auf diese Weise ermittelte Wert, vervielfacht mit der Bevölkerungszahl des jeweiligen Wahlkreises, wird durch die durchschnittliche Bevölkerungszahl sämtlicher Wahlkreise geteilt; die Höchstzahl der auf einem wahlkreisbezogenen Wahlvorschlag für den betreffenden Wahlkreis zu benennenden

Bewerbenden darf diese Zahl nicht mehr als 50 vom Hundert übersteigen. Die Reihenfolge der Bewerbenden (§ 33 Absatz 1 bis 5) muss aus dem Wahlvorschlag ersichtlich sein.

(2) Der Wahlvorschlag muss enthalten

1. Namen, Vornamen, Beruf oder Tätigkeit, Tag der Geburt, Geburtsort, Staatsangehörigkeit und die Anschrift einer jeden und eines jeden Bewerbenden in erkennbarer Reihenfolge,
2. den vollständigen Namen der Partei oder politischen Vereinigung sowie die geläufige Kurzbezeichnung in Buchstaben; der im Wahlvorschlag angegebene Name der Partei oder politischen Vereinigung muss mit dem Namen übereinstimmen, den diese im Lande führt,
3. den Namen der Wählergruppe, wenn der Wahlvorschlag von einer Wählergruppe eingereicht wird, und, sofern sie eine Kurzbezeichnung verwendet, auch diese. Aus dem Namen muss hervorgehen, dass es sich um eine Wählergruppe handelt. Der Name und die Kurzbezeichnung einer Wählergruppe müssen in allen Wahlkreisen des Wahlgebietes übereinstimmen und dürfen nicht den Namen von Parteien oder politischen Vereinigungen oder deren Kurzbezeichnungen enthalten,
4. den Namen des Wahlgebietes und bei wahlkreisbezogenen Wahlvorschlägen auch die Bezeichnung des Wahlkreises.

(3) Der Wahlvorschlag einer oder eines Einzelbewerbenden (Einzelwahlvorschlag) darf nur den Namen dieser oder dieses Bewerbenden enthalten; Absatz 2 Nummer 1 und 4 bleibt unberührt.

(4) Die Bewerbenden auf dem Wahlvorschlag einer Partei dürfen nicht Mitglied einer anderen Partei sein, die mit einem eigenen Wahlvorschlag an der Wahl teilnimmt.

(5) In einem Wahlvorschlag darf nur aufgenommen werden, wer die Zustimmung dazu schriftlich erklärt hat.

(6) Wahlvorschläge von Parteien oder politischen Vereinigungen müssen von mindestens zwei Mitgliedern des für das Wahlgebiet zuständigen Vorstandes der Partei oder politischen Vereinigung, darunter der oder dem Vorsitzenden oder einer Stellvertreterin oder einem Stellvertreter, persönlich und handschriftlich unterzeichnet sein. Hat die Partei oder politische Vereinigung keinen Vorstand auf der Ebene des Wahlgebietes, so ist der Wahlvorschlag von mindestens zwei Mitgliedern des nächsthöheren Gebietsvorstandes, darunter der oder dem Vorsitzenden oder einer Stellvertreterin oder einem Stellvertreter, persönlich und handschriftlich zu unterzeichnen. Wahlvorschläge von Wählergruppen sind von der oder dem Vertretungsberechtigten der Wählergruppe persönlich und handschriftlich zu unterzeichnen. Einzelwahlvorschläge sind von der oder dem Einzelbewerbenden persönlich und handschriftlich zu unterzeichnen.

(7) Mit dem Wahlvorschlag ist der Wahlleiterin oder dem Wahlleiter eine Bescheinigung der Wahlbehörde einzureichen, dass die vorgeschlagenen Bewerbenden am Wahltag

1. das 18. Lebensjahr vollendet haben,
2. seit mindestens drei Monaten im Wahlgebiet ihren ständigen Wohnsitz oder gewöhnlichen Aufenthalt haben und
3. nicht gemäß § 11 Absatz 2 Nummer 1 oder 2 von der Wählbarkeit ausgeschlossen sind.

Unionsbürgerinnen und Unionsbürger, die schriftlich ihre Zustimmung zur Benennung auf dem Wahlvorschlag erklärt haben (Absatz 5), müssen mit der Bescheinigung nach Satz 1 eine Versicherung an Eides statt über ihre Staatsangehörigkeit und darüber vorlegen, dass sie in ihrem Herkunftsmitgliedstaat nicht infolge einer zivil- oder strafrechtlichen Einzelfallentscheidung von der Wählbarkeit ausgeschlossen sind (§ 11 Absatz 3 Nummer 2). Die Wahlleiterin oder der Wahlleiter ist für die Abnahme einer solchen Versicherung an Eides statt zuständig; sie oder er gilt insoweit als Behörde im Sinne des § 156 des Strafgesetzbuches.

(8) In der Kommunalwahlverordnung kann bestimmt werden, dass weitere Nachweise mit den Wahlvorschlägen einzureichen sind.

§ 28a

Unterstützungsunterschriften

(1) Der wahlgebietsbezogene Wahlvorschlag für die Wahl zur Gemeindevertretung oder Stadtverordnetenversammlung muss in einer Gemeinde oder Stadt mit

1. mehr als 300 bis zu 700 Einwohnerinnen und Einwohnern von mindestens drei,
2. mehr als 700 bis zu 2 500 Einwohnerinnen und Einwohnern von mindestens fünf,
3. mehr als 2 500 bis zu 10 000 Einwohnerinnen und Einwohnern von mindestens zehn und
4. mehr als 10 000 bis zu 35 000 Einwohnerinnen und Einwohnern von mindestens 20

wahlberechtigten Personen unterzeichnet sein (Unterstützungsunterschriften).

(2) In Wahlgebieten mit mehreren Wahlkreisen muss der wahlkreisbezogene Wahlvorschlag in einem Wahlkreis mit

1. bis zu 700 Einwohnerinnen und Einwohnern von mindestens drei,
2. mehr als 700 bis zu 2 500 Einwohnerinnen und Einwohnern von mindestens fünf,
3. mehr als 2 500 bis zu 10 000 Einwohnerinnen und Einwohnern von mindestens zehn,
4. mehr als 10 000 bis zu 35 000 Einwohnerinnen und Einwohnern von mindestens 20 und
5. mehr als 35 000 Einwohnerinnen und Einwohnern von mindestens 30

in dem Wahlkreis wahlberechtigten Personen unterzeichnet sein.

(3) Die Wahlberechtigung muss im Zeitpunkt der Unterzeichnung gegeben sein. Jede wahlberechtigte Person kann bei jeder Wahl für das jeweilige Wahlgebiet nur einen Wahlvorschlag unterstützen. Die Unterzeichnung des Wahlvorschlages durch die Bewerbenden selbst ist unzulässig. Die Zurücknahme gültiger Unterstützungsunterschriften ist wirkungslos.

(4) Die persönliche, überprüfbare Unterschrift der wahlberechtigten Personen ist bis 16 Uhr des 67. Tages vor der Wahl bei der Wahlbehörde zu leisten. Die Unterschrift kann auch bei einer ehrenamtlichen Bürgermeisterin oder einem ehrenamtlichen Bürgermeister im Land Brandenburg, vor einer Notarin oder einem Notar oder bei einer anderen zur Beglaubigung der Unterschrift ermächtigten Stelle auf einer Unterschriftenliste geleistet werden; die Unterschriftenliste muss der Wahlbehörde bis 16 Uhr des 67. Tages vor der Wahl vorliegen.

(5) Wahlberechtigte Personen, die wegen einer Behinderung nicht in der Lage sind, die Wahlbehörde aufzusuchen, können die Unterzeichnung durch Erklärung vor einem

Beauftragten der Wahlbehörde ersetzen. Der Antrag kann bis bis 16 Uhr des 69. Tages vor der Wahl gestellt werden.

(6) Die Wahlbehörde hat rechtzeitig vor Ablauf der Einreichungsfrist für alle im betreffenden Wahlkreis (im Falle eines wahlkreisbezogenen Wahlvorschlages) oder im Wahlgebiet (im Falle eines wahlgebietsbezogenen Wahlvorschlages) wahlberechtigten unterzeichnenden Personen die Wahlberechtigung zu bescheinigen.

(7) Unterstützungsunterschriften nach Absatz 1 oder 2 sind nicht erforderlich

1. bei Parteien und politischen Vereinigungen, die am Tag der Bekanntmachung des Wahltages aufgrund eines zurechenbaren Wahlvorschlages
 - a. in der zu wählenden Vertretung durch mindestens ein Mitglied oder
 - b. im Kreistag des jeweiligen Landkreises durch mindestens ein Mitglied oder
 - c. im Landtag durch mindestens einen Mitglied oder
 - d. im Deutschen Bundestag durch mindestens ein im Land Brandenburg gewähltes Mitglied

seit deren letzter Wahl ununterbrochen vertreten sind,

2. bei Wählergruppen, die am Tag der Bekanntmachung des Wahltages aufgrund eines zurechenbaren Wahlvorschlages
 - a. in der zu wählenden Vertretung durch mindestens ein Mitglied oder
 - b. im Kreistag des jeweiligen Landkreises durch mindestens ein Mitglied

seit deren letzter Wahl ununterbrochen vertreten sind,

3. bei Einzelbewerbernden, die am Tag der Bekanntmachung des Wahltages aufgrund eines Einzelwahlvorschlages Mitglied der zu wählenden Vertretung oder des Kreistages des jeweiligen Landkreises sind.

(8) Stellt sich die ehrenamtliche Bürgermeisterin oder der ehrenamtliche Bürgermeister der Wahl zur Vertretung der Gemeinde, so ist auch die Partei, politische Vereinigung oder Wählergruppe, für die sie oder er bei dieser Wahl antritt, von dem Erfordernis von Unterstützungsunterschriften nach Absatz 1 oder 2 befreit, wenn sie oder er aufgrund eines Wahlvorschlages dieser Partei, politischen Vereinigung oder Wählergruppe zur ehrenamtlichen Bürgermeisterin oder zum ehrenamtlichen Bürgermeister der Gemeinde gewählt worden ist. Dies gilt auch für die Einzelbewerbende oder den Einzelbewerbenden, die oder der aufgrund eines Einzelwahlvorschlages zur ehrenamtlichen Bürgermeisterin oder zum ehrenamtlichen Bürgermeister der Gemeinde gewählt worden ist.

§ 29

Wahlanzeige

(1) Parteien, die sich an der letzten Wahl zum

1. Landtag oder
2. Deutschen Bundestag im Land

nicht mit einem zurechenbaren Wahlvorschlag beteiligt haben, müssen der Landeswahlleiterin oder dem Landeswahlleiter spätestens bis 18 Uhr des 81. Tages vor der Wahl ihre Beteiligung an der Wahl schriftlich anzeigen und zur Feststellung der Parteieigenschaft ihre schriftliche Satzung und ihr schriftliches Programm sowie einen Nachweis über die

satzungsgemäße Bestellung des Landesvorstandes einreichen; die Landeswahlleiterin oder der Landeswahlleiter kann zur Feststellung der Parteieigenschaft weitere Nachweise anfordern. Die Anzeige muss den satzungsgemäßen Namen und, sofern vorhanden, die satzungsgemäße Kurzbezeichnung der Partei enthalten. Die Anzeige muss von mindestens zwei Mitgliedern des Landesvorstandes, darunter der oder dem Vorsitzenden oder einer Stellvertreterin oder einem Stellvertreter, persönlich und handschriftlich unterzeichnet sein.

(2) Die Landeswahlleiterin oder der Landeswahlleiter hat die Anzeige nach Absatz 1 unverzüglich nach Eingang zu prüfen. Stellt sie oder er Mängel fest, so benachrichtigt er unverzüglich den Landesvorstand der Partei und fordert ihn auf, behebbare Mängel rechtzeitig zu beseitigen. Nach Ablauf der Anzeigefrist können nur noch Mängel an sich gültiger Anzeigen behoben werden. Eine gültige Anzeige liegt nicht vor, wenn

1. die Form oder Frist des Absatzes 1 nicht gewahrt ist,
2. der satzungsgemäße Name oder, sofern vorhanden, die satzungsgemäße Kurzbezeichnung der Partei fehlt,
3. die nach Absatz 1 erforderlichen gültigen Unterschriften oder die der Anzeige beizufügenden Anlagen fehlen oder
4. die Vorstandsmitglieder mangelhaft bezeichnet sind, so dass ihre jeweilige Person nicht feststeht.

Nach Entscheidung über die Feststellung der Wahlvorschlagsberechtigung als Partei ist jede Mängelbeseitigung ausgeschlossen. Gegen Verfügungen der Landeswahlleiterin oder des Landeswahlleiters im Mängelbeseitigungsverfahren kann der Landesvorstand den Landeswahlausschuss anrufen.

(3) Hat eine Partei keinen Landesvorstand, so treten bei der Anwendung der Absätze 1 und 2 die Vorstände der im Land bestehenden nächstniedrigen Gebietsverbände (§ 7 Absatz 2 des Parteiengesetzes) an die Stelle des Landesvorstandes.

(4) Die Landeswahlleiterin oder der Landeswahlleiter stellt spätestens am 99. Tag vor der Wahl für alle Wahlorgane verbindlich fest,

1. welche Parteien sich an der letzten Wahl zum Landtag oder an der letzten Wahl zum Deutschen Bundestag im Land mit einem zurechenbaren Wahlvorschlag beteiligt haben,
2. welche Parteien und politische Vereinigungen am Tag der Bekanntmachung des Wahltages aufgrund eines zurechenbaren Wahlvorschlages mit mindestens einem im Land gewählten Mitglied im Landtag oder im Deutschen Bundestag vertreten sind.

Der Landeswahlausschuss stellt spätestens am 72. Tage vor der Wahl für alle Wahlorgane verbindlich fest, welche Vereinigungen, die nach Absatz 1 ihre Beteiligung angezeigt haben, als Parteien anzuerkennen sind.

§ 30

Beschränkungen hinsichtlich der Wahlvorschläge

(1) Eine Bewerbende oder ein Bewerbender darf nur in jeweils einem Wahlvorschlag für die Wahl der Gemeindevertretung oder der Stadtverordnetenversammlung und die Wahl des Kreistages benannt werden.

(2) Eine Partei, politische Vereinigung oder Wählergruppe darf in jedem Wahlkreis nur einen Wahlvorschlag einreichen.

§ 31

Vertrauensperson

(1) Auf dem Wahlvorschlag sollen eine Vertrauensperson und eine stellvertretende Vertrauensperson angegeben sein. Fehlt diese Angabe, so gilt die erste unterzeichnende Person nach § 28 Absatz 6 als Vertrauensperson, die zweite als stellvertretende Vertrauensperson; bei Listenvereinigungen gilt die erste unterzeichnende Person als Vertrauensperson und die erste unterzeichnende Person der zweiten an der Listenvereinigung beteiligten Vereinigung als stellvertretende Vertrauensperson.

(2) Soweit in diesem Gesetz oder der Kommunalwahlverordnung nichts anderes bestimmt ist, sind nur die Vertrauensperson und die stellvertretende Vertrauensperson, jede für sich, berechtigt, verbindliche Erklärungen zum Wahlvorschlag abzugeben und entgegenzunehmen.

(3) Die Vertrauensperson und die stellvertretende Vertrauensperson können durch schriftliche Erklärungen an die Wahlleiterin oder den Wahlleiter abberufen und durch andere ersetzt werden. Die Erklärungen müssen gemäß § 28 Absatz 6 unterzeichnet sein.

§ 32

Listenvereinigungen

(1) Parteien, politische Vereinigungen und Wählergruppen können gemeinsam Wahlvorschläge einreichen (Listenvereinigungen). Sie dürfen sich nur an einer Listenvereinigung beteiligen. Listenvereinigungen schließen einen eigenständigen Wahlvorschlag der Beteiligten aus.

(2) Soweit sich die Vorschriften dieses Gesetzes oder der Kommunalwahlverordnung auf Parteien und politische Vereinigungen beziehen, gelten sie sinngemäß für Listenvereinigungen. Zusätzlich gilt Folgendes:

1. Die Absicht, sich zu einer Listenvereinigung zusammenzuschließen, ist der zuständigen Wahlleiterin oder dem zuständigen Wahlleiter spätestens bis 12 Uhr des 66. Tages vor der Wahl durch die für das Wahlgebiet zuständigen Organe aller an dem Zusammenschluss Beteiligten schriftlich anzuzeigen. Bis zur Einreichung der Wahlvorschläge können einzelne Beteiligte ihre Erklärung zurücknehmen. Die Regelung über die Wahlanzeige nach § 29 bleibt unberührt.
2. Die Bestimmung der Bewerbenden und ihrer Reihenfolge auf Wahlvorschlägen muss in einer gemeinsamen Mitglieder- oder Delegiertenversammlung erfolgen; § 33 gilt sinngemäß.
3. Listenvereinigungen sind von der Pflicht zur Beibringung von Unterstützungsunterschriften nach § 28a Absatz 1 oder 2 befreit, wenn mindestens eine der an ihr beteiligten Parteien, politischen Vereinigungen oder Wählergruppen nach § 28a Absatz 7 von dieser Pflicht befreit ist.
4. Auf dem Stimmzettel sind bei Listenvereinigungen ferner die Namen der daran Beteiligten aufzunehmen.

§ 33

Bestimmung der Bewerbenden

(1) Die Bewerbenden auf Wahlvorschlägen von Parteien oder politischen Vereinigungen und ihre Reihenfolge müssen von den zum Zeitpunkt ihres Zusammentretens wahlberechtigten Mitgliedern der Partei oder politischen Vereinigung in geheimer Abstimmung bestimmt worden sein. Dies kann auch durch Delegierte geschehen, die von den Mitgliedern (Satz 1) aus

ihrer Mitte in geheimer Wahl hierzu besonders gewählt worden sind. Die Wahlen dürfen frühestens drei Jahre nach dem Tage der letzten allgemeinen Kommunalwahlen stattfinden; dies gilt nicht, wenn vorgezogene Kommunalwahlen stattfinden oder die Vertretung außerhalb der allgemeinen Kommunalwahlen neu gewählt wird.

(2) In Wahlgebieten mit mehreren Wahlkreisen sind die Bewerbenden und ihre Reihenfolge für den wahlgebietsbezogenen Wahlvorschlag oder für alle wahlkreisbezogenen Wahlvorschläge der Partei oder politischen Vereinigung in einer für das Wahlgebiet einheitlichen Versammlung der Mitglieder oder ihrer Delegierten zu bestimmen.

(3) Die für die Wahl zum Kreistag wahlberechtigten Mitglieder der Partei oder politischen Vereinigung oder deren Delegierte können auch die Bewerbenden und ihre Reihenfolge für die Wahl zur Vertretung in einer kreisangehörigen Stadt oder Gemeinde bestimmen, sofern dort keine Organisation der Partei oder politischen Vereinigung vorhanden ist. Für die Wahl zur Vertretung in einer amtsangehörigen Gemeinde können auch die in dem gesamten Amtsgebiet wahlberechtigten Mitglieder oder deren Delegierte die Bewerbenden und ihre Reihenfolge bestimmen, sofern in dieser Gemeinde keine Organisation der Partei oder politischen Vereinigung vorhanden ist.

(4) Für die Bestimmung der Bewerbenden auf Wahlvorschlägen von

1. mitgliedschaftlich organisierten Wählergruppen durch deren wahlberechtigte Mitglieder gelten die Absätze 1 bis 3 entsprechend,
2. sonstigen Wählergruppen durch deren wahlberechtigte Anhängerinnen und Anhänger gelten die Absätze 1 und 2 entsprechend.

(5) Zu den Versammlungen sind die Mitglieder, Anhängerinnen und Anhänger oder Delegierten von dem zuständigen Vorstand der Partei oder politischen Vereinigung oder der oder dem Vertretungsberechtigten der Wählergruppe mit einer mindestens dreitägigen Frist entweder einzeln oder durch öffentliche Ankündigung zu laden. Jede stimmberechtigte teilnehmende Person der Versammlung ist für die geheime Wahl der Bewerbenden und der Delegierten für die Delegiertenversammlungen vorschlagsberechtigt. Den Bewerbenden ist Gelegenheit zu geben, sich und ihr Programm der Versammlung in angemessener Zeit vorzustellen. In der Versammlung müssen sich mindestens drei Mitglieder, Anhängerinnen und Anhänger oder Delegierte an der Abstimmung beteiligen.

(6) Eine Ausfertigung der Niederschrift über die Wahl der Bewerbenden und die Festlegung ihrer Reihenfolge mit Angaben über die Art, den Ort und die Zeit der Versammlung, die Form der Einladung, die Anzahl der erschienenen Mitglieder, Anhängerinnen und Anhänger oder Delegierten sowie das Ergebnis der Wahl ist mit dem Wahlvorschlag einzureichen. Hierbei haben die Leiterin oder der Leiter der Versammlung und zwei von der Versammlung bestimmte teilnehmende Personen an Eides statt zu versichern, dass die Anforderungen gemäß Absatz 5 beachtet worden sind. Für die Abnahme der Versicherung an Eides statt ist die Wahlleiterin oder der Wahlleiter zuständig; sie oder er gilt insoweit als Behörde im Sinne des § 156 des Strafgesetzbuches.

(7) Das Nähere über die Einberufung und Beschlussfähigkeit der Versammlungen, die Wahl der Delegierten für die Delegiertenversammlung sowie das Verfahren für die Wahl der Bewerbenden und die Festlegung ihrer Reihenfolge regeln die Parteien, politischen Vereinigungen und Wählergruppen.

§ 33a

Sonderregelungen im Falle einer Pandemie oder anderen Notlage

(1) Der Landtag kann im Falle einer Pandemie, Epidemie, Naturkatastrophe oder einer anderen vergleichbaren unvorhersehbaren Notlage mit der Mehrheit seiner Mitglieder zu den anstehenden kommunalen Wahlen und Abstimmungen feststellen, dass die Durchführung von Versammlungen im Sinne von § 33 wegen damit einhergehender Gefahren für Leib oder Leben ganz oder teilweise unzumutbar ist. Trifft der Landtag diese Feststellung, kann von den Bestimmungen des Brandenburgischen Kommunalwahlgesetzes nach Maßgabe dieser Vorschrift abgewichen werden.

(2) Liegen die Voraussetzungen nach Absatz 1 Satz 1 nicht mehr vor, stellt der Landtag dies mit der Mehrheit seiner Mitglieder fest. Trifft der Landtag diese Feststellung, so kann bei den Wahlen, für die vor dieser Feststellung bereits die Wahlbekanntmachung der Wahlleiterin oder des Wahlleiters gemäß § 26 öffentlich bekannt gemacht worden ist, von den Abweichungsmöglichkeiten dieser Vorschrift weiter Gebrauch gemacht werden.

(3) Eine Anwendung dieser Vorschrift und der nach dieser Vorschrift vorgesehenen Verfahren setzt keine entsprechende Regelung in der Satzung der Partei, politischen Vereinigung oder Wählergruppe voraus. Vor dem Inkrafttreten dieser Vorschrift getroffene satzungsrechtliche Bestimmungen der Partei, politischen Vereinigung oder Wählergruppe stehen der Anwendung dieser Vorschrift nicht entgegen.

(4) Den Beschluss über die Möglichkeit zur Abweichung von den Bestimmungen der Satzungen fasst für alle Gliederungen der Partei oder politischen Vereinigung im Landkreis oder in der kreisfreien Stadt der für den Landkreis oder die kreisfreie Stadt zuständige Gebietsvorstand (Kreisvorstand). Der Beschluss des Kreisvorstandes kann durch die Mitglieder- oder Delegiertenversammlung (Kreisparteitag, Hauptversammlung) aufgehoben werden. Hat eine Partei oder politische Vereinigung keinen Kreisverband, so treten an die Stelle des Kreisvorstandes die jeweiligen Vorstände der nächstniedrigeren Gebietsverbände und an die Stelle der Kreismitglieder- oder Kreisdelegiertenversammlung die jeweiligen Mitglieder- oder Delegiertenversammlungen der nächstniedrigeren Gebietsverbände. Das Nähere bleibt der Regelung durch Satzung der Partei oder politischen Vereinigung vorbehalten.

(5) Absatz 4 Satz 1 gilt für Wählergruppen mit der Maßgabe entsprechend, dass der für das Wahlgebiet zuständige Gebietsvorstand der Wählergruppe über die Abweichung von den Bestimmungen der Satzung entscheidet. Hat die Wählergruppe keinen Gebietsvorstand im Sinne des Satzes 1, so trifft die oder der Vertretungsberechtigte die Entscheidung. Die Entscheidung des Gebietsvorstandes nach Satz 1 oder der oder des Vertretungsberechtigten nach Satz 2 kann durch eine Versammlung der Mitglieder, Delegierten oder Anhängerinnen und Anhänger der Wählergruppe aufgehoben werden.

(6) Versammlungen, die der Aufstellung von Bewerbenden einer Partei, politischen Vereinigung oder Wählergruppe dienen, können ganz oder teilweise mit Ausnahme der Schlussabstimmung über einen Wahlvorschlag im Wege der Bild- und Tonübertragung oder durch mehrere miteinander im Wege der Bild- und Tonübertragung verbundene gleichzeitige Teilversammlungen an verschiedenen Orten durchgeführt werden. Für in Präsenz durchgeführte Versammlungen kann von der satzungsgemäßen, für die Beschlussfähigkeit der Versammlung erforderlichen Mindestzahl an stimmberechtigten Teilnehmenden abgewichen werden.

(7) Bei den gemäß Absatz 6 durchgeführten Versammlungen sind das Vorschlagsrecht der stimmberechtigten Teilnehmenden, das Vorstellungsrecht der Bewerbenden und der Zugang der Stimmberechtigten zu Angaben über Person und Programm der Bewerbenden in schriftlicher Form zu gewährleisten. Wenn einzelne oder alle Teilnehmenden nur durch einseitige Bild- und Tonübertragung an der Versammlung teilnehmen, sind die Wahrnehmung des

Vorschlagsrechts der stimmberechtigten Teilnehmenden, das Vorstellungsrecht der Bewerbenden und die Befragung zumindest schriftlich im Vorfeld, elektronisch oder fernmündlich zu gewährleisten.

(8) Die Wahl von Delegierten für Versammlungen, die der Aufstellung von Bewerbenden einer Partei, politischen Vereinigung oder Wählergruppen dienen, oder die Wahl von Bewerbenden einer Partei, politischen Vereinigung oder Wählergruppe kann auch im schriftlichen Verfahren durchgeführt werden. Vorstellung und Befragung können dabei zusätzlich unter Nutzung elektronischer Medien erfolgen. Das Vorschlagsrecht der stimmberechtigten Teilnehmenden, das Vorstellungsrecht der Bewerbenden und der Zugang der Stimmberechtigten zu Angaben über Person und Programm der Bewerbenden sind in schriftlicher Form zu gewährleisten.

(9) Die Schlussabstimmung über einen Wahlvorschlag kann im Wege der Urnenwahl, der Briefwahl oder einer Kombination aus Urnen- und Briefwahl durchgeführt werden. Dabei ist durch geeignete Vorkehrungen zu gewährleisten, dass nur Stimmberechtigte an der Schlussabstimmung teilnehmen, das Wahlgeheimnis gewahrt wird und die Stimmabgabe erst nach der Eröffnung des Wahlganges auf der Versammlung möglich ist. Soweit die Satzungen der Parteien, politischen Vereinigungen und Wählergruppen keine einschlägigen Regelungen zur Abstimmung im Wege der Briefwahl enthalten, finden die Bestimmungen zur Zurückweisung von Wahlbriefen und die Auslegungsregeln nach § 45 Absatz 3 bis 5 entsprechende Anwendung.

(10) Versammlungen nach dieser Vorschrift sind der zuständigen Wahlleiterin oder dem zuständigen Wahlleiter auf geeignete Weise anzuzeigen. Dies kann auch durch einen entsprechenden Vermerk in den von den Wahlvorschlagsträgern nach den Bestimmungen dieses Gesetzes und der Brandenburgischen Kommunalwahlverordnung einzureichenden Unterlagen erfolgen.

(11) § 28a Absatz 1 und 2 sowie § 70 Absatz 5 gelten mit der Maßgabe, dass die Zahl der danach für die Direktwahlen erforderlichen Unterstützungsunterschriften jeweils auf die Hälfte reduziert ist; Zahlenbruchteile werden auf die darüber liegende ganze Zahl gerundet. Den Wahlvorschlägen für die unmittelbaren Wahlen der Ortsbeiräte sowie der Ortsvorsteherinnen und Ortsvorsteher sind keine Unterstützungsunterschriften beizufügen. Eine Feststellung des Landtages nach Absatz 2 Satz 1 ist für die Wahlen, für die vor dieser Feststellung bereits die Wahlbekanntmachung der Wahlleiterin oder des Wahlleiters gemäß § 26 öffentlich bekannt gemacht worden ist, unbeachtlich.

§ 34

Rücktritt und Tod von Bewerbenden

(1) Eine Bewerbende oder ein Bewerbender auf einem eingereichten Wahlvorschlag kann bis zur Entscheidung über die Zulassung der Wahlvorschläge (§ 37 Absatz 1) von der Bewerbung zurücktreten. Der Rücktritt ist der Wahlleiterin oder dem Wahlleiter schriftlich zu erklären und kann nicht widerrufen werden.

(2) Tritt eine Bewerbende oder ein Bewerbender vor der Entscheidung über die Zulassung der Wahlvorschläge nach § 37 Absatz 1 von der Bewerbung zurück, stirbt sie oder er oder verliert sie oder er die Wählbarkeit vor diesem Zeitpunkt, so wird sie oder er auf dem Wahlvorschlag gestrichen. Ist außer ihr oder ihm keine weitere Person auf dem Wahlvorschlag benannt, so gilt der Wahlvorschlag als nicht eingereicht.

(3) Stirbt eine Bewerbende oder ein Bewerbender nach der Entscheidung über die Zulassung der Wahlvorschläge (§ 37 Absatz 1) oder verliert sie oder er die Wählbarkeit nach diesem Zeitpunkt, so ist der Tod oder Verlust der Wählbarkeit auf die Durchführung der Wahl

ohne Einfluss. Bei der Zuweisung der Sitze an die Bewerbenden scheidet die verstorbene oder auch nicht mehr wählbare bewerbende Person aus.

§ 35

Änderung und Zurückziehung von Wahlvorschlägen

(1) Die Benennung von weiteren Bewerbenden auf dem eingereichten Wahlvorschlag, die Änderung der gemäß § 33 festgelegten Reihenfolge der Bewerbenden oder die Streichung von einzelnen Bewerbenden, die nicht gemäß § 34 Absatz 1 ihren Rücktritt erklärt haben, kann bis zum Ablauf der Einreichungsfrist (§ 27 Absatz 2) erfolgen. Im Übrigen kann ein eingereichter Wahlvorschlag bis zur Entscheidung über die Zulassung der Wahlvorschläge (§ 37 Absatz 1) geändert werden.

(2) Eingereichte Wahlvorschläge können bis zur Entscheidung über die Zulassung der Wahlvorschläge (§ 37 Absatz 1) zurückgezogen werden.

(3) Erklärungen nach Absatz 1 Satz 1 und Absatz 2 sind bei der Wahlleiterin oder dem Wahlleiter schriftlich einzureichen und können nicht widerrufen werden. Sie sind nur wirksam, wenn sie gemäß § 28 Absatz 6 unterzeichnet sind und das Verfahren nach § 33 eingehalten worden ist.

§ 36

Vorprüfung der Wahlvorschläge; Mängelbeseitigung

(1) Die Wahlleiterin oder der Wahlleiter hat die Wahlvorschläge sofort nach Eingang auf Ordnungsmäßigkeit und Vollständigkeit zu prüfen. Stellt sie oder er Mängel fest, die die Gültigkeit eines Wahlvorschlages berühren, so benachrichtigt er unverzüglich die Vertrauensperson und fordert sie auf, behebbare Mängel rechtzeitig zu beseitigen.

(2) Nach Ablauf der Einreichungsfrist können Mängel in der Zahl und Reihenfolge der Bewerbenden (§ 28 Absatz 2 Nummer 1 in Verbindung mit § 33 Absatz 1 bis 5) nicht mehr behoben sowie fehlende Unterstützungsunterschriften nach § 28a Absatz 1 oder 2 nicht mehr beigebracht werden. Das gleiche gilt, wenn die oder der Bewerbende mangelhaft bezeichnet ist, so dass ihre oder seine Identität nicht feststeht.

(3) Sonstige Mängel, die die Gültigkeit der Wahlvorschläge berühren, können bis zur Entscheidung über die Zulassung der Wahlvorschläge (§ 37 Absatz 1) beseitigt werden.

§ 37

Zulassung der Wahlvorschläge; Rechtsbehelf

(1) Der Wahlausschuss beschließt spätestens am 58. Tag vor der Wahl in öffentlicher Sitzung über die Zulassung der Wahlvorschläge.

(2) Ein Wahlvorschlag ist zurückzuweisen, wenn er nicht fristgerecht eingereicht ist oder den Anforderungen nicht entspricht, die dieses Gesetz und die Kommunalwahlverordnung aufstellen. In Fällen höherer Gewalt oder bei unabwendbaren Zufällen kann eine andere Entscheidung getroffen werden. Sie ist der Landeswahlleiterin oder dem Landeswahlleiter unverzüglich anzuzeigen. Die Prüfung partei- oder organisationsinterner Vorgänge ist ausgeschlossen.

(3) Entspricht der Wahlvorschlag einer Partei, politischen Vereinigung oder Wählergruppe nur hinsichtlich einzelner Bewerbenden nicht den Anforderungen, so werden ihre Namen aus dem Wahlvorschlag gestrichen.

(4) Enthält der Wahlvorschlag mehr Bewerbende als nach § 28 Absatz 1 zulässig ist, so sind die über die Höchstzahl hinausgehenden, auf dem Wahlvorschlag zuletzt aufgeführten Bewerbenden zu streichen.

(5) Weist der Wahlausschuss einen Wahlvorschlag ganz oder teilweise zurück, so können die Vertrauensperson, die Wahlleiterin oder der Wahlleiter sowie die Aufsichtsbehörde binnen zwei Tagen nach Verkündung der Entscheidung in der Sitzung des Wahlausschusses Beschwerde erheben. Die Wahlleiterin oder der Wahlleiter und die Aufsichtsbehörde sind berechtigt, auch gegen die Zulassung eines Wahlvorschlages Beschwerde zu erheben.

(6) Zulässige Beschwerden legt die Kreiswahlleiterin oder der Kreiswahlleiter dem Kreiswahlausschuss, die Landeswahlleiterin oder der Landeswahlleiter dem Landeswahlausschuss vor; der Kreiswahlausschuss entscheidet bei Wahlvorschlägen für Gemeindewahlen in kreisangehörigen Gemeinden, der Landeswahlausschuss in allen übrigen Fällen. In der Verhandlung über die Beschwerde sind die erschienenen Beteiligten zu hören. Über die Beschwerde ist spätestens am 52. Tag vor der Wahl zu entscheiden.

(7) Die Wahlausschüsse können ihre Beschlüsse abändern, wenn ein begründeter Anlass besteht und der jeweilige Stand des Wahlverfahrens dies erlaubt. Die Gründe für die Abänderung sind der Landeswahlleiterin oder dem Landeswahlleiter unverzüglich schriftlich mitzuteilen.

(8) Stellt der Wahlausschuss fest, dass die Anzahl der Bewerbenden in keinem Fall ausreicht, um mindestens die Hälfte der nach § 6 Absatz 2 und 3 oder § 20 Absatz 5 in Verbindung mit § 6 Absatz 2 vorgesehenen Sitze zu besetzen, so sagt die Wahlleiterin oder der Wahlleiter die Wahl ab und macht dies unverzüglich öffentlich bekannt.

§ 38

Bekanntgabe der Wahlvorschläge

(1) Die Wahlleiterin oder der Wahlleiter gibt die zugelassenen Wahlvorschläge unverzüglich, spätestens jedoch am 48. Tag vor der Wahl öffentlich bekannt.

(2) Für die Reihenfolge der nach Absatz 1 zu veröffentlichenden Wahlvorschläge gilt § 39 Absatz 3 bis 5 entsprechend.

Unterabschnitt 6 Stimmzettel

§ 39

Herstellung und Inhalt der Stimmzettel

(1) Die Stimmzettel und die Umschläge für die Briefwahl werden amtlich hergestellt. Für ihre Herstellung und rechtzeitige Übergabe an die Wahlvorstände und die Wahlbehörde ist die zuständige Wahlleiterin oder der zuständige Wahlleiter verantwortlich.

(2) Die Stimmzettel enthalten die für den Wahlkreis zugelassenen Wahlvorschläge mit den Namen der zugelassenen Bewerbenden entsprechend der nach § 33 bestimmten Reihenfolge. Die Reihenfolge der Wahlvorschläge bestimmt sich nach den Absätzen 3 bis 5.

(3) Die Reihenfolge der Wahlvorschläge auf dem Stimmzettel richtet sich nach der Stimmenzahl, die die Parteien, politischen Vereinigungen, Wählergruppen und Einzelbewerbenden bei der letzten Wahl zur Vertretung des Wahlgebietes erreicht haben; im Übrigen ist die Reihenfolge alphabetisch.

(4) Finden die Wahl zu den Kreistagen und die Wahl zu den Gemeindevertretungen gleichzeitig statt, so gilt für die an der Wahl zum Kreistag teilnehmenden Parteien, politischen

Vereinigungen, Wählergruppen und Einzelbewerbenden die Reihenfolge, die sich bei ihnen für die Wahl zum Kreistag aus Absatz 3 ergibt, auch für die Wahl zu den Gemeindevertretungen in den zum Landkreis gehörenden Gemeinden. Für die übrigen Wahlvorschläge bestimmt sich die Reihenfolge bei der Wahl zur Gemeindevertretung auch in diesem Fall nach Absatz 3.

(5) Die einheitliche Reihenfolge bei gleichzeitiger Wahl zum Kreistag und zu den Gemeindevertretungen (Absatz 4) gilt für diejenigen an der Wahl zum Kreistag teilnehmenden Wählergruppen, die mit Wählergruppen in den zum Landkreis gehörenden Gemeinden identisch oder mit ihnen organisatorisch zusammengeschlossen sind.

Abschnitt 4

Wahlhandlung und Feststellung des Wahlergebnisses

§ 40

Wahrung des Wahlgeheimnisses

(1) Es ist dafür zu sorgen, dass die wählende Person den Stimmzettel unbeobachtet kennzeichnen kann. Für die Aufnahme der Stimmzettel sind Wahlurnen zu verwenden, die das Wahlgeheimnis sichern.

(2) Eine wahlberechtigte Person, die nicht lesen kann oder wegen einer körperlichen Behinderung nicht in der Lage ist, den Stimmzettel zu kennzeichnen, zu falten oder selbst in die Wahlurne zu legen, kann sich einer Person ihres Vertrauens bedienen.

§ 41

Öffentlichkeit

(1) Die Wahlhandlung sowie die Ermittlung und Feststellung des Wahlergebnisses sind öffentlich.

(2) Der Wahlvorstand kann im Interesse der Wahlhandlung die Anzahl der im Wahllokal anwesenden Personen beschränken. Den anwesenden Personen ist jede Einflussnahme auf die Wahlhandlung und das Wahlergebnis untersagt.

(3) Der Wahlvorstand kann ferner Personen, die die Ordnung und Ruhe stören, aus dem Wahllokal verweisen; es soll ihnen jedoch Gelegenheit zur Stimmabgabe gegeben werden.

§ 42

Unzulässige Wahlpropaganda; unzulässige Veröffentlichung von Befragungen

(1) Während der Wahlzeit sind in und an dem Gebäude, in dem sich das Wahllokal befindet, sowie unmittelbar vor dem Zugang zu dem Gebäude jede Beeinflussung der wählenden Personen durch Wort, Ton, Schrift oder Bild sowie jede Unterschriftensammlung verboten.

(2) Die Veröffentlichung von Befragungen wählender Personen nach der Stimmabgabe über den Inhalt ihrer Wahlentscheidung ist vor Schließung der Wahllokale, 18 Uhr, unzulässig.

§ 43

Stimmabgabe

(1) Für die Stimmabgabe werden amtliche Stimmzettel verwendet.

(2) Die wählenden Personen machen durch Ankreuzen oder auf andere Weise eindeutig auf den Stimmzetteln kenntlich, welche Bewerbenden sie wählen wollen.

(3) Die wählende Person kann einer oder einem Bewerbenden bis zu drei Stimmen geben. Sie kann ihre Stimmen auch Bewerbenden verschiedener Wahlvorschläge geben. Bei

der Abgabe ihrer Stimmen ist die wählende Person nicht an die Reihenfolge gebunden, in der die Bewerbenden innerhalb eines Wahlvorschlages aufgeführt sind.

(4) Gibt die wählende Person weniger als drei Stimmen ab, so wird die Gültigkeit der Stimmabgabe dadurch nicht berührt.

(5) Das für Kommunalwahlrecht zuständige Ministerium kann zulassen, dass an Stelle von Stimmzetteln amtlich zugelassene Stimmzählgeräte verwendet werden.

§ 44 Briefwahl

(1) Bei der Briefwahl hat die wählende Person den Wahlbrief so rechtzeitig zu übersenden, dass dieser spätestens am Wahltag bis 18 Uhr bei der Wahlleiterin oder dem Wahlleiter der Gemeinde, in deren oder dessen Zuständigkeitsbereich der Wahlschein ausgestellt worden ist, eingeht.

(2) Der Wahlbrief muss in einem verschlossenen Wahlbriefumschlag enthalten

1. den Wahlschein,
2. in einem verschlossenen Stimmzettelumschlag den Stimmzettel.

(3) Eine wahlberechtigte Person, die nicht lesen kann oder wegen einer körperlichen Behinderung nicht in der Lage ist, die Briefwahl persönlich zu vollziehen, kann sich der Hilfe einer Person ihres Vertrauens (Hilfsperson) bedienen.

(4) Auf dem Wahlschein hat die wählende Person oder die Hilfsperson gegenüber der Wahlleiterin oder dem Wahlleiter der Gemeinde an Eides statt zu versichern, dass der Stimmzettel persönlich oder nach dem erklärten Willen der wählenden Person gekennzeichnet worden ist. Die Wahlleiterin oder der Wahlleiter der Gemeinde gilt insoweit als Behörde im Sinne des § 156 des Strafgesetzbuches.

(5) Erfolgt keine Anordnung der Kreiswahlleiterin oder des Kreiswahlleiters nach § 46 Absatz 6 und sind deshalb für die Kreiswahlen besondere Wahlvorstände zur Feststellung des Briefwahlergebnisses zu bilden, so tritt für diese Wahl an die Stelle der Wahlleiterin oder des Wahlleiters der Gemeinde in Absatz 1 und 4 die Kreiswahlleiterin oder der Kreiswahlleiter.

§ 45 Ungültige Stimmen; Zurückweisung von Wahlbriefen; Auslegungsregeln

(1) Ungültig sind Stimmen, wenn der Stimmzettel

1. nicht amtlich hergestellt oder für einen anderen Wahlkreis gültig ist,
2. keine Kennzeichnung oder mehr als drei Kennzeichnungen enthält,
3. den Willen der wählenden Person nicht zweifelsfrei erkennen lässt,
4. einen Zusatz enthält,
5. einen Vorbehalt enthält oder
6. durchgestrichen, durchgerissen oder durchgeschnitten ist.

(2) Enthält der Stimmzettel weniger als drei Kennzeichnungen, so sind die nicht abgegebenen Stimmen als ungültig zu werten.

(3) Die Stimmabgabe einer wählenden Person, die an der Briefwahl teilgenommen hat, wird nicht dadurch ungültig, dass sie vor dem oder am Wahltag stirbt oder ihr Wahlrecht nach § 9 verliert.

(4) Bei der Briefwahl sind Wahlbriefe zurückzuweisen, wenn

1. der Wahlbrief nicht rechtzeitig eingegangen ist,
2. der Wahlbriefumschlag keinen oder keinen gültigen Wahlschein enthält,
3. dem Wahlbriefumschlag kein Stimmzettelumschlag beigefügt ist,
4. weder der Wahlbriefumschlag noch der Stimmzettelumschlag verschlossen ist,
5. der Wahlbriefumschlag mehrere Stimmzettelumschläge, aber nicht die gleiche Anzahl gültiger und mit der vorgeschriebenen Versicherung an Eides statt versehener Wahlscheine enthält,
6. die wählende Person oder die Hilfsperson die vorgeschriebene Versicherung an Eides statt zur Briefwahl auf dem Wahlschein nicht unterschrieben hat,
7. kein amtlicher Stimmzettelumschlag benutzt worden ist,
8. ein amtlicher Stimmzettelumschlag benutzt worden ist, der offensichtlich in einer das Wahlgeheimnis gefährdenden Weise von den übrigen abweicht oder einen deutlich fühlbaren Gegenstand enthält.

(5) Die Einsenderinnen und Einsender zurückgewiesener Wahlbriefe werden nicht als wählende Personen gezählt; ihre Stimmen gelten als nicht abgegeben.

§ 46

Feststellung des Wahlergebnisses in den Wahlbezirken

(1) Unmittelbar nach Beendigung der Wahlhandlung ermittelt der Wahlvorstand in öffentlicher Sitzung das Wahlergebnis im Wahlbezirk. Festzustellen sind

1. die Zahl der wahlberechtigten Personen,
2. die Zahl der wählenden Personen,
3. die Zahl der gültigen Stimmen,
4. die Zahl der ungültigen Stimmzettel,
5. die Zahlen der für die einzelnen Bewerbenden abgegebenen gültigen Stimmen sowie
6. die Zahlen der auf den einzelnen Wahlvorschlägen abgegebenen gültigen Stimmen.

(2) Bei verbundenen Wahlen ist das Wahlergebnis für jede Wahl getrennt festzustellen.

(3) Der Wahlvorstand entscheidet über die Gültigkeit der abgegebenen Stimmen sowie über alle sich bei der Wahlhandlung und bei der Ermittlung und Feststellung des Wahlergebnisses ergebenden Fragen. Der Wahlausschuss hat das Recht der Nachprüfung.

(4) Das Ergebnis der Briefwahl wird in das Wahlergebnis des jeweiligen Wahlkreises einbezogen. Die Wahlleiterin oder der Wahlleiter der Gemeinde bestimmt für jede Gemeindewahl, welcher Wahlvorstand im Wahlkreis zusätzlich das Ergebnis der Briefwahl ermittelt. Die Kreiswahlleiterin oder der Kreiswahlleiter bildet für die Kreiswahlen zur gesonderten Feststellung des Briefwahlergebnisses besondere Wahlvorstände (Briefwahlvorstände).

(5) Die Wahlleiterin oder der Wahlleiter der Gemeinde kann abweichend von Absatz 4 Satz 2 eine gesonderte Feststellung des Ergebnisses der Briefwahl anordnen, wenn dadurch das Wahlgeheimnis nicht gefährdet wird. Wird das Ergebnis der Briefwahl gesondert festgestellt, so sind hierfür besondere Wahlvorstände (Briefwahlvorstände) zu bilden.

(6) Die Kreiswahlleiterin oder der Kreiswahlleiter kann für die Kreiswahlen abweichend von Absatz 4 Satz 3 anordnen, dass auf der Gemeindeebene gebildete Briefwahlvorstände zusätzlich das Briefwahlergebnis der Kreiswahlen feststellen; die Anordnung kann auf einzelne Gemeinden beschränkt werden. Die Anordnung bedarf der Zustimmung der hiervon betroffenen Wahlbehörden.

§ 47

Feststellung des Wahlergebnisses in den Wahlkreisen

Der Wahlausschuss ermittelt in öffentlicher Sitzung das Wahlergebnis im Wahlkreis. Festzustellen sind

1. die Zahl der wahlberechtigten Personen,
2. die Zahl der wählenden Personen,
3. die Zahl der gültigen Stimmen,
4. die Zahl der ungültigen Stimmzettel,
5. die Zahlen der für die einzelnen Bewerbenden abgegebenen gültigen Stimmen sowie
6. die Zahlen der auf den einzelnen Wahlvorschlägen abgegebenen gültigen Stimmen.

§ 48

Feststellung des Wahlergebnisses im Wahlgebiet mit einem Wahlkreis

(1) Nach Berichterstattung durch die Wahlleiterin oder den Wahlleiter ermittelt der Wahlausschuss das Gesamtergebnis der Wahl. Festzustellen sind

1. die Zahl der wahlberechtigten Personen,
2. die Zahl der wählenden Personen,
3. die Zahl der gültigen Stimmen,
4. die Zahl der ungültigen Stimmzettel,
5. die Zahlen der auf den einzelnen Wahlvorschlägen abgegebenen gültigen Stimmen,
6. die Zahlen der für die einzelnen Bewerbenden abgegebenen gültigen Stimmen,
7. die Verteilung der Sitze auf die einzelnen Wahlvorschläge,
8. die gewählten Bewerbenden,
9. die Ersatzpersonen sowie ihre Reihenfolge.

(2) Die im Wahlgebiet gemäß § 6 Absatz 2 und 3 oder § 20 Absatz 5 in Verbindung mit § 6 Absatz 2 zu vergebenden Sitze werden entsprechend den folgenden Sätzen 2 bis 5 verteilt. Die Gesamtzahl der Sitze, vervielfacht mit der Zahl der Stimmen, die ein Wahlvorschlag erhalten hat, wird durch die Stimmenzahl aller Wahlvorschläge geteilt. Jeder Wahlvorschlag erhält zunächst so viele Sitze, wie ganze Zahlen auf ihn entfallen. Danach zu vergebende Sitze sind den Wahlvorschlägen in der Reihenfolge der höchsten Zahlenbruchteile, die sich bei der Berechnung nach Satz 2 ergeben, zuzuteilen. Bei gleichen Zahlenbruchteilen entscheidet das Los.

(3) Erhält bei der Verteilung der Sitze nach Absatz 2 der Wahlvorschlag einer Partei, politischen Vereinigung oder Wählergruppe, auf den mehr als die Hälfte der abgegebenen gültigen Stimmen entfallen ist, nicht mehr als die Hälfte der gesetzlich insgesamt zu vergebenden Sitze, so wird ihm von den nach Zahlenbruchteilen zu vergebenden Sitzen abweichend von Absatz 2 Satz 4 und 5 ein weiterer Sitz (Vorabsitz) zugeteilt. Danach zu vergebende Sitze werden nach Absatz 2 Satz 4 und 5 zugeteilt.

(4) Die auf den Wahlvorschlag einer Partei, politischen Vereinigung oder Wählergruppe nach den Absätzen 2 und 3 entfallenden Sitze erhalten die Bewerbenden dieses Wahlvorschlages mit den höchsten Stimmenzahlen. Bei gleichen Stimmenzahlen entscheidet die Reihenfolge auf dem Wahlvorschlag.

(5) Ergibt die Berechnung nach den Absätzen 2 und 3 mehr Sitze für einen Wahlvorschlag, als Bewerbende mit Stimmenzahlen auf ihm vorhanden sind, so erhalten die übrigen Sitze die Bewerbenden ohne Stimmenzahlen. Sind mehr Bewerbende ohne Stimmenzahlen vorhanden, als noch Sitze zu vergeben sind, so entscheidet die Reihenfolge auf dem Wahlvorschlag.

(6) Ergibt die Berechnung nach den Absätzen 2 und 3 mehr Sitze für einen Wahlvorschlag, als Bewerbende auf ihm vorhanden sind, so bleiben die übrigen Sitze bis zum Ablauf der Wahlperiode unbesetzt. Die gesetzliche Mitgliederzahl der Vertretung vermindert sich für die Wahlperiode entsprechend. Die Sonderregelung in Absatz 3 bleibt unberührt.

(7) Ist eine Losentscheidung erforderlich, so zieht die Wahlleiterin oder der Wahlleiter das Los. Die Entscheidung durch das Los ist Bestandteil des Wahlverfahrens.

(8) Im Falle der Mehrheitswahl (§ 5 Absatz 1 Satz 2) sind abweichend von den Absätzen 2 bis 4 die Bewerbenden mit den höchsten Stimmenzahlen in der Reihenfolge dieser Zahlen gewählt. Bei Stimmgleichheit entscheidet das von der Wahlleiterin oder dem Wahlleiter zu ziehende Los.

(9) Können mehr als die Hälfte der nach § 6 Absatz 2 und 3 oder § 20 Absatz 5 in Verbindung mit § 6 Absatz 2 zu vergebenden Sitze nicht besetzt werden, so stellt der Wahlausschuss fest, dass die Wahl gescheitert und keine neugewählte Vertretung zustande gekommen ist.

§ 49

Feststellung des Wahlergebnisses im Wahlgebiet mit mehreren Wahlkreisen

(1) Der Wahlausschuss ermittelt aufgrund der Wahlergebnisse das Gesamtergebnis im Wahlgebiet. Festzustellen sind

1. die Zahl der wahlberechtigten Personen,
2. die Zahl der wählenden Personen,
3. die Zahl der gültigen Stimmen,
4. die Zahl der ungültigen Stimmzettel,
5. die Stimmenzahl einer jeden Partei, politischen Vereinigung oder Wählergruppe im Wahlgebiet sowie die Stimmenzahl eines jeden Einzelwahlvorschlages,
6. die Zahlen der für die einzelnen Bewerbenden abgegebenen gültigen Stimmen,
7. die Verteilung der Sitze auf die jeweiligen Parteien, politischen Vereinigungen, Wählergruppen sowie Einzelwahlvorschläge,
8. die gewählten Bewerbenden,

9. die Ersatzpersonen sowie ihre Reihenfolge.

(2) Die im Wahlgebiet zu vergebenden Sitze werden den Parteien, politischen Vereinigungen, Wählergruppen oder Einzelwahlvorschlägen aufgrund ihrer Stimmenzahl (Absatz 1 Nummer 5) nach dem Verfahren gemäß § 48 Absatz 2 und 3 zugeteilt.

(3) Die einer Partei, politischen Vereinigung oder Wählergruppe nach Absatz 2 im Wahlgebiet zufallenden Sitze werden ihren wahlkreisbezogenen Wahlvorschlägen in den einzelnen Wahlkreisen entsprechend dem Verfahren in § 48 Absatz 2 zugeteilt. Die Unterverteilung der Sitze nach Satz 1 unterbleibt bei wahlgebietsbezogenen Wahlvorschlägen.

(4) Die Zuweisung der nach Absatz 3 auf den Wahlvorschlag einer Partei, politischen Vereinigung oder Wählergruppe entfallenden Sitze an die Bewerbenden dieses Wahlvorschlages richtet sich nach § 48 Absatz 4 und 5.

(5) Ergibt die Berechnung nach Absatz 3 Satz 1 mehr Sitze für einen wahlkreisbezogenen Wahlvorschlag, als Bewerbende auf ihm vorhanden sind, so erhalten die übrigen Sitze diejenigen Bewerbenden auf den Wahlvorschlägen dieser Partei, politischen Vereinigung oder Wählergruppe in den anderen Wahlkreisen, die dort keinen Sitz erhalten. Die Sitze werden an diese Bewerbenden in der Reihenfolge der höchsten Stimmenzahlen vergeben. Bei gleichen Stimmenzahlen entscheidet das Los. Ist für eine Partei, politische Vereinigung oder Wählergruppe keine Bewerbende und kein Bewerbender mehr vorhanden, so bleiben die übrigen Sitze bis zum Ablauf der Wahlperiode unbesetzt; § 48 Absatz 6 Satz 2 und 3 gilt entsprechend. Ergibt die Berechnung nach Absatz 3 Satz 2 mehr Sitze für einen wahlgebietsbezogenen Wahlvorschlag, als Bewerbende auf ihm vorhanden sind, gilt § 48 Absatz 6 entsprechend.

(6) Für das Losverfahren gilt § 48 Absatz 7 entsprechend.

(7) Können mehr als die Hälfte der nach § 6 Absatz 2 und 3 oder § 20 Absatz 5 in Verbindung mit § 6 Absatz 2 zu vergebenden Sitze nicht besetzt werden, so gilt § 48 Absatz 9 entsprechend.

§ 50

Bekanntgabe des Wahlergebnisses

Die Wahlleiterin oder der Wahlleiter gibt das Wahlergebnis und die Namen der gewählten Bewerbenden sowie die Namen der Ersatzpersonen in der festgestellten Reihenfolge unverzüglich öffentlich bekannt.

§ 51

Erwerb der Mitgliedschaft in der Vertretung

(1) Die Wahlleiterin oder der Wahlleiter benachrichtigt die gewählten Bewerbenden über ihre Wahl mit dem Ersuchen, ihr oder ihm binnen einer Woche schriftlich mitzuteilen, ob sie die Wahl annehmen. Gibt die oder der gewählte Bewerbende bis zum Ablauf der gesetzten Frist keine Erklärung ab, so gilt die Wahl mit Beginn des folgenden Tages als angenommen. Eine Erklärung unter Vorbehalt gilt als Ablehnung. Eine Ablehnung kann nicht widerrufen werden.

(2) Wird eine Person gewählt, die gemäß § 12 Absatz 1 bis 3 an der gleichzeitigen Zugehörigkeit zur Vertretung gehindert ist, so weist die Wahlleiterin oder der Wahlleiter die betroffene Person in seiner Benachrichtigung nach Absatz 1 Satz 1 ausdrücklich darauf hin, dass sie die Wahl nur annehmen kann, wenn sie nachweist, dass sie die zur Beendigung ihres Dienstverhältnisses erforderliche Erklärung abgegeben hat. Weist die betroffene Person dieses vor Ablauf der Frist zur Annahme der Wahl (Absatz 1 Satz 1) nicht nach, so gilt die Wahl als abgelehnt. Die Beendigung des Dienstverhältnisses ist der Wahlleiterin oder dem

Wahlleiter spätestens vier Monate nach Annahme der Wahl nachzuweisen. Die Sätze 1 bis 3 gelten bei einem Nachrücken als Ersatzperson entsprechend. Stellt die Wahlleiterin oder der Wahlleiter nachträglich einen Unvereinbarkeitstatbestand nach § 12 Absatz 1 bis 3 fest und weist die betroffene Person ihr oder ihm nicht innerhalb einer Frist von einem Monat nach Bekanntgabe der nachträglichen Feststellung die Beendigung ihres Dienstverhältnisses nach, so scheidet sie aus der Vertretung aus.

(3) Eine gewählte Bewerbende oder ein gewählter Bewerbender erwirbt die Mitgliedschaft in der Vertretung ab dem Zeitpunkt, an dem ihre oder seine Wahl nach Absatz 1 und 2 als angenommen gilt, jedoch

1. im Falle der Neuwahl der Vertretung nicht vor dem Beginn der neuen Wahlperiode,
2. im Falle der Berufung als Ersatzperson für eine ausgeschiedene Vertreterin oder einen ausgeschiedenen Vertreter nicht vor deren oder dessen Ausscheiden.

Abschnitt 5

Absage der Wahl, Nachwahl, Wiederholungswahl und einzelne Neuwahl

§ 52

Absage der Wahl; Nachwahl

(1) Wird während der Vorbereitung der Wahl ein offenkundiger, vor der Wahl nicht mehr behebbarer Mangel festgestellt, wegen dem die Wahl im Falle ihrer Durchführung im Wahlprüfungsverfahren für ungültig erklärt werden müsste, so kann die Aufsichtsbehörde die Wahl im gesamten Wahlgebiet absagen. Die Aufsichtsbehörde kann abweichend von Satz 1 die Absage der Wahl auch auf einen bestimmten Teil des Wahlgebietes beschränken, wenn der Mangel nur die Durchführung der Wahl in diesem Teil des Wahlgebietes unmittelbar berührt und dieser Teil des Wahlgebietes höchstens ein Zehntel der Wahlberechtigten umfasst. Die Wahlleiterin oder der Wahlleiter macht die Absage der Wahl mit dem Hinweis öffentlich bekannt, dass zu einem späteren Zeitpunkt eine Nachwahl stattfinden wird. Die Aufsichtsbehörde bestimmt unverzüglich den Tag der Nachwahl und den Umfang, in dem das Wahlverfahren zu erneuern ist.

(2) Eine Nachwahl findet ferner statt

1. in einem Wahlgebiet, wenn die letzte Wahl nach § 37 Absatz 8 abgesagt worden oder gemäß § 48 Absatz 9 oder § 49 Absatz 7 gescheitert ist oder in einem Wahlkreis kein Wahlvorschlag zur Wahl steht,
2. in einem Wahlgebiet oder in einem Wahlkreis oder in einem Wahlbezirk, wenn dort die Wahl infolge höherer Gewalt oder aus sonstigem Grunde nicht durchgeführt werden kann.

(3) Die Nachwahl muss im Falle des Absatzes 2 Nummer 2 spätestens vier Wochen nach dem Wegfall der Hinderungsgründe, in allen übrigen Fällen spätestens fünf Monate nach dem Tage der Hauptwahl stattfinden. Den Tag der Nachwahl bestimmt die Aufsichtsbehörde.

(4) Sobald feststeht, dass eine Nachwahl nach Absatz 2 Nummer 1 stattfindet, fordert die Wahlleiterin oder der Wahlleiter dazu auf, binnen einer von ihr oder ihm zu bestimmenden Frist Wahlvorschläge einzureichen und für die bereits zugelassenen Wahlvorschläge gemäß § 35 weitere Bewerbende zu benennen.

(5) Bei der Nachwahl nach Absatz 2 Nummer 2 wird nach den Wahlberechtigtenverzeichnissen und Wahlvorschlägen der Hauptwahl gewählt.

(6) Findet die Nachwahl nur in einem Teil des Wahlgebietes statt, so wird entsprechend ihrem Resultat das Wahlergebnis für das gesamte Wahlgebiet nach den bei der Hauptwahl anzuwendenden Grundsätzen neu festgestellt.

(7) Für die Nachwahl gelten im Übrigen die Vorschriften dieses Gesetzes. Die Landeswahlleiterin oder der Landeswahlleiter kann im Einzelfall Regelungen zur Anpassung an besondere Verhältnisse treffen.

§ 53

Wiederholungswahl

(1) Wird im Wahlgebiet oder in einem Wahlkreis oder in einem Wahlbezirk die Wahl im Wahlprüfungsverfahren für ungültig erklärt, so ist sie in dem in der Entscheidung bestimmten Umfang zu wiederholen (Wiederholungswahl).

(2) Die Wiederholungswahl muss spätestens fünf Monate nach dem rechtskräftigen Abschluss des Wahlprüfungsverfahrens stattfinden. Den Tag der Wiederholungswahl und die für ihre Vorbereitung maßgeblichen Fristen und Termine bestimmt die Aufsichtsbehörde.

(3) Findet die Wiederholungswahl binnen sechs Monaten nach der Hauptwahl statt, so wird vorbehaltlich einer anderen Entscheidung im Wahlprüfungsverfahren nach den Wahlvorschlägen der Hauptwahl gewählt. Sind seit der Hauptwahl mehr als sechs Monate vergangen, so wird die Wiederholungswahl im gesamten Wahlgebiet durchgeführt und das Wahlverfahren in allen Teilen erneuert.

(4) Findet die Wiederholungswahl nur in einem Teil des Wahlgebietes statt, so wird entsprechend ihrem Resultat das Wahlergebnis für das gesamte Wahlgebiet nach den bei der Hauptwahl anzuwendenden Grundsätzen neu festgestellt.

(5) Die Wiederholungswahl findet für den Rest der Wahlperiode statt. Für die Wiederholungswahl gelten im Übrigen die Vorschriften dieses Gesetzes. Die Landeswahlleiterin oder der Landeswahlleiter kann im Rahmen der Wahlprüfungsentscheidung Regelungen zur Anpassung des Wiederholungsverfahrens an besondere Verhältnisse treffen.

§ 54

Einzelne Neuwahl

(1) Ist mehr als die Hälfte der nach § 6 Absatz 2 und 3 oder § 20 Absatz 5 in Verbindung mit § 6 Absatz 2 vorgesehenen Sitze unbesetzt, so ist die Vertretung aufzulösen. Die Aufsichtsbehörde nimmt die Auflösung vor.

(2) Ist die Vertretung aufgelöst, so findet für das Wahlgebiet eine einzelne Neuwahl statt. Den Wahltag bestimmt die Aufsichtsbehörde. Er muss innerhalb der nächsten fünf Monate liegen, es sei denn, die einzelne Neuwahl findet innerhalb von zwei weiteren Monaten am Tag einer anderen Wahl oder Abstimmung statt.

(3) Bei einzelnen Neuwahlen infolge eines Gemeindegemeinschaftszusammenschlusses bestimmt die Aufsichtsbehörde den Wahltag und den Tag einer etwa notwendig werdenden Stichwahl, es sei denn, die Wahltermine sind durch den Gebietsänderungsvertrag bestimmt worden.

(4) Die einzelne Neuwahl findet für den Rest der Wahlperiode statt. Findet die einzelne Neuwahl 48 Monate nach dem Tag der letzten landesweiten Kommunalwahlen statt, so endet die Wahlperiode erst mit dem Ende der nächsten allgemeinen Wahlperiode.

(5) Für die einzelne Neuwahl gelten im Übrigen die Vorschriften dieses Gesetzes. Die Landeswahlleiterin oder der Landeswahlleiter kann im Einzelfall Regelungen zur Anpassung an besondere Verhältnisse treffen.

Abschnitt 6 Wahlprüfung

§ 55

Wahleinspruch

(1) Jede wahlberechtigte Person des Wahlgebietes, jede Partei, politische Vereinigung oder Wählergruppe, die einen Wahlvorschlag eingereicht hat, jede Einzelbewerbende und jeder Einzelbewerbender, die für das Wahlgebiet zuständige Wahlleiterin oder der für das Wahlgebiet zuständige Wahlleiter sowie die für das Wahlgebiet zuständige Aufsichtsbehörde können gegen die Gültigkeit der Wahl Einspruch erheben (Wahleinspruch) mit der Begründung, dass die Wahl nicht den gesetzlichen Vorschriften entsprechend vorbereitet oder durchgeführt oder in anderer unzulässiger Weise in ihrem Ergebnis beeinflusst worden ist. Ein Wahleinspruch kann nicht darauf gestützt werden, dass ein Wahlvorschlag oder eine Bewerbende oder ein Bewerbender zu Unrecht zugelassen worden ist.

(2) Der Wahleinspruch ist bei der für das Wahlgebiet zuständigen Wahlleiterin oder dem für das Wahlgebiet zuständigen Wahlleiter frühestens am Tag der Wahl und spätestens zwei Wochen nach der Bekanntgabe des Wahlergebnisses (§ 50) mit Begründung schriftlich einzureichen oder mündlich zur Niederschrift zu erklären; der Wahleinspruch der Wahlleiterin oder des Wahlleiters selbst ist an die Vertretung zu richten.

(3) Der Wahleinspruch gegen eine Feststellung oder Entscheidung, die aufgrund dieses Gesetzes oder der Kommunalwahlverordnung nach Bekanntgabe des Wahlergebnisses getroffen wird, ist binnen zwei Wochen nach ihrer Bekanntgabe zulässig. Dieses gilt nicht für Feststellungen und Entscheidungen im Wahlprüfungsverfahren. Ist die Feststellung oder Entscheidung den einspruchsberechtigten Personen zugestellt worden, so beginnt die Wahleinspruchsfrist für sie mit dem Tag der Zustellung. Im Übrigen gilt Absatz 2 entsprechend.

(4) Entscheidungen und Maßnahmen, die sich unmittelbar auf das Wahlverfahren beziehen, können nur mit den Rechtsbehelfen, die in diesem Gesetz und in den aufgrund dieses Gesetzes erlassenen Verordnungen vorgesehen sind, sowie im Wahlprüfungsverfahren angefochten werden.

(5) Der Wahleinspruch hat keine aufschiebende Wirkung.

(6) Die Wahlleiterin oder der Wahlleiter legt die bei ihr oder ihm eingereichten Wahleinsprüche mit ihrer oder seiner Stellungnahme unverzüglich der neugewählten Vertretung vor.

§ 56

Entscheidung über die Gültigkeit der Wahl

(1) Die Wahlprüfung obliegt der neugewählten Vertretung. Sie entscheidet über die Wahleinsprüche sowie über die Gültigkeit der Wahl von Amts wegen. Sie verhandelt und beschließt hierüber in öffentlicher Sitzung. Die Vertretung kann dem Haupt- oder Kreisausschuss oder einem anderen Ausschuss der Vertretung die Aufgabe der Vorprüfung von Wahleinsprüchen übertragen.

(2) In der Verhandlung sind die Beteiligten auf Antrag zu hören. Beteiligt sind die Wahlleiterin oder der Wahlleiter, diejenige Person, die den Wahleinspruch erhoben hat, und diejenige Vertreterin oder derjenige Vertreter oder diejenige Ersatzperson, gegen dessen oder deren Wahl der Wahleinspruch unmittelbar gerichtet ist.

(3) Eine Vertreterin oder ein Vertreter, die oder der zu den Beteiligten im Sinne des Absatzes 2 Satz 2 zählt, darf an der Beschlussfassung nicht teilnehmen.

§ 57

Inhalt der Entscheidung

(1) Die neugewählte Vertretung trifft nach Ablauf der in § 55 Absatz 2 bezeichneten Frist durch Beschluss folgende Wahlprüfungsentscheidung:

1. Einwendungen gegen die Wahl liegen nicht vor. Die Wahl ist gültig; oder
2. die Einwendungen gegen die Wahl sind unzulässig oder nicht begründet und werden zurückgewiesen. Die Wahl ist gültig; oder
3. die Einwendungen gegen die Wahl sind begründet. Die ihnen zugrunde liegenden Tatsachen haben das Wahlergebnis nicht oder nur unwesentlich beeinflusst. Die Wahl ist gültig; oder
4. die Einwendungen gegen die Wahl sind sämtlich oder zum Teil begründet. Die den begründeten Einwendungen zugrunde liegenden Tatbestände sind so schwerwiegend, dass bei einer einwandfreien Durchführung der Wahl ein wesentlich anderes Wahlergebnis zustande gekommen oder festgestellt worden wäre. Es wird
 - a. das Wahlergebnis neu festgestellt oder berichtigt oder
 - b. die Wahl ganz oder teilweise für ungültig erklärt.

(2) Bei Wahleinsprüchen nach § 55 Absatz 3 entscheidet die Vertretung durch Beschluss,

1. ob die Einwendungen begründet sind,
2. ob die Feststellung oder Entscheidung rechtens ist.

(3) Die Beschlüsse zu Absatz 1 Nummer 2 bis 4 sowie Absatz 2 sind zu begründen.

§ 58

Zustellung der Entscheidung und Rechtsbehelf

(1) Die Wahlprüfungsentscheidung der Vertretung ist den Beteiligten binnen einer Frist von zwei Wochen schriftlich mit Begründung und Rechtsbehelfsbelehrung (Absatz 2) zuzustellen, der Aufsichtsbehörde auch dann, wenn sie keinen Wahleinspruch erhoben hat.

(2) Gegen die Wahlprüfungsentscheidung der Vertretung ist innerhalb eines Monats nach Bekanntgabe die Klage vor dem Verwaltungsgericht zulässig. Die allgemeinen Vorschriften über das verwaltungsgerichtliche Verfahren finden mit der Maßgabe Anwendung, dass die Klage gegen die Vertretung zu richten ist und ein Widerspruch gegen den Beschluss der Vertretung nicht stattfindet. Die Wahlleiterin oder der Wahlleiter und die Aufsichtsbehörde sind auch dann klageberechtigt, wenn der Wahleinspruch nicht von ihnen erhoben worden ist.

(3) Beschlüsse der Vertretung, die vor der Bestandskraft einer Entscheidung über die Ungültigkeit der Wahl gefasst worden sind, werden in ihrer Rechtswirksamkeit durch die Ungültigkeitserklärung nicht berührt.

(4) Die Absätze 1 und 2 gelten nicht für Wahlprüfungsentscheidungen im Sinne des § 57 Absatz 1 Nummer 1.

Abschnitt 7

Ausscheiden und Nachrücken von Vertreterinnen und Vertretern

§ 59

Verlust der Rechtsstellung einer Vertreterin oder eines Vertreters

(1) Eine Vertreterin oder ein Vertreter verliert ihren oder seinen Sitz

1. durch Verzicht,
2. durch Wegfall einer Voraussetzung ihrer oder seiner jederzeitigen Wählbarkeit oder nachträgliche Feststellung des Fehlens einer Wählbarkeitsvoraussetzung zur Zeit der Wahl,
3. durch Wegfall der Gründe für ihre oder seine Berufung als Ersatzperson,
4. durch Berichtigung des Wahlergebnisses oder dessen Neufeststellung aufgrund einer Nachwahl oder Wiederholungswahl,
5. durch eine Entscheidung im Wahlprüfungsverfahren oder durch eine gerichtliche Entscheidung, nach der die Wahl der Vertretung oder der Vertreterin oder des Vertreters ungültig ist,
6. durch Ablauf der Frist in § 51 Absatz 2 Satz 3 oder 5, wenn der nach dieser Regelung erforderliche Nachweis nicht geführt ist,
7. mit ihrer oder seiner Verwendung als Bedienstete oder Bediensteter, wenn sie oder er gemäß § 12 Absatz 1 bis 3 nicht zugleich der Vertretung angehören kann und der Nachweis der Beendigung des Dienstverhältnisses nicht innerhalb einer Frist von vier Monaten nach Bekanntgabe der Inkompatibilitätsfeststellung der Wahlleiterin oder des Wahlleiters geführt wird, oder
8. mit dem Beginn ihrer oder seiner Amtszeit als Bürgermeisterin, Bürgermeister, Oberbürgermeisterin, Oberbürgermeister, Landrätin oder Landrat, wenn sie oder er kraft Amtes Mitglied der Vertretung ist.

Verlustgründe nach § 62 sowie anderen gesetzlichen Vorschriften bleiben unberührt.

(2) Der Verzicht ist nur wirksam, wenn er der Wahlleiterin oder dem Wahlleiter mündlich zur Niederschrift oder schriftlich erklärt wird. Der Verzicht kann nicht widerrufen werden. Der Verzicht kann auf einen Tag in die Zukunft gerichtet sein.

(3) Der Wahlausschuss stellt in den Fällen des Absatzes 1 Nummer 1 bis 4, 6 und 7 unverzüglich den Verlust der Rechtsstellung der Vertreterin oder des Vertreters fest, soweit dieser nicht bereits durch rechtskräftigen Richterspruch eingetreten ist; der betroffenen Person ist außer in den Fällen des Absatzes 1 Nummer 1 Gelegenheit zur Stellungnahme zu geben. Der Wahlausschuss kann diese Aufgabe auf die Wahlleiterin oder den Wahlleiter übertragen.

(4) Gegen die Feststellung nach Absatz 3 sind die in den §§ 55 bis 58 genannten Rechtsbehelfe gegeben. Entsprechendes gilt, wenn keine Feststellung getroffen wird, obwohl eine der in Absatz 1 Nummer 1 bis 4, 6 und 7 genannten Voraussetzungen für den Sitzverlust einer Vertreterin oder eines Vertreters vorliegt. Die Vertretung hat über die Einsprüche in der Weise zu beschließen, dass die Feststellung des Wahlausschusses, der Wahlleiterin oder des Wahlleiters bestätigt, aufgehoben oder abgeändert wird. Ist der Wahlausschuss, die Wahlleiterin oder der Wahlleiter untätig geblieben, so trifft die Vertretung die entsprechende Feststellung.

(5) Durch das Ausscheiden einer Vertreterin oder eines Vertreters wird die Rechtswirksamkeit ihrer oder seiner bisherigen Tätigkeit nicht berührt.

§ 60

Berufung von Ersatzpersonen

(1) Die nicht gewählten Bewerbenden des Wahlvorschlages einer Partei, politischen Vereinigung oder Wählergruppe, auf die mindestens ein Sitz entfallen ist, sind Ersatzpersonen dieses Wahlvorschlages.

(2) Die Reihenfolge der Ersatzpersonen richtet sich nach der Höhe der auf sie entfallenden Stimmzahlen; bei gleichen Stimmzahlen entscheidet die Reihenfolge auf dem Wahlvorschlag. Bewerbende ohne Stimmzahlen schließen sich an; ihre Reihenfolge bestimmt sich nach der Reihenfolge auf dem Wahlvorschlag.

(3) Lehnt eine gewählte Bewerbende oder ein gewählter Bewerbender die Wahl ab oder gilt ihre oder seine Wahl als abgelehnt, stirbt eine Vertreterin oder ein Vertreter oder verliert sie oder er ihren oder seinen Sitz, so geht der Sitz auf die in der Reihenfolge erste Ersatzperson des Wahlvorschlages über, auf dem die ausgeschiedene Person gewählt worden ist. Wird eine Bewerbende oder ein Bewerbender sowohl zur Vertreterin oder zum Vertreter als auch zur Bürgermeisterin, zum Bürgermeister, zur Oberbürgermeisterin oder zum Oberbürgermeister derselben Gemeinde oder zur Landrätin oder zum Landrat desselben Landkreises gewählt und nimmt sie oder er die Wahl zur Bürgermeisterin, zum Bürgermeister, zur Oberbürgermeisterin, zum Oberbürgermeister, zur Landrätin oder zum Landrat an, so geht der Sitz auf die erste Ersatzperson des Wahlvorschlages über, auf dem die oder der Bewerbende bei der Wahl zur Vertretung gewählt worden ist. Ist eine Ersatzperson auf dem wahlkreisbezogenen Wahlvorschlag nicht oder nicht mehr vorhanden, so gilt § 49 Absatz 5 entsprechend. Ist für eine Partei, politische Vereinigung oder Wählergruppe im Wahlgebiet keine Ersatzperson mehr vorhanden, so bleibt der Sitz bis zum Ablauf der Wahlperiode unbesetzt. Das gleiche gilt, wenn eine Einzelbewerbende oder ein Einzelbewerbender die Wahl ablehnt oder stirbt oder ihren oder seinen Sitz verliert. Die gesetzliche Mitgliederzahl der Vertretung vermindert sich für die Wahlperiode entsprechend.

(4) Der Sitz kann nicht auf Ersatzpersonen übergehen, die nach der Wahl aus der Partei ausgeschieden oder ausgeschlossen worden sind, wenn die Partei das Ausscheiden oder den Ausschluss vor dem Freiwerden des Sitzes der Wahlleiterin oder dem Wahlleiter schriftlich mitgeteilt hat.

(5) Im Falle der Mehrheitswahl (§ 5 Absatz 1 Satz 2) sind abweichend von den Absätzen 1 bis 3 die nicht gewählten Bewerbenden Ersatzpersonen in der Reihenfolge ihrer Stimmzahlen.

(6) Die Feststellung nach den Absätzen 3 und 4 trifft der Wahlausschuss. Der Wahlausschuss kann diese Aufgabe auch auf die Wahlleiterin oder den Wahlleiter übertragen.

(7) Die Wahlleiterin oder der Wahlleiter benachrichtigt die Ersatzperson und gibt den Übergang des Sitzes öffentlich bekannt. § 51 gilt entsprechend.

(8) Gegen die Feststellung des Wahlausschusses oder der Wahlleiterin oder des Wahlleiters sind die in den §§ 55 bis 58 genannten Rechtsbehelfe gegeben. Entsprechendes gilt, wenn keine Feststellung getroffen wird, obwohl die Voraussetzungen des Absatzes 3 vorliegen. Die Vertretung hat über die Einsprüche in der Weise zu beschließen, dass die Feststellung des Wahlausschusses, der Wahlleiterin oder des Wahlleiters bestätigt, aufgehoben oder abgeändert wird. Ist der Wahlausschuss, die Wahlleiterin oder der Wahlleiter untätig geblieben, so trifft die Vertretung die entsprechende Feststellung.

(9) Wird die Feststellung des Wahlausschusses, der Wahlleiterin oder des Wahlleiters im Wahlprüfungsverfahren geändert, so wird hierdurch die Rechtswirksamkeit der bisherigen Beschlüsse der Vertretung und die bisherige Tätigkeit der oder des zu Unrecht als Ersatzperson nachgerückten Vertreterin oder Vertreters nicht berührt.

§ 61

Ausscheiden von Ersatzpersonen

(1) Lehnt eine Ersatzperson die Annahme eines Sitzes ab, so scheidet sie als Ersatzperson für die Wahlperiode aus. Das gleiche gilt in den Fällen des § 60 Absatz 4.

(2) Eine Ersatzperson kann jederzeit auf die ihr als Ersatzperson zustehenden Rechte verzichten. Sie scheidet damit als Ersatzperson für die Wahlperiode aus. Der Verzicht ist der Wahlleiterin oder dem Wahlleiter schriftlich zu erklären und kann nicht widerrufen werden.

(3) Verliert eine Ersatzperson die Wählbarkeit oder wird ihr Fehlen zur Zeit der Wahl nachträglich festgestellt, so scheidet sie als Ersatzperson für die Wahlperiode aus. Das gleiche gilt, wenn eine Ersatzperson von einer Neufeststellung oder Berichtigung des Wahlergebnisses betroffen wird.

(4) Die Feststellung, ob die Voraussetzungen nach den Absätzen 1 bis 3 gegeben sind, trifft der Wahlausschuss. § 59 Absatz 3 Satz 2 und Absatz 4 gilt entsprechend.

§ 62

Folgen eines Partei- oder Vereinigungsverbot

(1) Wird eine Partei oder die Teilorganisation einer solchen durch das Bundesverfassungsgericht für verfassungswidrig erklärt, verlieren die Vertreterinnen und Vertreter ihre Mitgliedschaft in der Vertretung sowie die Ersatzpersonen ihre Anwartschaft, sofern sie dieser Partei oder Teilorganisation in der Zeit zwischen der Antragstellung (§ 43 des Bundesverfassungsgerichtsgesetzes) und der Verkündung der Entscheidung (§ 46 des Bundesverfassungsgerichtsgesetzes) angehört haben.

(2) Wird eine politische Vereinigung durch das für Inneres zuständige Mitglied der Bundes- oder Landesregierung bestandskräftig verboten, verlieren die Vertreterinnen und Vertreter ihre Mitgliedschaft in der Vertretung sowie die Ersatzpersonen ihre Anwartschaft, sofern sie dieser politischen Vereinigung zu irgendeinem Zeitpunkt zwischen Zustellung der Entscheidung und dem Eintritt der Unanfechtbarkeit derselben angehört haben. Satz 1 gilt für mitgliederschäftlich organisierte Wählergruppen entsprechend.

(3) Die gemäß den Absätzen 1 und 2 freigewordenen Sitze bleiben unbesetzt. Die gesetzliche Mitgliederzahl der Vertretung vermindert sich für die Wahlperiode entsprechend.

(4) Der Wahlausschuss stellt in den Fällen der Absätze 1 und 2 unverzüglich den Verlust der Rechtsstellung der von dem Partei- oder Vereinigungsverbot betroffenen Vertreterinnen und Vertreter und den Verlust der Anwartschaft der von dem Verbot betroffenen Ersatzpersonen sowie die Anzahl der gemäß Absatz 3 unbesetzt bleibenden Sitze fest; § 59 Absatz 3 Satz 2 und Absatz 4 gilt entsprechend.

Abschnitt 8

Unmittelbare Wahl der Bürgermeisterinnen und Bürgermeister sowie Oberbürgermeisterinnen und Oberbürgermeister

§ 63

Entsprechende Anwendung von Vorschriften

Auf die Wahl der Bürgermeisterin, des Bürgermeisters, der Oberbürgermeisterin oder des Oberbürgermeisters finden die Vorschriften der §§ 3, 8 bis 10, 12 bis 19, 22 bis 25, § 28 Absatz 2 bis 8, § 28a, § 30 Absatz 2, § 31, § 32 Absatz 1 und Absatz 2 Nummer 2 bis 4, §§ 33 bis 36, § 37 Absatz 1, 2 und 5 bis 7, §§ 38 bis 42, § 43 Absatz 1 und 5, § 44, § 45 Absatz 1 Nummer 1 und 3 bis 6 und Absatz 3 bis 5, § 46 Absatz 1 Nummer 1 bis 5 und Absatz 2 bis 5, § 48 Absatz 1 Nummer 1 bis 4, 6 und 8 und Absatz 7, § 50, § 52 Absatz 1 Satz 1, 3 und 4, Absatz 2 Nummer 2, Absatz 3 und 5 bis 7, § 53, § 54 Absatz 3 und 5, §§ 55 bis 58 und 62 entsprechend Anwendung, soweit in diesem Abschnitt nichts anderes bestimmt ist.

§ 64

Wahltag; Wahlzeit

(1) Die Wahl sowie eine etwa notwendig werdende Stichwahl finden an einem Sonntag oder einem gesetzlichen Feiertag statt.

(2) Die Aufsichtsbehörde bestimmt spätestens am 102. Tag vor der Wahl den Wahltag, den Tag einer etwa notwendig werdenden Stichwahl und die Wahlzeit, soweit in diesem Gesetz nichts anderes bestimmt ist oder das für Kommunalwahlrecht zuständige Mitglied der Landesregierung nicht durch Rechtsverordnung abweichende Regelungen trifft.

(3) Die Wahlleiterin oder der Wahlleiter macht spätestens am 92. Tag vor der Wahl den Wahltag, den Tag einer etwa notwendig werdenden Stichwahl und die Wahlzeit öffentlich bekannt.

§ 65

Wählbarkeit

(1) Wählbar zur ehrenamtlichen Bürgermeisterin oder zum ehrenamtlichen Bürgermeister sind alle wahlberechtigten Personen, die am Wahltag nach § 11 wählbar sind.

(2) Wählbar zur hauptamtlichen Bürgermeisterin, zum hauptamtlichen Bürgermeister, zur Oberbürgermeisterin oder zum Oberbürgermeister sind alle Personen, die

1. Deutsche oder Unionsbürgerinnen oder Unionsbürger sind,
2. am Tag der Hauptwahl das 18. Lebensjahr vollendet haben,
3. in der Bundesrepublik Deutschland ihren ständigen Wohnsitz oder gewöhnlichen Aufenthalt haben.

(3) Nicht wählbar zur hauptamtlichen Bürgermeisterin, zum hauptamtlichen Bürgermeister, zur Oberbürgermeisterin oder zum Oberbürgermeister ist eine Deutsche oder ein Deutscher, die oder der

1. nach § 11 Absatz 2 Nummer 1 oder 2 von der Wählbarkeit ausgeschlossen ist,
2. infolge Richterspruchs die Wählbarkeit oder die Fähigkeit zur Bekleidung öffentlicher Ämter nicht besitzt,
3. aus dem Beamtenverhältnis entfernt, der oder dem das Ruhegehalt aberkannt oder gegen die oder den in einem dem Disziplinarverfahren entsprechenden Verfahren durch die Europäische Union, in einem anderen Mitgliedstaat der Europäischen

Union oder in einem anderen Vertragsstaat des Abkommens über den Europäischen Wirtschaftsraum eine entsprechende Maßnahme verhängt worden ist, in den auf die Unanfechtbarkeit der Maßnahme oder Entscheidung folgenden fünf Jahren oder

4. wegen einer vorsätzlichen Tat durch ein deutsches Gericht oder durch die rechtsprechende Gewalt eines anderen Mitgliedstaats der Europäischen Union oder eines anderen Vertragsstaats des Abkommens über den Europäischen Wirtschaftsraum zu einer Freiheitsstrafe verurteilt worden ist, die bei einer Beamtin oder einem Beamten den Verlust der Beamtenrechte zur Folge hätte, in den auf die Unanfechtbarkeit der Maßnahme oder Entscheidung folgenden fünf Jahren.

(4) Nicht wählbar zur hauptamtlichen Bürgermeisterin, zum hauptamtlichen Bürgermeister, zur Oberbürgermeisterin oder zum Oberbürgermeister ist eine Unionsbürgerin oder ein Unionsbürger, die oder der

1. eine der vier Voraussetzungen des Absatzes 3 erfüllt oder
2. infolge einer zivil- oder strafrechtlichen Einzelfallentscheidung im Herkunftsmitgliedstaat die Wählbarkeit nicht besitzt.

§ 66 **(aufgehoben)**

§ 67 **Wahlberechtigtenverzeichnis für die Stichwahl**

Für die Stichwahl wird das Wahlberechtigtenverzeichnis der Hauptwahl fortgeschrieben.

§ 68 **Wahlschein**

Wahlberechtigte Personen, die

1. erst für die Stichwahl wahlberechtigt sind oder
2. nicht in das Wahlberechtigtenverzeichnis eingetragen sind und bereits für die erste Wahl einen Wahlschein bekommen haben,

erhalten nach Maßgabe der Kommunalwahlverordnung von Amts wegen einen Wahlschein für die Stichwahl.

§ 69 **Einreichung der Wahlvorschläge**

(1) Wahlvorschläge können von Parteien, von politischen Vereinigungen, von Wählergruppen und von Einzelbewerbenden eingereicht werden.

(2) Die Wahlvorschläge sind bis zum 66. Tag vor der Wahl, 12 Uhr, bei der zuständigen Wahlleiterin oder dem zuständigen Wahlleiter einzureichen.

§ 70 **Inhalt der Wahlvorschläge**

(1) Jeder Wahlvorschlag darf nur eine Bewerbende oder einen Bewerbenden enthalten.

(2) Jeder Wahlvorschlag muss die in § 28 Absatz 2 Nummer 1 bis 3 bezeichneten Angaben enthalten; § 28 Absatz 3 findet sinngemäß Anwendung.

(3) In einen Wahlvorschlag darf nur aufgenommen werden, wer die Zustimmung dazu schriftlich erklärt hat.

(4) Mit dem Wahlvorschlag ist der Wahlleiterin oder dem Wahlleiter eine Bescheinigung der Wahlbehörde einzureichen, dass die oder der vorgeschlagene Bewerbende am Wahltag wählbar ist. Unionsbürgerinnen und Unionsbürger, die schriftlich ihre Zustimmung zur Benennung als Bewerbende erklärt haben, müssen der Wahlleiterin oder dem Wahlleiter mit der Bescheinigung nach Satz 1 eine Versicherung an Eides statt über ihre Staatsangehörigkeit und darüber vorlegen, dass sie in ihrem Herkunftsmitgliedstaat nicht infolge einer zivil- oder strafrechtlichen Einzelfallentscheidung von der Wählbarkeit ausgeschlossen sind (§ 65 Absatz 1 in Verbindung mit § 11 Absatz 3 Nummer 2 oder § 65 Absatz 4 Nummer 2); § 28 Absatz 7 Satz 3 gilt entsprechend. Bei den Wahlen der hauptamtlichen Bürgermeisterinnen und Bürgermeister sowie Oberbürgermeisterinnen und Oberbürgermeister haben die Bewerbenden gegenüber der Wahlbehörde an Eides statt zu versichern, dass sie nicht nach § 65 Absatz 3 von der Wählbarkeit ausgeschlossen sind. Die Wahlbehörde darf die Wählbarkeit nur bescheinigen, wenn ihr die Erklärung nach Satz 3 vorliegt.

(5) In Wahlgebieten mit mehr als 300 Einwohnerinnen und Einwohnern sind dem Wahlvorschlag mindestens zweimal so viele Unterstützungsunterschriften beizufügen, wie in dem jeweiligen Wahlgebiet nach § 6 Absatz 2 Vertreterinnen und Vertreter zu wählen sind.

(6) Das Erfordernis von Unterstützungsunterschriften nach Absatz 5 gilt nicht für Amtsinhaberinnen und Amtsinhaber, die sich der Wiederwahl stellen, sowie für Einzelbewerbende und Wahlvorschläge von Parteien, politischen Vereinigungen und Wählergruppen, die eine der in § 28a Absatz 7 genannten Voraussetzungen erfüllen.

(7) Die oder der Bewerbende darf bei den Wahlen der Bürgermeisterinnen und Bürgermeister sowie Oberbürgermeisterinnen und Oberbürgermeister nur auf einem Wahlvorschlag benannt sein.

§ 71

Tod von Bewerbenden

(1) Stirbt eine Bewerbende oder ein Bewerbender nach der Zulassung des Wahlvorschlages, aber vor der Wahl, so findet die Wahl nicht statt; die Wahl wird zu einem Termin nachgeholt, der innerhalb einer Frist von zwei Monaten nach dem Tag der ausgefallenen Wahl liegen soll; den Wahltermin bestimmt die Aufsichtsbehörde.

(2) Im Falle der Benennung einer oder eines neuen Bewerbenden an Stelle der oder des verstorbenen Bewerbenden ist das Verfahren nach § 33 einzuhalten; der Unterstützungsunterschriften nach § 70 Absatz 5 bedarf es nicht.

§ 72

Wahl

(1) Die Bürgermeisterin, der Bürgermeister, die Oberbürgermeisterin oder der Oberbürgermeister wird unmittelbar von den Bürgerinnen und Bürgern der Gemeinde oder Stadt nach den Grundsätzen der Mehrheitswahl gewählt. Jede wahlberechtigte Person hat eine Stimme.

(2) Gewählt ist, wer mehr als die Hälfte der abgegebenen gültigen Stimmen erhalten hat, sofern diese Mehrheit mindestens 15 vom Hundert der wahlberechtigten Personen umfasst. Erhält keine Bewerbende und kein Bewerbender diese Mehrheit, so findet frühestens am zweiten und spätestens am fünften Sonntag nach der Wahl eine Stichwahl unter den beiden Bewerbenden statt, welche bei der Wahl die höchsten Stimmzahlen erhalten haben. Bei Stimmgleichheit entscheidet das von der Wahlleiterin oder dem Wahlleiter zu ziehende Los darüber, wer für die Stichwahl zugelassen wird. Bei der Stichwahl ist die oder der Bewerbende gewählt, die oder der die nach Satz 1 erforderliche Mehrheit erhalten hat. Erhält keine Bewerbende und kein Bewerbender diese Mehrheit, so wählt in diesem Fall die

Vertretung die Bürgermeisterin, den Bürgermeister, die Oberbürgermeisterin oder den Oberbürgermeister.

(3) Nimmt nur eine Bewerbende oder nur ein Bewerbender an der Wahl teil oder wird nur eine Bewerbende oder nur ein Bewerbender für die Wahl zugelassen oder verzichtet eine oder einer der nach Absatz 2 Satz 2 und 3 zugelassenen Bewerbenden auf die Teilnahme an der Stichwahl, so findet die Wahl oder die Stichwahl mit der oder dem verbliebenen Bewerbenden statt; sie oder er ist gewählt, wenn sie oder er die nach Absatz 2 Satz 1 erforderliche Mehrheit erhalten hat. Erhält die oder der Bewerbende diese Mehrheit nicht, so wählt in diesem Fall die Vertretung die Bürgermeisterin, den Bürgermeister, die Oberbürgermeisterin oder den Oberbürgermeister.

(4) Das Wahlverfahren einschließlich der Wahlvorbereitung ist zu wiederholen, wenn

1. die oder der einzige Bewerbende vor der Hauptwahl verstirbt oder die Wählbarkeit verliert,
2. eine oder einer der zugelassenen Bewerbenden vor der Stichwahl stirbt oder die Wählbarkeit verliert,
3. die oder der gewählte Bewerbende die Wahl nicht annimmt oder
4. die Wahl nach § 78 als abgelehnt gilt.

Die Wiederholungswahl einschließlich einer etwa notwendig werdenden Stichwahl muss binnen fünf Monaten stattfinden; § 53 Absatz 2 Satz 2 gilt entsprechend. Für die Wiederholungswahl wird vorbehaltlich einer anderen Entscheidung der obersten Rechtsaufsichtsbehörde das Wahlberechtigtenverzeichnis der ersten Wahl fortgeschrieben. § 68 gilt entsprechend.

(5) Treten alle zugelassenen Bewerbenden vor der Wahl oder Stichwahl zurück oder wird kein gültiger Wahlvorschlag eingereicht, so wählt in diesen Fällen die Vertretung die Bürgermeisterin, den Bürgermeister, die Oberbürgermeisterin oder den Oberbürgermeister.

§ 73

Amtszeit der ehrenamtlichen Bürgermeisterinnen und Bürgermeister

(1) Die ehrenamtliche Bürgermeisterin oder der ehrenamtliche Bürgermeister wird zugleich mit der Gemeindevertretung auf fünf Jahre gewählt. Den Wahltag und den Tag einer etwa notwendig werdenden Stichwahl bestimmt das für Kommunalwahlrecht zuständige Mitglied der Landesregierung durch Rechtsverordnung. Die Amtszeit beginnt am Tag nach der Annahme der Wahl, jedoch nicht vor dem Beginn der Wahlperiode der neugewählten Gemeindevertretung. Die Amtszeit der bisherigen Amtsinhaberin oder des bisherigen Amtsinhabers endet mit dem Zusammentritt der neugewählten Gemeindevertretung, spätestens jedoch mit Ablauf des 30. Tages nach dem Tag der allgemeinen Kommunalwahlen.

(2) Scheidet die ehrenamtliche Bürgermeisterin oder der ehrenamtliche Bürgermeister vor Ablauf der Amtszeit aus dem Amt, so wählt vorbehaltlich des Absatzes 3 die Gemeindevertretung die neue ehrenamtliche Bürgermeisterin oder den neuen ehrenamtlichen Bürgermeister für den Rest der laufenden Wahlperiode. Die Amtszeit der oder des Neugewählten beginnt mit der Annahme der Wahl.

(3) Wird die ehrenamtliche Bürgermeisterin oder der ehrenamtliche Bürgermeister durch Bürgerentscheid nach § 81 abgewählt, so findet abweichend von Absatz 2 eine Neuwahl durch die Bürgerinnen und Bürger der Gemeinde für den Rest der Wahlperiode der Gemeindevertretung statt. Der Wahltag muss innerhalb der nächsten fünf Monate liegen, es sei denn, die Wahl findet innerhalb von zwei weiteren Monaten am Tag einer anderen Wahl oder

Abstimmung statt. Die Amtszeit der oder des Neugewählten beginnt mit der Annahme der Wahl. Findet die Neuwahl 48 Monate nach dem Tag der letzten allgemeinen Kommunalwahlen statt, so endet die Amtszeit der Bürgermeisterin oder des Bürgermeisters erst mit dem Ende der nächsten allgemeinen Wahlperiode.

§ 74

Amtszeit der hauptamtlichen Bürgermeisterinnen und Bürgermeister sowie Oberbürgermeisterinnen und Oberbürgermeister

(1) Die hauptamtliche Bürgermeisterin, der hauptamtliche Bürgermeister, die Oberbürgermeisterin oder der Oberbürgermeister wird als hauptamtliche Beamtin auf Zeit oder hauptamtlicher Beamter auf Zeit auf die Dauer von acht Jahren gewählt. Der Wahltag soll innerhalb der letzten fünf Monate der Amtszeit der bisherigen Amtsinhaberin oder des bisherigen Amtsinhabers liegen. Die Amtszeit beginnt am Tag nach der Annahme der Wahl, jedoch nicht vor Ablauf der Amtszeit der bisherigen Amtsinhaberin oder des bisherigen Amtsinhabers. Das Beamtenverhältnis auf Zeit wird mit Beginn der Amtszeit begründet; einer Ernennung bedarf es nicht.

(2) Endet das Beamtenverhältnis der Bürgermeisterin, des Bürgermeisters, der Oberbürgermeisterin oder des Oberbürgermeisters vor dem Ablauf der Amtszeit, so findet eine Neuwahl an einem Wahltag statt, der innerhalb der nächsten fünf Monate liegen soll; dasselbe gilt, wenn das Ruhen der Rechte und Pflichten aus dem Beamtenverhältnis wegen der Wahl in eine gesetzgebende Körperschaft eintritt; Absatz 1 Satz 1, 3 und 4 gilt entsprechend.

(3) Steht im Fall des Absatzes 2 schon vorher fest, wann das Beamtenverhältnis der Bürgermeisterin, des Bürgermeisters, der Oberbürgermeisterin oder des Oberbürgermeisters endet, so bestimmt die Aufsichtsbehörde einen möglichst noch innerhalb der letzten fünf Monate der Amtszeit der Amtsinhaberin oder des Amtsinhabers liegenden Wahltag sowie den Tag einer etwa notwendig werdenden Stichwahl; Absatz 1 gilt entsprechend.

(4) Die Bestimmung der Bewerbenden (§ 33) darf frühestens zwei Jahre vor dem ersten Sonntag des Zeitraumes erfolgen, in dem die Neuwahl stattfinden soll.

§ 75

Stimmzettel

(1) Die Stimmzettel enthalten die zugelassenen Wahlvorschläge mit den Namen der zugelassenen Bewerbenden. Für die Reihenfolge der Wahlvorschläge gilt § 39 Absatz 3 bis 5 sinngemäß.

(2) Wird nur ein Wahlvorschlag zugelassen, enthalten die Stimmzettel den Namen der oder des Bewerbenden und lauten auf „Ja“ und „Nein“. Dies gilt entsprechend, wenn nur eine Bewerbende oder nur ein Bewerbender an der Stichwahl teilnimmt.

§ 76

Stimmabgabe

(1) Die wählende Person gibt ihre Stimme in der Weise ab, dass sie auf dem Stimmzettel die Bewerbende oder den Bewerbenden, der oder dem sie ihre Stimme geben will, durch Ankreuzen oder auf andere Weise zweifelsfrei kennzeichnet. Ist für die Wahl oder Stichwahl nur eine Bewerbende oder nur ein Bewerbender zugelassen, so übt die wählende Person ihr Wahlrecht in der Weise aus, dass sie in einem der bei den Worten „Ja“ oder „Nein“ befindlichen Kreise ein Kreuz einsetzt oder auf andere Weise ihren Willen zweifelsfrei kenntlich macht.

(2) Die abgegebene Stimme ist ungültig, wenn einer der in § 45 Absatz 1 Nummer 1, 3 bis 6 genannten Fälle zutrifft oder der Stimmzettel keine oder mehr als eine Kennzeichnung enthält.

§ 77

Feststellung des Ergebnisses

(1) Der Wahlausschuss stellt fest, ob eine Bewerbende oder ein Bewerbender bei der Wahl gewählt ist oder welche beiden Bewerbenden für die Stichwahl zugelassen sind. Verzichtet eine oder einer der nach § 72 Absatz 2 Satz 2 und 3 zugelassenen Bewerbenden auf die Teilnahme an der Stichwahl, stellt der Wahlausschuss fest, dass die oder der verbliebene Bewerbende an der Stichwahl teilnimmt.

(2) Bei der Stichwahl stellt der Wahlausschuss fest, welche oder welcher Bewerbende gewählt ist. Hat nur eine Bewerbende oder nur ein Bewerbender an der Stichwahl teilgenommen, stellt er fest, ob sie oder er die erforderliche Mehrheit erhalten hat.

(3) Scheidet eine oder einer der zugelassenen Bewerbenden vor der Stichwahl durch Tod oder Verlust der Wählbarkeit aus, oder nimmt die oder der gewählte Bewerbende die Wahl nicht an, oder gilt die Wahl nach § 78 als abgelehnt, so wird in diesen Fällen festgestellt, dass das Wahlverfahren einschließlich der Wahlvorbereitung wiederholt wird.

(4) Erhält keiner der beiden an der Stichwahl teilnehmenden Bewerbenden die erforderliche Mehrheit oder nimmt nur eine Bewerbende oder nur ein Bewerbender an der Wahl oder Stichwahl teil und erreicht sie oder er nicht die erforderliche Mehrheit, so wird in diesen Fällen festgestellt, dass die Vertretung die Bürgermeisterin, den Bürgermeister, die Oberbürgermeisterin oder den Oberbürgermeister wählt.

§ 78

Annahme der Wahl

(1) Die Wahlleiterin oder der Wahlleiter verständigt die oder den zur Bürgermeisterin, zum Bürgermeister, zur Oberbürgermeisterin oder zum Oberbürgermeister gewählten Bewerbenden schriftlich von ihrer oder seiner Wahl und fordert sie oder ihn auf, binnen einer Woche schriftlich zu erklären, ob sie oder er die Wahl annimmt. Die Wahl kann nur vorbehaltlos angenommen werden; der Annahmeerklärung beigefügte Vorbehalte oder Bedingungen sind unwirksam. Wird innerhalb der Frist keine schriftliche Erklärung abgegeben, gilt die Wahl als abgelehnt.

(2) § 51 Absatz 2 gilt entsprechend.

§ 79

Wahleinspruch

Gegen die Gültigkeit der Wahl kann auch die oder der Bewerbende eines zurückgewiesenen Wahlvorschlages nach Maßgabe des § 55 Einspruch erheben. Findet eine Stichwahl statt, kann frühestens am Tag der Stichwahl Einspruch erhoben werden.

§ 80

Beschluss der Vertretung; Rechtsbehelf

(1) Die Vertretung hat über die Gültigkeit der Wahl und über Einsprüche nach den §§ 55 und 79 in folgender Weise zu entscheiden:

1. Einwendungen gegen die Wahl liegen nicht vor. Die Wahl ist gültig; oder
2. die Einwendungen gegen die Wahl sind unzulässig oder nicht begründet und werden zurückgewiesen. Die Wahl ist gültig; oder

3. die Einwendungen gegen die Wahl sind begründet. Die ihnen zugrunde liegenden Tatsachen haben das Wahlergebnis nicht oder nur unwesentlich beeinflusst. Die Wahl ist gültig; oder
4. war die oder der gewählte Bewerbende nicht wählbar oder sind die den begründeten Einwendungen zugrunde liegenden Tatbestände so schwerwiegend, dass bei einer einwandfreien Durchführung der Wahl ein wesentlich anderes Wahlergebnis zustande gekommen oder festgestellt worden wäre oder führt die Neufeststellung des Wahlergebnisses dazu, dass keine Bewerbende und kein Bewerbender gewählt ist, oder die Stichwahl nicht mit den beiden Bewerbenden mit den höchsten Stimmenzahlen durchgeführt worden ist, so ist die Wahl ungültig.

(2) Die Klage nach § 58 steht auch der oder dem Bewerbenden zu, die oder der nach § 79 Einspruch erhoben hat.

(3) Amtshandlungen der Bürgermeisterin, des Bürgermeisters, der Oberbürgermeisterin oder des Oberbürgermeisters, die vor der Bestandskraft einer Entscheidung über die Ungültigkeit der Wahl vorgenommen worden sind, werden in ihrer Rechtswirksamkeit durch die Ungültigkeitserklärung nicht berührt.

§ 81

Abwahl

(1) Die oder der unmittelbar von den wahlberechtigten Personen oder mittelbar von der Vertretung der Gemeinde oder Stadt gewählte Bürgermeisterin, Bürgermeister, Oberbürgermeisterin oder Oberbürgermeister kann von den wahlberechtigten Personen der Gemeinde oder Stadt durch Bürgerentscheid vor Ablauf ihrer oder seiner Amtszeit abgewählt werden. Sie oder er ist abgewählt, wenn eine Mehrheit der abstimmenden Personen, mindestens jedoch ein Viertel der wahlberechtigten Personen, für die Abwahl der Amtsinhaberin oder des Amtsinhabers stimmt. Eine hauptamtliche Bürgermeisterin, ein hauptamtlicher Bürgermeister, eine Oberbürgermeisterin oder ein Oberbürgermeister gilt ferner als abgewählt, wenn sie oder er binnen einer Woche nach dem Beschluss der Vertretung nach Absatz 2 Nummer 2 auf eine Entscheidung über ihre oder seine Abwahl durch Bürgerentscheid verzichtet. Der Verzicht ist nur wirksam, wenn er der oder dem Vorsitzenden der Vertretung mündlich zur Niederschrift oder schriftlich erklärt wird. Der Verzicht kann nicht widerrufen werden.

(2) Zur Einleitung des Bürgerentscheides nach Absatz 1 bedarf es

1. eines Bürgerbegehrens, das binnen eines Monats vor seiner Einreichung unterzeichnet worden ist
 - a. in Gemeinden bis zu 20 000 Einwohnerinnen und Einwohnern von mindestens 25 vom Hundert der wahlberechtigten Personen,
 - b. in Gemeinden von mehr als 20 000 Einwohnerinnen und Einwohnern bis zu 60 000 Einwohnerinnen und Einwohnern von mindestens 20 vom Hundert der wahlberechtigten Personen und
 - c. in Gemeinden mit mehr als 60 000 Einwohnerinnen und Einwohnern von mindestens 15 vom Hundert der wahlberechtigten Personen, oder
2. eines von mindestens der Hälfte der gesetzlichen Zahl der Mitglieder der Vertretung unterzeichneten Antrages und eines mit einer Mehrheit von zwei Dritteln der gesetzlichen Zahl der Mitglieder der Vertretung zu fassenden Beschlusses. Zwischen der Antragstellung und der Beschlussfassung muss mindestens ein Monat, dürfen jedoch höchstens drei Monate liegen.

(3) Das Bürgerbegehren nach Absatz 2 Nummer 1 ist schriftlich bei der zuständigen Wahlleiterin oder dem zuständigen Wahlleiter einzureichen. Es muss den Gegenstand zweifelsfrei erkennen lassen; § 31 gilt entsprechend. Jeder Unterschriftsbogen muss enthalten:

1. eine Überschrift, die den Gegenstand des Bürgerbegehrens zweifelsfrei erkennen lässt,
2. den Namen, Vornamen, Tag der Geburt und die Anschrift (des ständigen Wohnsitzes) der unterzeichnenden wahlberechtigten Person in deutlich lesbarer Form,
3. die handschriftliche Unterschrift der unterzeichnenden wahlberechtigten Person,
4. das Datum der Unterschriftsleistung.

(4) Ungültig sind Eintragungen,

1. wenn die Frist des Absatzes 2 Nummer 1 nicht gewahrt ist,
2. die auf Unterschriftsbogen erfolgt sind, die keine ordnungsgemäße Überschrift enthalten,
3. wenn die unterzeichnende Person zum Zeitpunkt ihrer Unterschriftsleistung nicht wahlberechtigt ist,
4. wenn die Identität der unterzeichnenden wahlberechtigten Person nicht zweifelsfrei zu erkennen ist,
5. die nicht zweifelsfrei erkennen lassen, dass die unterzeichnende Person am Tag ihrer Unterschriftsleistung das 16. Lebensjahr vollendet hat,
6. bei denen die handschriftliche Unterschriftsleistung der unterzeichnenden Person oder das Datum der Unterschriftsleistung fehlt,
7. die einen Vorbehalt enthalten oder
8. die mehrfach sind.

(5) Bei Bürgerbegehren nach Absatz 2 Nummer 1 ist der maßgebliche Stichtag für die Feststellung der Zahl der wahlberechtigten Personen der Tag des Eingangs des Bürgerbegehrens.

(6) Die Wahlleiterin oder der Wahlleiter ermittelt unverzüglich das Ergebnis des Bürgerbegehrens. Die Vertretung stellt in öffentlicher Sitzung nach Anhörung der Wahlleiterin oder des Wahlleiters fest, ob das Bürgerbegehren zustande gekommen ist; sie ist an die Ergebnisermittlung des Wahlleiters nicht gebunden.

(7) Sind die Voraussetzungen nach Absatz 2 für die Durchführung des Bürgerentscheides gegeben, ist dieser binnen zwei Monaten nach Bekanntgabe der Feststellung nach Absatz 6 Satz 2 oder des Beschlusses nach Absatz 2 Nummer 2 durchzuführen. Die Vertretung bestimmt den Abstimmungstag; § 7 Absatz 2 gilt entsprechend. Die Wahlleiterin oder der Wahlleiter macht den Abstimmungstag unverzüglich öffentlich bekannt.

(8) Die Stimmzettel für den Bürgerentscheid müssen die zu entscheidende Frage sowie den Namen und Vornamen der Amtsinhaberin oder des Amtsinhabers enthalten. Die Frage ist so zu stellen, dass sie mit „Ja“ oder „Nein“ beantwortet werden kann.

(9) Der Wahlausschuss stellt das Ergebnis des Bürgerentscheides fest. Die Wahlleiterin oder der Wahlleiter unterrichtet die Vertretung und die Amtsinhaberin oder unverzüglich über das festgestellte Ergebnis und macht es öffentlich bekannt.

(10) Soweit in diesem Gesetz nichts anderes bestimmt ist, gelten für die Durchführung des Bürgerentscheides die Vorschriften dieses Gesetzes und der aufgrund dieses Gesetzes erlassenen Rechtsverordnungen über die Wahl der Bürgermeisterinnen und Bürgermeister sowie Oberbürgermeisterinnen und Oberbürgermeister sinngemäß.

§ 82

Verlust der Rechtsstellung einer Bürgermeisterin oder eines Bürgermeisters oder einer Oberbürgermeisterin oder eines Oberbürgermeisters

(1) Die ehrenamtliche Bürgermeisterin oder der ehrenamtliche Bürgermeister verliert ihr oder sein Amt

1. durch Verzicht,
2. durch Wegfall einer Voraussetzung ihrer oder seiner jederzeitigen Wählbarkeit oder nachträgliche Feststellung des Fehlens einer Wählbarkeitsvoraussetzung zur Zeit der Wahl,
3. durch Berichtigung des Wahlergebnisses oder dessen Neufeststellung aufgrund einer Nachwahl oder Wiederholungswahl,
4. durch eine Entscheidung im Wahlprüfungsverfahren oder durch eine gerichtliche Entscheidung, nach der die Wahl der Bürgermeisterin oder des Bürgermeisters ungültig ist,
5. durch Ablauf der in § 78 Absatz 2 in Verbindung mit § 51 Absatz 2 Satz 3 oder 5 bestimmten Frist, wenn der nach dieser Regelung erforderliche Nachweis nicht geführt ist,
6. mit ihrer oder seiner Verwendung als Bedienstete, wenn sie oder er gemäß § 12 Absatz 1 bis 3 nicht zugleich der Vertretung angehören kann und der Nachweis der Beendigung des Dienstverhältnisses nicht innerhalb einer Frist von vier Monaten nach Bekanntgabe der Inkompatibilitätsfeststellung der Wahlleiterin oder des Wahlleiters geführt wird, oder
7. durch Bürgerentscheid nach § 81, wenn die Mehrheit der abstimmenden Personen, jedoch mindestens ein Viertel der wahlberechtigten Personen, für ihre oder seine Abwahl stimmt.

Der Verzicht ist nur wirksam, wenn er der Wahlleiterin oder dem Wahlleiter oder der Amtsdirektorin oder dem Amtsdirektor mündlich zur Niederschrift oder schriftlich erklärt wird; § 59 Absatz 2 Satz 2 und 3 gilt entsprechend.

(2) Eine hauptamtliche Bürgermeisterin, ein hauptamtlicher Bürgermeister, eine Oberbürgermeisterin oder ein Oberbürgermeister verliert ihr oder sein Amt

1. durch Wegfall einer Voraussetzung ihrer oder seiner jederzeitigen Wählbarkeit oder nachträgliche Feststellung des Fehlens einer Wählbarkeitsvoraussetzung zur Zeit der Wahl,
2. durch Berichtigung des Wahlergebnisses oder dessen Neufeststellung aufgrund einer Nachwahl oder Wiederholungswahl,
3. durch eine Entscheidung im Wahlprüfungsverfahren oder durch eine gerichtliche Entscheidung, nach der die Wahl der hauptamtlichen Bürgermeisterin, des hauptamtlichen Bürgermeisters, der Oberbürgermeisterin oder des Oberbürgermeisters ungültig ist, oder

4. durch Bürgerentscheid nach § 81, wenn die Mehrheit der abstimmenden Personen, jedoch mindestens ein Viertel der wahlberechtigten Personen, für ihre oder seine Abwahl stimmt,
5. durch Verzicht nach § 81 Absatz 1 Satz 3.

Verlustgründe nach anderen gesetzlichen Vorschriften bleiben unberührt.

(3) Der Wahlausschuss stellt in den Fällen des Absatzes 1 Nummer 1 bis 3, 5 und 6 oder des Absatzes 2 Nummer 1 und 2 unverzüglich den Verlust der Rechtsstellung der Bürgermeisterin, des Bürgermeisters, der Oberbürgermeisterin oder des Oberbürgermeisters fest, soweit dieser nicht bereits durch rechtskräftigen Richterspruch eingetreten ist; der oder dem Betroffenen ist außer in den Fällen des Absatzes 1 Satz 1 Nummer 1 oder des Absatzes 2 Satz 1 Nummer 5 Gelegenheit zur Stellungnahme zu geben. Im Falle des Absatzes 1 Satz 1 Nummer 7 oder des Absatzes 2 Satz 1 Nummer 4 oder 5 scheidet die Bürgermeisterin, der Bürgermeister, die Oberbürgermeisterin oder der Oberbürgermeister mit Ablauf des Tages, an dem der Wahlausschuss die für die Abwahl erforderliche Mehrheit feststellt oder an dem sie oder er den Verzicht nach § 81 Absatz 1 Satz 3 erklärt, aus ihrem oder seinem Amt. § 59 Absatz 3 Satz 2, Absatz 4 und 5 gilt sinngemäß.

(4) In der amtsangehörigen Gemeinde, in der kein Wahlausschuss vorhanden ist, nimmt der auf der Ebene des Amtes gebildete Wahlausschuss die Aufgaben nach Absatz 3 wahr.

(5) Verliert eine unmittelbar gewählte hauptamtliche Beamtin auf Zeit oder ein unmittelbar gewählter hauptamtlicher Beamter auf Zeit nach der Wahl bis zum Beginn der Amtszeit die Wählbarkeit, so wird kein Beamtenverhältnis begründet. Die Aufsichtsbehörde stellt den Verlust der Wählbarkeit fest. Verliert die oder der Gewählte nach dem Beginn der Amtszeit die Wählbarkeit, so gelten die Vorschriften über die Beendigung des Beamtenverhältnisses.

(6) Die Begründung eines Beamtenverhältnisses auf Zeit ist nichtig, wenn die Wahl im Prüfungsverfahren oder durch eine gerichtliche Entscheidung als ungültig festgestellt ist; § 7 Absatz 2 des Landesbeamtengesetzes gilt entsprechend.

(7) § 80 Absatz 3 gilt entsprechend.

Abschnitt 9

Unmittelbare Wahl der Landrätinnen und Landräte

§ 83

Wahl und Abwahl der Landrätinnen und Landräte

Auf die Wahl und die Abwahl der Landrätin oder des Landrates finden die Vorschriften des Abschnittes 8 entsprechend Anwendung.

Abschnitt 10

Unmittelbare Wahl der Ortsbeiräte sowie Ortsvorsteherinnen und Ortsvorsteher

§ 84

Anwendbarkeit von Vorschriften

(1) Für die unmittelbare Wahl des Ortsbeirates finden die Vorschriften der §§ 4, 5, 8 bis 11, 13 bis 18a, 22 bis 26, § 27 Absatz 1 bis 3 Nummer 1, § 28 Absatz 1 Satz 1, 2 und 7 und Absatz 2 bis 8, § 28a Absatz 1 und 3 bis 8, §§ 30 bis 36, § 37 Absatz 1 bis 4, 7 und 8, §§ 38 bis 46, 48 und 50 bis 62 sinngemäß Anwendung, soweit in diesem Abschnitt nichts anderes bestimmt ist.

(2) Für die unmittelbare Wahl der Ortsvorsteherin oder des Ortsvorstehers finden die Vorschriften der §§ 8 bis 11, 13 bis 18a, 22 und 31, § 32 Absatz 1 und Absatz 2 Nummer 2 bis

4, §§ 33, 33a, 35 und 36, § 37 Absatz 1, 2 und 7, §§ 38 und 40 bis 42, § 43 Absatz 1 und 5, §§ 44, 50, § 52 Absatz 1 Satz 1, 3 und 4, Absatz 2 Nummer 2, Absatz 3 und 5 bis 7, § 53, § 54 Absatz 5, § 62, § 64 Absatz 1 und 3, §§ 67 und 68 in Verbindung mit §§ 23 bis 25, § 69 in Verbindung mit § 27 Absatz 3 Nummer 1, § 70 in Verbindung mit § 28 Absatz 2 bis 8 und § 28a Absatz 3 bis 8, § 71 in Verbindung mit § 34, §§ 72 und 73 Absatz 1, § 75 in Verbindung mit § 39, § 76 in Verbindung mit § 45 Absatz 1 Nummer 1, 3 bis 6 und Absatz 3 bis 5, § 77 in Verbindung mit § 46 Absatz 1 Nummer 1 bis 5 und Absatz 2 bis 5 und § 48 Absatz 1 Nummer 1 bis 4, 6 und 8 und Absatz 7, § 78 in Verbindung mit § 51 Absatz 2, §§ 79 und 80 in Verbindung mit §§ 55 bis 58 sowie §§ 81 und 82 sinngemäß Anwendung, soweit in diesem Abschnitt nichts anderes bestimmt ist.

(3) Soweit die §§ 52 bis 54 sinngemäß Anwendung finden, bestimmt die Wahlleiterin oder der Wahlleiter den Wahltag und tritt im Übrigen in kreisfreien Städten die Oberbürgermeisterin oder der Oberbürgermeister, in amtsfreien Gemeinden die hauptamtliche Bürgermeisterin oder der hauptamtliche Bürgermeister und in amtsangehörigen Gemeinden die Amtsdirektorin oder der Amtsdirektor an die Stelle der Aufsichtsbehörde.

(4) Wird der Ortsbeirat oder die Ortsvorsteherin oder der Ortsvorsteher durch eine Bürgerversammlung gewählt, ist das Wahlverfahren durch die Hauptsatzung zu regeln. In diesem Falle finden die Vorschriften dieses Gesetzes, soweit sie das Wahlverfahren regeln, keine unmittelbare Anwendung.

§ 85

Wahltag und Wahlzeit

(1) Die Wahlberechtigten des Ortsteiles wählen den Ortsbeirat oder die Ortsvorsteherin oder den Ortsvorsteher am Tag der landesweiten Kommunalwahlen auf fünf Jahre.

(2) Findet die Wahl abweichend von Absatz 1 während der allgemeinen Wahlperiode statt, wird der Ortsbeirat oder die Ortsvorsteherin oder der Ortsvorsteher für den Rest der allgemeinen Wahlperiode gewählt. Abweichend hiervon endet die Wahlperiode erst mit dem Ende der nächsten allgemeinen Wahlperiode, wenn die Wahl 48 Monate nach dem Tag der letzten landesweiten Kommunalwahlen stattfindet.

(3) In den Fällen des Absatzes 2 bestimmt die Wahlleiterin oder der Wahlleiter den Wahltag und gegebenenfalls auch den Tag einer etwa notwendig werdenden Stichwahl.

§ 86

Wahlberechtigung, Wählbarkeit und Inkompatibilität

(1) Wahlberechtigt sind alle Personen, die nach den §§ 8 und 9 wahlberechtigt sind und in dem Ortsteil ihren ständigen Wohnsitz oder gewöhnlichen Aufenthalt haben. Wählbar sind alle wahlberechtigten Personen, die nach § 11 wählbar sind und in dem Ortsteil ihren ständigen Wohnsitz oder gewöhnlichen Aufenthalt haben.

(2) Personen, die nach § 12 nicht zugleich Mitglied der Vertretung der Gemeinde sein können, und der die hauptamtliche Bürgermeisterin, der hauptamtliche Bürgermeister, die Oberbürgermeisterin oder der Oberbürgermeister der Gemeinde können nicht zugleich Mitglied des Ortsbeirates sein oder das Amt der Ortsvorsteherin oder des Ortsvorstehers ausüben, wenn der betreffende Ortsteil in dieser Gemeinde gelegen ist.

§ 87

Wahlorgane

Die Wahlorgane für die Wahl zur Gemeindevertretung oder Stadtverordnetenversammlung sind auch für die Wahl des Ortsbeirates oder Ortsvorstehers zuständig.

§ 88

Wahlgebiet, Wahlkreis und Wahlbezirk

- (1) Wahlgebiet ist das Gebiet des Ortsteiles.
- (2) Der Ortsteil bildet einen Wahlkreis.
- (3) Für die Stimmabgabe bildet jeder Ortsteil mindestens einen Wahlbezirk.

§ 89

Bestimmung der Bewerbenden

- (1) Die für die Wahl zur Gemeindevertretung oder Stadtverordnetenversammlung wahlberechtigten Mitglieder der Partei, politischen Vereinigung oder Wählergruppe oder deren Delegierte können auch die Bewerbenden und ihre Reihenfolge für die Wahl des Ortsbeirates oder die Bewerbende oder den Bewerbenden für die Wahl der Ortsvorsteherin oder des Ortsvorstehers bestimmen, sofern die Anzahl der in dem betreffenden Ortsteil wahlberechtigten Mitglieder der Partei, politischen Vereinigung oder Wählergruppe nicht zur Durchführung einer Mitgliederversammlung ausreicht. In dem Fall, dass selbst die Anzahl der in der Gemeinde oder Stadt wahlberechtigten Mitglieder nicht für die Durchführung einer Mitgliederversammlung ausreicht, gilt § 33 Absatz 3 entsprechend.
- (2) Sind bei der Wahl des Ortsbeirates drei Mitglieder zu wählen, können auf einem Wahlvorschlag abweichend von § 28 Absatz 1 Satz 2 bis zu sechs Bewerbende benannt werden.

§ 90

Wahlprüfung

Die Wahlprüfung ist Sache der Gemeindevertretung oder Stadtverordnetenversammlung.

§ 91

Rechtsfolgen von abgesagten oder gescheiterten Wahlen

- (1) Wird festgestellt, dass bei der unmittelbaren Wahl der Ortsvorsteherin oder des Ortsvorstehers
 1. kein gültiger Wahlvorschlag eingereicht oder zugelassen worden ist,
 2. alle zugelassenen Bewerbenden vor der Wahl oder Stichwahl zurückgetreten sind,
 3. die oder der zugelassene Bewerbende die nach § 72 Absatz 2 Satz 1 erforderliche Mehrheit verfehlt oder bei der Stichwahl keine Bewerbende und kein Bewerbender diese Mehrheit erhalten hat oder
 4. die oder der gewählte Bewerbende die Wahl nicht gemäß § 78 annimmt,

so wählt die Gemeindevertretung oder Stadtverordnetenversammlung die Ortsvorsteherin oder den Ortsvorsteher. Stattdessen kann die Gemeindevertretung oder Stadtverordnetenversammlung beschließen, dass die Aufgaben des Ortsvorstehers für den Rest der allgemeinen Wahlperiode von ihr wahrgenommen werden.

- (2) Scheidet die oder der unmittelbar von den Bürgerinnen und Bürgern des Ortsteils oder mittelbar von der Gemeindevertretung oder Stadtverordnetenversammlung gewählte Ortsvorsteherin oder Ortsvorsteher vor Ablauf der Amtszeit aus dem Amt, so wählt die Gemeindevertretung oder Stadtverordnetenversammlung die Nachfolgerin oder den Nachfolger der oder des Ausgeschiedenen für den Rest der allgemeinen Wahlperiode; Absatz 1 Satz 2 gilt entsprechend. Dies gilt nicht, wenn die oder der Ausgeschiedene von den Bürgerinnen und Bürgern des Ortsteils durch Bürgerentscheid abgewählt worden ist.

(3) Wird die Ortsvorsteherin oder der Ortsvorsteher durch Bürgerentscheid abgewählt, so findet eine Neuwahl durch die Bürgerinnen und Bürger des Ortsteils für den Rest der allgemeinen Wahlperiode statt; Absatz 1 und § 73 Absatz 3 Satz 2 bis 4 gelten entsprechend. Scheidet auch die neu gewählte Ortsvorsteherin oder der neu gewählte Ortsvorsteher vorzeitig aus dem Amt, so gelten Satz 1 und Absatz 2 entsprechend.

(4) Wird festgestellt, dass bei der Wahl des Ortsbeirates

1. kein gültiger Wahlvorschlag eingereicht oder zugelassen worden ist oder
2. keine hinreichende Anzahl von Bewerbenden zur Wahl steht,

so sagt die Wahlleiterin oder der Wahlleiter die Wahl ab und macht dies öffentlich bekannt. Die Nachwahl soll innerhalb der nächsten sechs Monate stattfinden. Eine Nachwahl des Ortsbeirates findet ferner statt, wenn bei der Wahl mehr als die Hälfte der zu vergebenden Sitze nicht besetzt werden kann. Scheitert auch die Nachwahl, so nimmt die Gemeindevertretung oder Stadtverordnetenversammlung die Aufgaben des Ortsbeirates für den Rest der allgemeinen Wahlperiode wahr. Stattdessen kann die Gemeindevertretung oder Stadtverordnetenversammlung die Mitglieder des Ortsbeirates für den Rest der allgemeinen Wahlperiode wählen; § 86 Absatz 1 Satz 2 und Absatz 2 gilt entsprechend.

Abschnitt 11

Gemeinsame Schlussvorschriften

§ 92

Ehrenamtliche Mitwirkung

(1) Die beisitzenden Mitglieder der Wahlausschüsse und die Mitglieder der Wahlvorstände üben ihre Tätigkeit ehrenamtlich aus. Zur Übernahme dieser Ehrenämter ist vorbehaltlich der Absätze 4 und 5 jede wahlberechtigte Person verpflichtet.

(2) Ehrenamtlichen Mitwirkenden in einem Dienst- oder Arbeitsverhältnis ist die Zeit, die sie zur Ausübung des Ehrenamtes benötigen, zu gewähren.

(3) Behörden und Einrichtungen des Landes, Gemeinden, Gemeindeverbände und der Aufsicht des Landes unterstehende sonstige juristische Personen des öffentlichen Rechts sind verpflichtet, den Wahlleiterinnen und Wahlleitern auf Anforderung Bedienstete zu benennen und für die Mitwirkung in einem Wahlorgan freizustellen; zwingend erforderliche Tätigkeiten öffentlicher Dienste dürfen nicht unterbrochen werden. Die ersuchte Stelle hat die betroffenen Personen über die übermittelten Daten und die empfangende Stelle zu benachrichtigen.

(4) Niemand darf in mehr als einem Wahlorgan Mitglied sein. Wahlbewerbende, Vertrauenspersonen und stellvertretende Vertrauenspersonen für Wahlvorschläge dürfen nicht Wahlleiterin, Wahlleiter, stellvertretende Wahlleiterin oder stellvertretender Wahlleiter sein und keine ehrenamtliche Tätigkeit nach Absatz 1 Satz 1 ausüben. Wahlleiterinnen, Wahlleiter, stellvertretende Wahlleiterinnen und stellvertretende Wahlleiter scheidern mit ihrer schriftlichen Zustimmung zur Aufnahme in einen Wahlvorschlag (§ 28 Absatz 5 oder § 70 Absatz 3) oder mit ihrer Benennung auf einem Wahlvorschlag als Vertrauensperson oder stellvertretende Vertrauensperson aus ihrem Amt aus. Satz 3 gilt für die beisitzenden Mitglieder der Wahlausschüsse und die Mitglieder der Wahlvorstände entsprechend.

(5) Die Übernahme einer ehrenamtlichen Tätigkeit nach Absatz 1 Satz 1 dürfen insbesondere ablehnen

1. die Mitglieder des Europäischen Parlaments, des Deutschen Bundestages, des Landtages, der Bundesregierung und der Landesregierung,

2. die im öffentlichen Dienst Beschäftigten, die amtlich mit dem Vollzug der Wahl oder mit der Aufrechterhaltung der öffentlichen Sicherheit und Ordnung beauftragt sind,
3. wahlberechtigte Personen, die das 65. Lebensjahr vollendet haben,
4. wahlberechtigte Personen, die glaubhaft machen, dass ihnen die Fürsorge für ihre Familie die Ausübung des Amtes in besonderem Maße erschwert,
5. wahlberechtigte Personen, die glaubhaft machen, dass sie aus dringenden Gründen oder wegen einer Krankheit oder wegen einer Behinderung nicht in der Lage sind, das Amt ordnungsgemäß zu führen sowie
6. wahlberechtigte Personen, die sich am Wahltag aus zwingenden Gründen außerhalb ihres Wohnortes aufhalten.

(6) Die Wahlbehörde ist befugt, eine Datei von wahlberechtigten Personen anzulegen, die zur Tätigkeit in den Wahlvorständen verpflichtet und geeignet sind. Zu diesem Zweck dürfen folgende Daten verarbeitet werden:

1. Vor- und Familiennamen,
2. Wohnort und Anschrift,
3. Telefonnummern und E-Mail-Adressen,
4. Tag der Geburt sowie
5. bisherige Mitwirkung in Wahlvorständen sowie die jeweils ausgeübte Funktion.

Auf das Widerspruchsrecht nach Artikel 21 der Verordnung (EU) 2016/679 des Europäischen Parlaments und des Rates vom 27. April 2016 zum Schutz natürlicher Personen bei der Verarbeitung personenbezogener Daten, zum freien Datenverkehr und zur Aufhebung der Richtlinie 95/46/EG (Datenschutz-Grundverordnung) (ABl. L 119 vom 4.5.2016, S. 1; L 314 vom 22.11.2016, S. 72) ist vor jeder Wahl durch öffentliche Bekanntmachung hinzuweisen.

§ 93

Ordnungswidrigkeiten

(1) Ordnungswidrig handelt, wer

1. entgegen § 92 ohne gesetzlichen Grund die Übernahme einer ehrenamtlichen Tätigkeit ablehnt oder sich ohne genügende Entschuldigung diesen Pflichten entzieht oder
2. entgegen § 42 Absatz 2 Ergebnisse von Befragungen von wählenden Personen nach der Stimmabgabe über den Inhalt der Wahlentscheidung vor Schließung der Wahllokale, 18 Uhr, veröffentlicht.

(2) Die Ordnungswidrigkeit nach Absatz 1 Nummer 1 kann mit einer Geldbuße bis zu 500 Euro, die Ordnungswidrigkeit nach Absatz 1 Nummer 2 mit einer Geldbuße bis zu 50 000 Euro geahndet werden.

(3) Behörde ist bei Ordnungswidrigkeiten nach Absatz 1 Nummer 1 die Kreiswahlleiterin oder der Kreiswahlleiter, bei Ordnungswidrigkeiten nach Absatz 1 Nummer 2 die Landeswahlleiterin oder der Landeswahlleiter.

§ 94

Kosten

(1) Die kreisangehörige Stadt oder Gemeinde trägt die ihr entstehenden Kosten der Wahlen der Vertretung und der Bürgermeisterin oder des Bürgermeisters sowie der Ortsteilwahlen.

Die kreisfreie Stadt trägt die ihr entstehenden Kosten der Wahlen der Stadtverordnetenversammlung und der Oberbürgermeisterin oder des Oberbürgermeisters sowie der Ortsteilwahlen. Der Landkreis trägt die ihm entstehenden Kosten für die Wahlen des Kreistages und der Landrätin oder des Landrates (Kreiswahlen).

(2) Der Landkreis erstattet den kreisangehörigen Gemeinden die durch die Kreiswahlen veranlassten notwendigen Ausgaben durch einen festen Betrag je wahlberechtigte Person. Ein Teil der Ausgaben kann unabhängig von der Zahl der wahlberechtigten Personen durch einen Grundbetrag abgegolten werden. Bei der Festsetzung werden laufende personelle und sächliche Kosten sowie Kosten für die Benutzung von Räumen und Einrichtungen der Gemeinden nicht berücksichtigt. Finden Wahlen oder Abstimmungen auf Gemeinde- und Landkreisebene statt, so gelten die Kosten der Gemeinde als je zur Hälfte durch die Wahlen oder Abstimmungen auf Gemeinde- und Landkreisebene entstanden. Kommt es bei der Festsetzung nicht zu einer einvernehmlichen Regelung, so entscheidet die oberste Rechtsaufsichtsbehörde.

(3) Die Kosten des Wahlprüfungsverfahrens, soweit sie bei der Vertretung entstehen, gehören zu den Wahlkosten nach Absatz 1.

(4) Eine Erstattung von Wahlkampfkosten findet nicht statt.

§ 95

Statistik

(1) Die Ergebnisse der Gemeinde- und Kreiswahlen sind vom Amt für Statistik Berlin-Brandenburg auszuwerten; das Ergebnis der Auswertung ist zu veröffentlichen. Die Wahlbehörden und Wahlorgane übermitteln diesem die dafür erforderlichen Angaben.

(2) Die Landeswahlleiterin oder der Landeswahlleiter kann bestimmen, dass in den von ihr oder ihm zu benennenden Wahlbezirken auch Statistiken über Geschlechts- und Altersgliederung der wahlberechtigten und der wählenden Personen unter Berücksichtigung der Stimmabgabe für die einzelnen Wahlvorschläge aufzustellen sind. Die Trennung der Wahl nach Altersgruppen und Geschlechtern ist nur zulässig, wenn die Stimmabgabe der einzelnen wählenden Personen dadurch nicht erkennbar wird. Auswertungen für einzelne Wahlbezirke dürfen nicht veröffentlicht werden.

(3) Die Absätze 1 und 2 gelten nicht für Ortsteilwahlen.

§ 96

Maßgebende Zahl der Einwohnerinnen und Einwohner

(1) Soweit nach den Abschnitten 1 bis 9 dieses Gesetzes die Zahl der Einwohnerinnen und Einwohner in Betracht kommt, ist der letzte fortgeschriebene Stand der Bevölkerung, welcher vor der Bekanntgabe des Wahltages vom Amt für Statistik Berlin-Brandenburg veröffentlicht wurde, zugrunde zu legen.

(2) Soweit nach den Vorschriften des Abschnittes 10 die Zahl der Einwohnerinnen und Einwohner in Betracht kommt, ist diese von der Meldebehörde nach den melderechtlichen Vorschriften zu ermitteln; maßgebend ist der letzte fortgeschriebene Stand der Bevölkerung, welcher vor der Bekanntgabe des Wahltages von der Wahlbehörde festgestellt wurde.

(3) Erfolgt die Einteilung der Wahlkreise nach §§ 20 und 21 vor der Bekanntgabe des Wahltages, ist abweichend von den Absätzen 1 und 2 der zu diesem Zeitpunkt vom Amt für Statistik Berlin-Brandenburg veröffentlichte fortgeschriebene Stand der Bevölkerung zugrunde zu legen.

§ 97

Durchführung des Gesetzes

(1) Das für Kommunalwahlrecht zuständige Mitglied der Landesregierung wird ermächtigt, durch Rechtsverordnung Regelungen zur Durchführung dieses Gesetzes, insbesondere über

1. Bildung, Beschlussfähigkeit und Verfahren der Wahlausschüsse und Wahlvorstände einschließlich der Briefwahlvorstände, über die Berufung in ein Wahlehenamt, über den Ersatz von Auslagen der Inhaberinnen und Inhaber von Wahlehenämtern sowie die Pauschalierung dieses Auslagenersatzes,
2. die Einteilung der Wahlkreise und Wahlbezirke sowie über die Bekanntgabe der Wahlkreise, Wahlbezirke und Wahllokale,
3. die Bestellung der Wahlleiterinnen und Wahlleiter sowie der Wahlvorsteherinnen und Wahlvorsteher,
4. die Ausübung des Wahlrechts durch Personen mit mehreren Wohnungen,
5. die Ausgabe von Wahlscheinen,
6. die einzelnen Voraussetzungen für die Aufnahme in die Wahlberechtigtenverzeichnisse, insbesondere deren Führung, Berichtigung und Abschluss, über den Einspruch und die Beschwerde gegen das Wahlberechtigtenverzeichnis sowie über die Benachrichtigung der wahlberechtigten Personen,
7. Art, Einreichung und Form der Wahlvorschläge, über die Aufstellung der Bewerbenden, über das Verfahren für ihre Prüfung, Zulassung und Bekanntgabe, über die Befugnisse der Vertrauenspersonen sowie über die Unterzeichnung von Wahlvorschlägen,
8. Form und Inhalt des Stimmzettels,
9. Wahlschutzvorrichtungen, Wahlurnen, die Stimmabgabe, die Verhinderung von Wahlbeeinflussung,
10. die Stimmabgabe, auch soweit besondere Verhältnisse besondere Regelungen erfordern,
11. die Briefwahl,
12. die Stimmenzählung, die Zulassung von Stimmenzählgeräten und die Stimmabgabe am Stimmenzählgerät,
13. die Auslegungsregeln für die Gültigkeit von Stimmzetteln und Stimmen,
14. die Feststellung der Wahlergebnisse, ihre Weitermeldung und Bekanntgabe, die Benachrichtigung der gewählten Bewerbenden sowie die Sicherung und Vernichtung der Wahlunterlagen,
15. die Bekanntmachung von Entscheidungen im Wahlprüfungsverfahren,
16. die Erstattung von Wahlkosten,
17. die Zuständigkeit der Ämter bei der Vorbereitung und Durchführung der Wahlen nach § 1,
18. die Vorbereitung und Durchführung der Wahlen in Kranken- und Pflegeanstalten, Klöstern, Justizvollzugsanstalten sowie ähnlichen Anstalten,

19. die Vorbereitung und Durchführung der Wahl der Bürgermeisterin, des Bürgermeisters, der Oberbürgermeisterin, des Oberbürgermeisters, der Landrätin oder des Landrates einschließlich der Stichwahl sowie der Abwahl,
20. die Vorbereitung und Durchführung der unmittelbaren Ortsteilwahlen,
21. die Durchführung von einzelnen Neuwahlen, Nachwahlen und Wiederholungswahlen sowie die Berufung von Ersatzpersonen; dabei bestimmt das für Kommunalwahlrecht zuständige Mitglied der Landesregierung, inwieweit Wahlvorschläge geändert oder durch neue ersetzt werden dürfen, wenn die Entwicklung seit dem Tag der Hauptwahl dieses erfordert,
22. die Auswertung der Wahl für statistische Zwecke,

zu erlassen.

(2) In der Kommunalwahlverordnung sind besondere Bestimmungen für verbundene Wahlen und Abstimmungen zu treffen, um insbesondere die gemeinsame Benutzung von Wahl- und Abstimmungsunterlagen und die Zusammenarbeit der Wahl- und Abstimmungsorgane sicherzustellen.

(3) In der Kommunalwahlverordnung sind besondere Bestimmungen zu treffen, in welcher Weise Wahlbekanntmachungen zu veröffentlichen und ob und in welcher Weise amtliche Vordrucke zu verwenden und von Amts wegen zu beschaffen sind. Soweit für die Wahlen oder Abstimmungen gesonderte Vordrucke oder Formblätter zu verwenden sind, werden diese vom für Kommunalwahlrecht zuständigen Ministerium aufgestellt und im Internet veröffentlicht.

§ 98

Fristen und Termine sowie Schriftform

(1) Die in diesem Gesetz und in den aufgrund dieses Gesetzes erlassenen Rechtsverordnungen vorgesehenen Fristen und Termine verlängern und ändern sich nicht dadurch, dass der letzte Tag der Frist oder ein Termin auf einen Sonnabend, einen Sonntag oder einen gesetzlichen Feiertag fällt. Eine Wiedereinsetzung in den vorherigen Stand ist ausgeschlossen.

(2) Das für Kommunalwahlrecht zuständige Mitglied der Landesregierung wird ermächtigt, für den Fall einer vorzeitigen Beendigung der Wahlperiode die in diesem Gesetz und in der Kommunalwahlverordnung bestimmten Fristen und Termine durch Rechtsverordnung abzukürzen.

(3) Soweit in diesem Gesetz und in den aufgrund dieses Gesetzes erlassenen Rechtsverordnungen nichts anderes bestimmt ist, müssen vorgeschriebene Erklärungen persönlich und handschriftlich unterzeichnet sein und bei der zuständigen Stelle im Original vorliegen. Die elektronische Form ist ausgeschlossen.

§ 98a

Veröffentlichung von Wahldaten im Internet

(1) Die Landeswahlleiterin oder der Landeswahlleiter, die Kreiswahlleiterinnen und Kreiswahlleiter sowie die Wahlleiterinnen und Wahlleiter der Städte und Gemeinden können den Inhalt der nach diesem Gesetz und der Brandenburgischen Kommunalwahlverordnung vorgeschriebenen öffentlichen Bekanntmachungen mit Ausnahme der Anschriften der Bewerbenden zusätzlich im Internet veröffentlichen (zusätzliche Internetveröffentlichungen). Dabei sind die Unversehrtheit, Vollständigkeit und Ursprungszuordnung der Veröffentlichung nach dem Stand der Technik zu gewährleisten.

(2) Muster-Stimmzettel dürfen nach Maßgabe des Absatzes 1 Satz 2 bis einen Monat nach der Wahl im Internet veröffentlicht werden; sie dürfen nicht die Anschriften der Bewerbenden enthalten.

(3) Personenbezogene Daten der zu den in § 1 genannten Wahlen zugelassenen Bewerbenden in zusätzlichen Internetveröffentlichungen von öffentlichen Bekanntmachungen nach § 38 Absatz 1 sind spätestens einen Monat nach den Wahlen zu löschen. Personenbezogene Daten der Ersatzpersonen in zusätzlichen Internetveröffentlichungen von öffentlichen Bekanntmachungen nach § 50 sind spätestens einen Monat nach Ablauf der Wahlperiode zu löschen.

(4) Die Lösungsfristen nach Absatz 3 gelten nicht für die vorgeschriebenen Bekanntmachungen, die in Amtsblättern, Tageszeitungen oder sonstigen Druckwerken veröffentlicht worden sind, selbst wenn die Druckwerke auch im Internet verfügbar sind.

§ 98b

Einschränkung eines Grundrechts

Durch dieses Gesetz wird das Grundrecht auf Datenschutz (Artikel 11 Absatz 1 der Verfassung des Landes Brandenburg) eingeschränkt.

§ 99

(außer Kraft getreten)

5.9. Brandenburgische Kommunalwahlverordnung

Brandenburgische Kommunalwahlverordnung (BbgKWahlV)

vom 13. September 2023

(GVBl.II/23, [Nr. 60])

Auf Grund des § 28 Absatz 8 und des § 97 des Brandenburgischen Kommunalwahlgesetzes in der Fassung der Bekanntmachung vom 9. Juli 2009 (GVBl. I S. 326), von denen § 97 durch Artikel 3 Nummer 97 des Gesetzes vom 4. Juli 2023 (GVBl. I Nr. 17 S. 21) geändert worden ist, verordnet der Minister des Innern und für Kommunales:

Inhaltsübersicht

Abschnitt 1

Vorbereitung der Wahl

Unterabschnitt 1

Wahlleitung

[§ 1 Übertragung der Aufgabe der Berufung der Wahlleitung](#)

[§ 2 Wahlleitung](#)

[§ 3 Bildung der Wahlausschüsse](#)

[§ 4 Tätigkeit der Wahlausschüsse](#)

[§ 5 Wahlvorstand, Auszählungsvorstand](#)

[§ 6 Beweglicher Wahlvorstand](#)

[§ 7 Auslagenersatz und Erfrischungsgeld](#)

Unterabschnitt 2

Wahlkreise, Wahlbezirke und Wahllokale

[§ 8 Wahlkreise](#)

[§ 9 Allgemeine Wahlbezirke](#)

[§ 10 Sonderwahlbezirke](#)

[§ 11 Unterrichtung über die Abgrenzung der Wahlbezirke](#)

[§ 12 Wahllokale](#)

Unterabschnitt 3

Wahlberechtigtenverzeichnisse

[§ 13 Führung des Wahlberechtigtenverzeichnisses, Datenschutz](#)

[§ 14 Eintragung in das Wahlberechtigtenverzeichnis, Datenschutz](#)

[§ 15 Verfahren für die Eintragung in das Wahlberechtigtenverzeichnis auf Antrag](#)

[§ 16 Mitteilungspflicht der Melde- und Wahlbehörden](#)

[§ 17 Benachrichtigung der wahlberechtigten Personen](#)

[§ 18 Bekanntmachung über das Recht auf Einsichtnahme in das Wahlberechtigtenverzeichnis und die Erteilung von Wahlscheinen](#)

[§ 19 Einsichtnahme in das Wahlberechtigtenverzeichnis](#)

[§ 20 Einspruch gegen das Wahlberechtigtenverzeichnis und Beschwerde](#)

[§ 21 Berichtigung des Wahlberechtigtenverzeichnisses](#)

[§ 22 Abschluss des Wahlberechtigtenverzeichnisses](#)

Unterabschnitt 4

Wahlscheine

[§ 23 Voraussetzungen für die Erteilung von Wahlscheinen](#)

[§ 24 Zuständige Behörde, Gestaltung des Wahlscheins, Datenschutz](#)

- [§ 25 Wahlscheinanträge](#)
- [§ 26 Erteilung von Wahlscheinen](#)
- [§ 27 Wahlscheinverzeichnisse](#)
- [§ 28 Wahlscheine für bestimmte Personengruppen](#)
- [§ 29 Vermerk im Wahlberechtigtenverzeichnis](#)
- [§ 30 Einspruch gegen die Versagung eines Wahlscheins](#)

Unterabschnitt 5

Wahlvorschläge

- [§ 31 Aufforderung zur Einreichung von Wahlvorschlägen](#)
- [§ 32 Inhalt der Wahlvorschläge zur Wahl der Vertretung oder des Ortsbeirats, Datenschutz](#)
- [§ 33 Inhalt der Wahlvorschläge zur Wahl der Bürgermeisterin oder des Bürgermeisters oder zur Wahl der Ortsvorsteherin oder des Ortsvorstehers](#)
- [§ 34 Wahlanzeige](#)
- [§ 35 Besondere Anzeigepflicht für Listenvereinigungen](#)
- [§ 36 Rücktritt von Bewerbenden](#)
- [§ 37 Vorprüfung der Wahlvorschläge, Mängelbeseitigung](#)
- [§ 38 Zulassung der Wahlvorschläge](#)
- [§ 39 Beschwerde gegen die Entscheidung des Wahlausschusses](#)
- [§ 40 Bekanntmachung der Wahlvorschläge](#)

Unterabschnitt 6

Stimmzettel, Wahlbekanntmachung

- [§ 41 Stimmzettel und Briefwahlunterlagen](#)
- [§ 42 Wahlbekanntmachung der Wahlbehörde](#)

Abschnitt 2

Wahlhandlung

Unterabschnitt 1

Allgemeine Vorschriften

- [§ 43 Wahlzeit](#)
- [§ 44 Ausstattung des Wahlvorstands](#)
- [§ 45 Wahlkabinen](#)
- [§ 46 Wahlurnen](#)
- [§ 47 Wahl Tisch](#)
- [§ 48 Eröffnung der Wahlhandlung](#)
- [§ 49 Öffentlichkeit der Wahl](#)
- [§ 50 Ordnung im Wahllokal](#)
- [§ 51 Wahlfrieden](#)
- [§ 52 Stimmabgabe](#)
- [§ 53 Hilfeleistung bei der Stimmabgabe](#)
- [§ 54 Stimmabgabe mit Wahlschein](#)
- [§ 55 Schluss der Wahlhandlung](#)

Unterabschnitt 2

Besondere Vorschriften

- [§ 56 Wahl in Sonderwahlbezirken](#)
- [§ 57 Stimmabgabe in kleineren Krankenhäusern und kleineren Alten- und Pflegeheimen](#)
- [§ 58 Stimmabgabe in Klöstern](#)
- [§ 59 Stimmabgabe in sozialtherapeutischen Anstalten und Justizvollzugsanstalten](#)
- [§ 60 Briefwahl](#)

Abschnitt 3

Ermittlung und Feststellung des Wahlergebnisses

[§ 61 Feststellung des Wahlergebnisses im Wahlbezirk](#)

[§ 62 Zählung der wählenden Personen](#)

[§ 63 Zählung der Stimmen](#)

[§ 64 Ungültige Stimmabgabe, Auslegungsregeln](#)

[§ 65 Zähllisten](#)

[§ 66 Behandlung der Wahlbriefe, Vorbereitung der Feststellung des Briefwahlergebnisses](#)

[§ 67 Einbeziehung des Briefwahlergebnisses in das Wahlergebnis des Wahlbezirks](#)

[§ 68 Gesonderte Feststellung des Briefwahlergebnisses](#)

[§ 69 Bekanntgabe des Wahlergebnisses im Wahlbezirk und des Briefwahlergebnisses](#)

[§ 70 Schnellmeldungen, vorläufige Wahlergebnisse](#)

[§ 71 Wahlniederschrift](#)

[§ 72 Übergabe und Verwahrung von Wahlunterlagen](#)

[§ 73 Feststellung des Wahlergebnisses der Wahl der Vertretung oder des Ortsbeirates in den Wahlkreisen und im Wahlgebiet](#)

[§ 74 Feststellung des Wahlergebnisses der Wahl der Bürgermeisterin oder des Bürgermeisters oder der Wahl der Ortsvorsteherin oder des Ortsvorstehers im Wahlgebiet](#)

[§ 75 Überprüfung der Wahl durch die Wahlleiterin oder den Wahlleiter](#)

Abschnitt 4

Nachwahl, Wiederholungswahl und Nachholungswahl sowie einzelne Neuwahl

[§ 76 Nachwahl](#)

[§ 77 Wiederholungswahl](#)

[§ 78 Nachholungswahl](#)

[§ 79 Einzelne Neuwahl](#)

Abschnitt 5

Berufung von Ersatzpersonen, Ausscheiden von Ersatzpersonen

[§ 80 Berufung von Ersatzpersonen](#)

[§ 81 Ausscheiden von Ersatzpersonen](#)

Abschnitt 6

Allgemeine Vorschriften

[§ 82 Kreisfreie Städte](#)

[§ 83 Bekanntmachungen](#)

[§ 84 Sorbische/wendische Sprache](#)

[§ 85 Zustellungen](#)

[§ 86 Beschaffung von Stimmzetteln, Umschlägen für die Briefwahl sowie Vordrucken](#)

[§ 87 Hilfskräfte](#)

[§ 88 Wahlstatistische Auszählungen](#)

[§ 89 Sicherung der Wahlunterlagen](#)

[§ 90 Vernichtung von Wahlunterlagen](#)

[§ 91 Erstattung von Wahlkosten](#)

[§ 92 Mitwirkung des Landeswahlausschusses](#)

[§ 93 Vordruckmuster](#)

Abschnitt 7

Besondere Vorschriften

[§ 94 Ergänzende Vorschriften bei Gebietsänderungen](#)

Abschnitt 8

Gleichzeitige Durchführung der Kommunalwahlen mit der Wahl zum Deutschen Bundestag oder zum Europäischen Parlament

§ 95 Grundsatz

§ 96 Wahlbezirke

§ 97 Wahlräume (Wahllokale)

§ 98 Wahlorgane

§ 99 Wahlberechtigtenverzeichnis

§ 100 Wahlbenachrichtigungen, Wahlscheinanträge, Wahlscheine

§ 101 Stimmzettel, Wahlurnen

§ 102 Stimmabgabe im Wahllokal

§ 103 Wahlumschläge für die Briefwahl

§ 104 Bekanntmachungen

§ 105 Ermittlung der Wahlergebnisse

Abschnitt 9

Schlussvorschriften

§ 106 Unmittelbare Wahl und Abwahl der Landrätin oder des Landrates

§ 107 Übergangsvorschrift

§ 108 Inkrafttreten, Außerkrafttreten

Abschnitt 1 Vorbereitung der Wahl

Unterabschnitt 1 Wahlleitung

§ 1

Übertragung der Aufgabe der Berufung der Wahlleitung

(1) Will die Vertretung der amtsangehörigen Gemeinde nach § 14 Absatz 2 des Brandenburgischen Kommunalwahlgesetzes die Aufgabe der Berufung der Wahlleiterin oder des Wahlleiters und der stellvertretenden Wahlleiterin oder des stellvertretenden Wahlleiters dem Amtsausschuss übertragen, so muss sie spätestens sechs Monate vor der Neuwahl der Vertretung einen entsprechenden Beschluss fassen. Die Übertragung gilt unbefristet für sämtliche kommunale Wahlen und Abstimmungen, die in der Gemeinde durchgeführt werden.

(2) Die Vertretung der amtsangehörigen Gemeinde kann die Übertragung durch Beschluss mit Wirkung für die nächste Neuwahl der Vertretung widerrufen. Der Beschluss muss spätestens sechs Monate vor der Neuwahl der Vertretung gefasst werden.

§ 2

Wahlleitung

(1) Die Vertretung des Landkreises, der kreisfreien Stadt, der amtsfreien Gemeinde oder der amtsangehörigen Gemeinde, die die Aufgabe nicht gemäß § 1 Absatz 1 Satz 1 dem Amtsausschuss übertragen hat, beruft binnen drei Monaten nach Bekanntgabe des Wahltages gemäß § 7 Absatz 1 Satz 2 des Brandenburgischen Kommunalwahlgesetzes, jedoch spätestens fünf Monate vor dem Tag der allgemeinen Kommunalwahlen für das jeweilige Wahlgebiet eine Wahlleiterin oder einen Wahlleiter und eine Stellvertreterin oder einen Stellvertreter. Der Amtsausschuss, dem diese Aufgabe gemäß § 1 Absatz 1 Satz 1 übertragen worden ist, bestimmt spätestens fünf Monate vor dem Tag der allgemeinen Kommunalwahlen eine

Wahlleiterin oder einen Wahlleiter und eine Stellvertreterin oder einen Stellvertreter. Die Berufung der Wahlleiterin oder des Wahlleiters und der Stellvertreterin oder des Stellvertreters gilt für sämtliche kommunalen Wahlen und Abstimmungen, die während ihrer Amtszeit im Wahlgebiet durchgeführt werden. Mit der Berufung der Wahlleiterin oder des Wahlleiters und der Stellvertreterin oder des Stellvertreters endet die Amtszeit der bisherigen Wahlleitung.

(2) Die Wahlleiterin oder der Wahlleiter der kreisfreien Stadt gilt auch als Kreiswahlleiterin oder Kreiswahlleiter im Sinne dieser Verordnung.

(3) Die Gemeinde oder das Amt macht die Namen der Wahlleiterin oder des Wahlleiters der Gemeinde und der Stellvertreterin oder des Stellvertreters, der Landkreis die Namen der Kreiswahlleiterin oder des Kreiswahlleiters und der Stellvertreterin oder des Stellvertreters öffentlich bekannt. Eine vereinfachte Bekanntmachung nach § 83 Absatz 6 genügt.

(4) Die Namen und Anschriften der Wahlleiterin oder des Wahlleiters und der Stellvertreterin oder des Stellvertreters teilen die kreisangehörige Gemeinde oder das Amt der Kreiswahlleitung und der Aufsichtsbehörde, die kreisfreie Stadt und der Landkreis der Landeswahlleitung und der obersten Rechtsaufsichtsbehörde unverzüglich mit.

(5) Die oder der Vorsitzende der Vertretung oder des Amtsausschusses weist die Wahlleiterin oder den Wahlleiter und die Stellvertreterin oder den Stellvertreter auf die Verpflichtung zur unparteiischen Wahrnehmung des Amtes und zur Verschwiegenheit über die bei der amtlichen Tätigkeit bekannt gewordenen Angelegenheiten hin. Erfolgt die Berufung durch die Aufsichtsbehörde gemäß § 15 Absatz 3 Satz 3 des Brandenburgischen Kommunalwahlgesetzes, so weist diese die Wahlleiterin, den Wahlleiter, die Stellvertreterin oder den Stellvertreter entsprechend Satz 1 auf die Verpflichtung zur unparteiischen Wahrnehmung des Amtes und zur Verschwiegenheit über die bei der amtlichen Tätigkeit bekannt gewordenen Angelegenheiten hin.

§ 3

Bildung der Wahlausschüsse

(1) Die Wahlleiterin oder der Wahlleiter fordert die im Wahlgebiet vertretenen Parteien, politischen Vereinigungen und Wählergruppen auf, innerhalb einer angemessenen Frist wahlberechtigte Personen des Wahlgebiets als beisitzende Mitglieder des Wahlausschusses vorzuschlagen. In der Aufforderung nach Satz 1, die als öffentliche Bekanntmachung ergehen kann, soll auf die Hinderungs- und Ablehnungsgründe nach § 92 Absatz 4 und 5 des Brandenburgischen Kommunalwahlgesetzes hingewiesen werden.

(2) Nach Ablauf der Vorschlagsfrist beruft die Wahlleiterin oder der Wahlleiter unverzüglich die beisitzenden Mitglieder des Wahlausschusses. § 2 Absatz 1 Satz 3 und 4 gilt entsprechend.

(3) Bei der Berufung der beisitzenden Mitglieder sollen die im Wahlgebiet vertretenen Parteien, politischen Vereinigungen und Wählergruppen in der Regel in der Reihenfolge der Stimmzahlen berücksichtigt werden, die sie bei der letzten Wahl der Vertretung erhalten haben. Werden von den Parteien, politischen Vereinigungen und Wählergruppen nicht genügend wahlberechtigte Personen als beisitzende Mitglieder vorgeschlagen, so beruft die Wahlleiterin oder der Wahlleiter die weiteren beisitzenden Mitglieder nach ihrem oder seinem Ermessen.

§ 4

Tätigkeit der Wahlausschüsse

(1) Die Wahlausschüsse verhandeln und entscheiden in öffentlicher Sitzung. Ort, Zeit und Gegenstand der Sitzungen sind vereinfacht bekannt zu machen (§ 83 Absatz 6) mit dem

Hinweis, dass jede Person Zutritt zu der Sitzung hat. Die Wahlleiterin oder der Wahlleiter ist befugt, Personen, die die Ruhe und Ordnung stören, aus dem Sitzungsraum zu verweisen.

(2) Die Wahlleiterin oder der Wahlleiter bestimmt Ort und Zeit der Sitzungen. Sie oder er lädt die Mitglieder des Wahlausschusses zu den Sitzungen ein und weist dabei auf die Regelung der Beschlussfähigkeit gemäß § 16 Absatz 3 des Brandenburgischen Kommunalwahlgesetzes hin. Die Ladungen zu den Sitzungen sollen mit einer Frist von mindestens 24 Stunden unter Übersendung der Tagesordnung zugehen. Im Falle der Abänderung eines Beschlusses gemäß § 16 Absatz 5 des Brandenburgischen Kommunalwahlgesetzes kann unter kürzerer Fristsetzung geladen werden.

(3) Über jede Sitzung führt eine Schriftführerin oder ein Schriftführer eine Niederschrift. Die Schriftführerin oder der Schriftführer wird von der oder dem Vorsitzenden bestellt und ist nur stimmberechtigt, wenn sie oder er zugleich Mitglied des Wahlausschusses ist. Die Niederschrift ist von der Schriftführerin oder dem Schriftführer und von allen anwesenden Mitgliedern des Wahlausschusses zu unterzeichnen.

(4) Die Wahlleiterin oder der Wahlleiter weist die Schriftführerin oder den Schriftführer und die beisitzenden Mitglieder auf die Verpflichtung zur unparteiischen Wahrnehmung des Amtes und zur Verschwiegenheit über die bei der amtlichen Tätigkeit bekannt gewordenen Angelegenheiten hin.

(5) Zu den Arbeiten der Wahlausschüsse können Bedienstete der Gemeinde, des Amtes oder des Landkreises als Hilfskräfte beigezogen werden; diese sind nicht Mitglieder der Wahlausschüsse.

§ 5

Wahlvorstand, Auszählungsvorstand

(1) Vor jeder Hauptwahl beruft die Wahlleiterin oder der Wahlleiter der Gemeinde rechtzeitig für jeden Wahlbezirk die Wahlvorsteherin oder den Wahlvorsteher, die Stellvertreterin oder den Stellvertreter und die beisitzenden Mitglieder. Sie oder er bestellt aus den beisitzenden Mitgliedern die Schriftführerin oder den Schriftführer und die Stellvertreterin oder den Stellvertreter. Die beisitzenden Mitglieder sollen möglichst in dem Wahlbezirk wohnen, für den der Wahlvorstand gebildet wird.

(2) Vor der Berufung der beisitzenden Mitglieder des Wahlvorstands fordert die Wahlleiterin oder der Wahlleiter der Gemeinde die im Wahlgebiet vertretenen Parteien, politischen Vereinigungen und Wählergruppen auf, innerhalb einer angemessenen Frist wahlberechtigte Personen als beisitzende Mitglieder vorzuschlagen. In der Aufforderung, die als vereinfachte Bekanntmachung nach § 83 Absatz 6 ergehen kann, soll auf die Hinderungs- und Ablehnungsgründe nach § 92 Absatz 4 und 5 des Brandenburgischen Kommunalwahlgesetzes hingewiesen werden. Werden von den Parteien, politischen Vereinigungen oder Wählergruppen nicht genügend wahlberechtigte Personen als beisitzende Mitglieder vorgeschlagen, so beruft die Wahlleiterin oder der Wahlleiter die weiteren beisitzenden Mitglieder nach ihrem oder seinem Ermessen.

(3) Bei verbundenen Wahlen oder Abstimmungen wird nur ein Wahlvorstand für jeden Wahlbezirk gebildet. Für größere Wahlbezirke können im Falle des § 12 Absatz 3 mehrere Wahlvorstände gebildet werden.

(4) Die Wahlleiterin oder der Wahlleiter der Gemeinde weist die Wahlvorsteherin oder den Wahlvorsteher und die Stellvertreterin oder den Stellvertreter auf die Verpflichtung zur unparteiischen Wahrnehmung des Amtes und zur Verschwiegenheit über die bei der amtlichen Tätigkeit bekannt gewordenen Angelegenheiten hin. Die Schriftführerin oder der Schriftführer und die übrigen beisitzenden Mitglieder sind von der Wahlvorsteherin oder dem

Wahlvorsteher entsprechend Satz 1 auf die Verpflichtung zur unparteiischen Wahrnehmung des Amtes und zur Verschwiegenheit über die bei der amtlichen Tätigkeit bekannt gewordenen Angelegenheiten hinzuweisen.

(5) Die Mitglieder des Wahlvorstands dürfen während ihrer Tätigkeit kein auf eine politische Überzeugung hinweisendes Zeichen tragen.

(6) Die Wahlleiterin oder der Wahlleiter der Gemeinde sorgt dafür, dass die Mitglieder des Wahlvorstands vor der Wahl so über ihre Aufgaben unterrichtet werden, dass ein ordnungsgemäßer Ablauf der Wahlhandlung sowie eine ordnungsgemäße Ermittlung und Feststellung des Wahlergebnisses gesichert sind.

(7) Der Wahlvorstand wird von der Wahlleiterin oder dem Wahlleiter der Gemeinde oder in ihrem oder seinem Auftrag von der Wahlvorsteherin oder dem Wahlvorsteher einberufen. Er tritt am Wahltag rechtzeitig vor Beginn der Wahlzeit im Wahllokal zusammen.

(8) Der Wahlvorstand sorgt für die ordnungsgemäße Durchführung der Wahl im Wahlbezirk. Die Wahlvorsteherin oder der Wahlvorsteher leitet die Tätigkeit des Wahlvorstands.

(9) Der Wahlvorstand verhandelt und entscheidet in öffentlicher Sitzung.

(10) Während der Wahlhandlung müssen immer mindestens drei Mitglieder des Wahlvorstands, darunter die Wahlvorsteherin oder der Wahlvorsteher und die Schriftführerin oder der Schriftführer oder ihre Stellvertreterinnen oder Stellvertreter, anwesend sein. Bei der Ermittlung und Feststellung des Wahlergebnisses sollen alle Mitglieder des Wahlvorstands anwesend sein. Der Wahlvorstand ist beschlussfähig

1. während der Wahlhandlung, wenn mindestens drei Mitglieder,
2. bei der Ermittlung und Feststellung des Wahlergebnisses, wenn mindestens fünf Mitglieder,

darunter jeweils die Wahlvorsteherin oder der Wahlvorsteher und die Schriftführerin oder der Schriftführer oder ihre Stellvertreterinnen oder Stellvertreter, anwesend sind. Fehlende beisitzende Mitglieder kann die Wahlvorsteherin oder der Wahlvorsteher durch anwesende wahlberechtigte Personen ersetzen. Dies muss geschehen, wenn es mit Rücksicht auf die Beschlussfähigkeit erforderlich ist.

(11) Für die rechtzeitig für die Fortsetzung der Ermittlung der Wahlergebnisse einzelner oder mehrerer Wahlbezirke gebildeten Auszählungsvorstände gelten die Absätze 1 und 3 bis 7 Satz 1, die Absätze 8 und 9, Absatz 10 Satz 2 und 3 Nummer 2 sowie Satz 4 und 5 sinngemäß; Absatz 1 Satz 3 findet keine Anwendung.

§ 6

Beweglicher Wahlvorstand

(1) Für die Stimmabgabe in kleineren Krankenhäusern, kleineren Alten- oder Pflegeheimen, Klöstern, sozialtherapeutischen Anstalten und Justizvollzugsanstalten sowie gleichartigen Einrichtungen sollen bei entsprechendem Bedürfnis und soweit möglich, bewegliche Wahlvorstände gebildet werden. Der bewegliche Wahlvorstand besteht aus der Wahlvorsteherin oder dem Wahlvorsteher des zuständigen Wahlbezirks oder der Stellvertreterin oder dem Stellvertreter und mindestens zwei beisitzenden Mitgliedern des Wahlvorstands.

(2) Die Wahlbehörde kann auch den beweglichen Wahlvorstand eines anderen Wahlbezirks mit der Entgegennahme der Stimmzettel beauftragen. Bestehen in der Gemeinde mehrere Wahlkreise, so kann ein beweglicher Wahlvorstand nur in den Wahlbezirken des jeweiligen Wahlkreises eingesetzt werden. Im Falle der Wahl des Ortsbeirats, der Ortsvorsteherin oder

des Ortsvorstehers kann ein beweglicher Wahlvorstand nur in den Wahlbezirken des Orts-
teils eingesetzt werden.

§ 7

Auslagenersatz und Erfrischungsgeld

(1) Die Mitglieder der Wahlausschüsse und Wahlvorstände erhalten, wenn sie außerhalb ihres Wohnortes tätig werden, Auslagenersatz für ihre Kosten entsprechend den Reisekostenregelungen.

(2) Ein Erfrischungsgeld von je 25 Euro kann den Mitgliedern der Wahlausschüsse und den Mitgliedern der Wahlvorstände für die Teilnahme an einer gemäß den §§ 4 oder 5 Absatz 7 Satz 1 einberufenen Sitzung gewährt werden. Den Vorsitzenden kann ein Erfrischungsgeld von 35 Euro gewährt werden. Das Erfrischungsgeld ist auf ein Tagegeld nach Absatz 1 anzurechnen.

Unterabschnitt 2

Wahlkreise, Wahlbezirke und Wahllokale

§ 8

Wahlkreise

In Wahlgebieten, in denen nach § 20 des Brandenburgischen Kommunalwahlgesetzes mehrere Wahlkreise zu bilden sind oder gebildet werden können, beschließt die Vertretung deren Zahl und Abgrenzung, frühestens 35 Monate nach dem Tage der letzten allgemeinen Kommunalwahlen; dies gilt nicht, wenn vorgezogene Kommunalwahlen stattfinden oder die Vertretung außerhalb der allgemeinen Kommunalwahlen neu gewählt wird. Die Wahlleiterin oder der Wahlleiter der Gemeinde teilt die Zahl und Abgrenzung der Wahlkreise für die Wahl der Vertretung der Gemeinde unter Angabe der Einwohnerzahlen der Kreiswahlleitung und der für das Wahlgebiet zuständigen Aufsichtsbehörde mit. Die Wahlleiterin oder der Wahlleiter für die kreisfreie Stadt unterrichtet die Landeswahlleitung und die oberste Rechtsaufsichtsbehörde. Die Kreiswahlleiterin oder der Kreiswahlleiter unterrichtet unverzüglich die Landeswahlleitung, die oberste Rechtsaufsichtsbehörde und die Wahlleiterinnen und Wahlleiter der zum Landkreis gehörenden Gemeinden über die Zahl und Abgrenzung der Wahlkreise für die Wahl des Kreistages.

§ 9

Allgemeine Wahlbezirke

Die Grenzen der Wahlbezirke sind auf räumliche Merkmale zu beziehen. Dabei müssen die Grenzen der Wahlkreise eingehalten werden. Wahlbezirke sollen so abgegrenzt werden, dass allen wahlberechtigten Personen die Teilnahme an der Wahl möglichst erleichtert wird.

§ 10

Sonderwahlbezirke

Für Krankenhäuser, Altenheime, Pflegeheime und gleichartige Einrichtungen mit einer größeren Anzahl von wahlberechtigten Personen kann die Wahlbehörde bei entsprechendem Bedürfnis Sonderwahlbezirke zur Stimmabgabe für wahlberechtigte Personen mit Wahlschein bilden. Mehrere Einrichtungen können zu einem Sonderwahlbezirk zusammengefasst werden. Sonderwahlbezirke dürfen nur gebildet werden, wenn insbesondere im Hinblick auf die Ermittlung und Feststellung des Wahlergebnisses eine Verletzung des Wahlheimnisses nicht zu erwarten ist.

§ 11

Unterrichtung über die Abgrenzung der Wahlbezirke

Die Abgrenzung der Wahlbezirke ist umgehend der Kreiswahlleitung mitzuteilen.

§ 12

Wahllokale

(1) Die Wahlbehörde bestimmt für jeden Wahlbezirk ein Wahllokal. Die Wahllokale sind nach Möglichkeit in gemeindeeigenen Gebäuden einzurichten.

(2) Die Wahllokale sollen so gelegen sein, dass den wahlberechtigten Personen die Teilnahme an der Wahl möglichst erleichtert wird und der Zugang auch Personen mit einer Behinderung möglich ist.

(3) In größeren Wahlbezirken, in denen sich die Wahlberechtigtenverzeichnisse teilen lassen, kann gleichzeitig in verschiedenen Gebäuden oder verschiedenen Räumen desselben Gebäudes oder an verschiedenen Tischen des Wahllokals gewählt werden. Für jedes Wahllokal oder jeden Tisch wird ein Wahlvorstand gebildet. Sind mehrere Wahlvorstände in einem Wahllokal tätig, so bestimmt die Wahlleiterin oder der Wahlleiter der Gemeinde, welcher Wahlvorstand für Ruhe und Ordnung im Wahllokal sorgt.

Unterabschnitt 3 Wahlberechtigtenverzeichnisse

§ 13

Führung des Wahlberechtigtenverzeichnisses, Datenschutz

(1) Die Wahlbehörde legt vor jeder Wahl für jeden allgemeinen Wahlbezirk ein Verzeichnis der wahlberechtigten Personen nach Familiennamen, Vornamen, Tag der Geburt und Wohnung an. Das Wahlberechtigtenverzeichnis soll nach Möglichkeit im automatisierten Verfahren geführt werden. Bei verbundenen kommunalen Wahlen oder Abstimmungen wird ein gemeinsames Wahlberechtigtenverzeichnis geführt.

(2) Das Wahlberechtigtenverzeichnis wird unter fortlaufenden Nummern in der Buchstabenfolge der Familiennamen, bei gleichen Familiennamen der Vornamen angelegt. Es kann auch nach Ortsteilen, Straßen und Hausnummern gegliedert werden. Es enthält die erforderliche Zahl an Spalten für Vermerke. Wird das Wahlberechtigtenverzeichnis mit Hilfe der automatischen Datenverarbeitung geführt, so sind der Anfangsbestand und alle Änderungen zu dokumentieren.

(3) Die Wahlbehörde sorgt dafür, dass die Unterlagen für die Wahlberechtigtenverzeichnisse jederzeit so vollständig vorhanden sind, dass diese vor Wahlen rechtzeitig angelegt werden können.

(4) Hinsichtlich der im Wahlberechtigtenverzeichnis enthaltenen personenbezogenen Daten werden das Recht auf Berichtigung nach Artikel 16 und das Recht auf Einschränkung der Verarbeitung nach Artikel 18 der Verordnung (EU) 2016/679 des Europäischen Parlaments und des Rates vom 27. April 2016 zum Schutz natürlicher Personen bei der Verarbeitung personenbezogener Daten, zum freien Datenverkehr und zur Aufhebung der Richtlinie 95/46/EG (Datenschutz-Grundverordnung) (ABl. L 119 vom 4.5.2016, S. 1, L 314 vom 22.11.2016, S. 72, L 127 vom 23.5.2018, S. 2, L 074 vom 4.3.2021, S. 35) nach Maßgabe der §§ 15, 20 und 21 ausgeübt.

§ 14

Eintragung der wahlberechtigten Personen in das Wahlberechtigtenverzeichnis, Datenschutz

- (1) In das Wahlberechtigtenverzeichnis eines Wahlbezirks werden von Amts wegen alle wahlberechtigten Personen eingetragen, die am 42. Tag vor der Wahl (Stichtag) in dem Wahlbezirk nach den Vorschriften des Bundesmeldegesetzes angemeldet sind.
- (2) Eine wahlberechtigte Person mit Haupt- und Nebenwohnung im Sinne des Bundesmeldegesetzes wird in das Wahlberechtigtenverzeichnis des Wahlbezirks eingetragen, in dem sie am 42. Tag vor der Wahl mit alleiniger Wohnung oder Hauptwohnung angemeldet ist. Eine wahlberechtigte Person, deren Hauptwohnung außerhalb des Wahlgebiets liegt, wird am Ort der Nebenwohnung auf Antrag in das Wahlberechtigtenverzeichnis eingetragen, wenn sie hier einen ständigen Wohnsitz im Sinne des Bürgerlichen Gesetzbuches hat. Trägt die Wahlbehörde die antragstellende Person am Ort der Nebenwohnung in das Wahlberechtigtenverzeichnis ein und liegt deren Hauptwohnung im Land Brandenburg, so unterrichtet sie sofort die für die Hauptwohnung zuständige Wahlbehörde. Die letztgenannte Wahlbehörde trägt die antragstellende Person in ihr Wahlberechtigtenverzeichnis nicht ein oder streicht sie darin. Erhält sie nachträglich eine Mitteilung über den Ausschluss vom Wahlrecht, so benachrichtigt sie hiervon sofort die Wahlbehörde, die die betroffene Person in das Wahlberechtigtenverzeichnis eingetragen hat. Die letztgenannte Wahlbehörde streicht die betroffene Person in ihrem Wahlberechtigtenverzeichnis. Von der Streichung ist die betroffene Person unverzüglich zu unterrichten.
- (3) Eine wahlberechtigte Person, die am Stichtag bei keiner Meldebehörde des Landes angemeldet ist, wird von Amts wegen in das Wahlberechtigtenverzeichnis des Wahlbezirks eingetragen, für den sie sich vor Abschluss des Wahlberechtigtenverzeichnisses mit alleiniger Wohnung oder Hauptwohnung anmeldet. Die wahlberechtigte Person ist bei der Anmeldung über die Regelung des Satzes 1 zu belehren.
- (4) Eine wahlberechtigte Person, die ohne eine Wohnung innezuhaben sich im Wahlgebiet sonst gewöhnlich aufhält, wird auf Antrag in das Wahlberechtigtenverzeichnis eingetragen.
- (5) Wahlberechtigte Unionsbürgerinnen und Unionsbürger, die nicht der Meldepflicht unterliegen, werden jeweils auf Antrag in das Wahlberechtigtenverzeichnis eingetragen.
- (6) Verlegt eine wahlberechtigte Person, die nach den Absätzen 1 bis 3 oder 5 in das Wahlberechtigtenverzeichnis eingetragen ist, ihren ständigen Wohnsitz in eine andere Gemeinde des Landes und meldet sie sich in den Fällen der Absätze 1 bis 3 vor Abschluss des Wahlberechtigtenverzeichnisses bei der Meldebehörde des Zuzugsortes an, so wird sie von Amts wegen in das Wahlberechtigtenverzeichnis der Gemeinde des Zuzugsortes eingetragen; Absatz 3 Satz 2 gilt entsprechend. Die Wahlbehörde des Zuzugsortes benachrichtigt hiervon sofort die Wahlbehörde der Fortzugsgemeinde, die die wahlberechtigte Person in ihrem Wahlberechtigtenverzeichnis streicht; Absatz 2 Satz 7 gilt entsprechend. Erhält die Wahlbehörde der Fortzugsgemeinde nachträglich eine Mitteilung über den Ausschluss vom Wahlrecht, benachrichtigt sie hiervon sofort die Wahlbehörde der Zuzugsgemeinde; Absatz 2 Satz 6 und 7 gilt entsprechend.
- (7) Verlegt eine wahlberechtigte Person, die nach den Absätzen 1 bis 3 oder 5 in das Wahlberechtigtenverzeichnis eingetragen ist, ihren ständigen Wohnsitz in einen anderen Wahlbezirk derselben Gemeinde, so ist dies für ihre Eintragung in das Wahlberechtigtenverzeichnis ohne Bedeutung; Absatz 3 Satz 2 gilt entsprechend. Satz 1 gilt im Falle der Wahl des Ortsbeirats, der Ortsvorsteherin oder des Ortsvorstehers entsprechend, wenn die wahlberechtigte Person ihren ständigen Wohnsitz in einen anderen Wahlbezirk desselben Ortsteils

verlegt; verlegt sie ihren ständigen Wohnsitz in einen Wahlbezirk eines anderen Ortsteils, so gilt Absatz 6 sinngemäß.

(8) Verlegt eine wahlberechtigte Person, die nach den Absätzen 1 bis 3 oder 5 in das Wahlberechtigtenverzeichnis eingetragen ist, ihren ständigen Wohnsitz in eine Gemeinde außerhalb des Landes, so ist sie aus dem Wahlberechtigtenverzeichnis zu streichen; Absatz 2 Satz 7 gilt entsprechend.

(9) Auf den Rückseiten der Antragsvordrucke für die Eintragung in das Wahlberechtigtenverzeichnis sind nach den Vorgaben des für das Kommunalwahlrecht zuständigen Ministeriums Datenschutzhinweise aufzudrucken.

§ 15

Verfahren für die Eintragung in das Wahlberechtigtenverzeichnis auf Antrag

(1) Der Antrag auf Eintragung in das Wahlberechtigtenverzeichnis ist schriftlich oder als Erklärung zur Niederschrift bis spätestens zum 15. Tag vor der Wahl bei der zuständigen Wahlbehörde zu stellen. Der Antrag muss Familienname, Vornamen, Tag der Geburt und, sofern vorhanden, die genaue Anschrift der wahlberechtigten Person enthalten. Die antragstellende Person hat der Wahlbehörde gegenüber zu versichern, dass sie bei keiner anderen Wahlbehörde die Eintragung in das Wahlberechtigtenverzeichnis beantragt hat. Eine behinderte wahlberechtigte Person kann sich der Hilfe einer Person ihres Vertrauens bedienen; § 53 gilt sinngemäß.

(2) In den Fällen des § 14 Absatz 2 Satz 2 hat die betroffene Person in ihrem Antrag nach einem gemäß § 93 aufgestellten Vordruckmuster der Wahlbehörde gegenüber in geeigneter Weise glaubhaft zu machen, dass sie am Ort der Nebenwohnung einen ständigen Wohnsitz im Sinne des Bürgerlichen Gesetzbuches hat. In den Fällen des § 14 Absatz 4 hat die betroffene Person in ihrem Antrag nach einem gemäß § 93 aufgestellten Vordruckmuster der Wahlbehörde gegenüber in geeigneter Weise glaubhaft zu machen, dass sie sich im Wahlgebiet gewöhnlich aufhält.

(3) Die Wahlbehörde entscheidet binnen drei Tagen über den Antrag. Die Entscheidung ist der antragstellenden Person sofort bekannt zu geben. Die Wahlbehörde hat den Antrag, dem sie nicht stattgibt, unverzüglich der Kreiswahlleiterin oder dem Kreiswahlleiter vorzulegen.

(4) Wird dem Antrag nicht stattgegeben, so kann die antragstellende Person innerhalb von zwei Tagen nach der Bekanntgabe der Entscheidung Beschwerde an die Kreiswahlleiterin oder den Kreiswahlleiter erheben. Die Beschwerde ist schriftlich oder als Erklärung zur Niederschrift bei der Wahlbehörde zu erheben. Die Wahlbehörde hat die Beschwerde sofort der Kreiswahlleiterin oder dem Kreiswahlleiter vorzulegen.

(5) Die Kreiswahlleiterin oder der Kreiswahlleiter entscheidet spätestens am vierten Tag vor der Wahl über die Beschwerde. Sie oder er hat dafür zu sorgen, dass die Wahlbehörde sofort im Besitz der Entscheidung ist. Die Entscheidung ist der beschwerdeführenden Person durch die Wahlbehörde sofort mitzuteilen.

(6) Eine wahlberechtigte Person, die am Ort der Nebenwohnung ihren ständigen Wohnsitz im Sinne des Bürgerlichen Gesetzbuches hat und sich hier um einen Sitz in der Vertretung, einen Sitz im Ortsbeirat, um das Amt der ehrenamtlichen Bürgermeisterin oder des ehrenamtlichen Bürgermeisters oder das Amt der Ortsvorsteherin oder des Ortsvorstehers bewirbt, ist abweichend von Absatz 1 Satz 1 verpflichtet, den Antrag auf Eintragung in das Wahlberechtigtenverzeichnis bereits vor Ablauf der Frist für die Einreichung der Wahlvorschläge (66. Tag vor der Wahl, 12 Uhr) zu stellen. Die Wahlbehörde entscheidet sofort über den Antrag; Absatz 3 Satz 2 gilt entsprechend. Wenn die antragstellende Person nach den Vorschriften des Brandenburgischen Kommunalwahlgesetzes wählbar ist, hat die Wahlbehörde der

wahlberechtigten Person, deren Antrag sie stattgibt, sofort eine Wählbarkeitsbescheinigung nach einem gemäß § 93 aufgestellten Vordruckmuster auszufertigen. Wird dem Antrag nicht stattgegeben, so kann die antragstellende Person innerhalb von zwei Tagen nach der Bekanntgabe der Entscheidung Beschwerde an die Kreiswahlleiterin oder den Kreiswahlleiter erheben; Absatz 4 Satz 2 und 3 gilt entsprechend. Die Kreiswahlleiterin oder der Kreiswahlleiter entscheidet rechtzeitig vor der Zulassung der Wahlvorschläge über die Beschwerde. Die Entscheidung ist der beschwerdeführenden Person sofort mitzuteilen.

§ 16

Mitteilungspflicht der Melde- und Wahlbehörden

Die Melde- und Wahlbehörden haben sich gegenseitig sämtliche Tatsachen, die für die Anlegung, Führung oder Berichtigung der Wahlberechtigtenverzeichnisse von Bedeutung sind oder zur Aufdeckung von Unregelmäßigkeiten in den Wahlberechtigtenverzeichnissen führen können, sofort mitzuteilen.

§ 17

Benachrichtigung der wahlberechtigten Personen

(1) Spätestens am 21. Tag vor der Wahl benachrichtigt die Wahlbehörde jede wahlberechtigte Person, die im Wahlberechtigtenverzeichnis eingetragen ist, nach einem gemäß § 93 aufgestellten Vordruckmuster. Die Mitteilung (Wahlbenachrichtigung) soll enthalten

1. den Familiennamen, den Vornamen (bei mehreren Vornamen den oder die Rufnamen) und die Wohnung der wahlberechtigten Person,
2. die Angabe des Wahlbezirks und des Wahlkreises, sofern das Wahlgebiet in mehrere Wahlkreise eingeteilt ist,
3. die Angabe des Wahllokals,
4. die Angabe der Wahlzeit,
5. die Nummer, unter der die wahlberechtigte Person im Wahlberechtigtenverzeichnis eingetragen ist,
6. die Aufforderung, die Wahlbenachrichtigung bei der Wahl mitzubringen und ein gültiges Personaldokument bereitzuhalten,
7. den Hinweis, dass die Wahlbenachrichtigung einen Wahlschein nicht ersetzt und daher nicht zur Stimmabgabe in einem anderen als dem angegebenen Wahllokal berechtigt,
8. die Belehrung über die Beantragung eines Wahlscheins und die Übersendung von Briefwahlunterlagen. Sie muss mindestens Hinweise darüber enthalten, dass
 - a. der Wahlscheinantrag nur auszufüllen ist, wenn die wahlberechtigte Person in einem anderen Wahlbezirk des Wahlgebiets oder, wenn das Wahlgebiet in mehrere Wahlkreise eingeteilt ist, ihres Wahlkreises oder durch Briefwahl wählen will,
 - b. der Wahlschein von einer anderen als der wahlberechtigten Person nur beantragt werden kann, wenn die Berechtigung zur Antragstellung durch Vorlage einer schriftlichen Vollmacht nachgewiesen wird (§ 25 Absatz 2).

Eine wahlberechtigte Person, die nach § 14 Absatz 2 Satz 2, Absatz 3 bis 6 oder § 15 in das Wahlberechtigtenverzeichnis eingetragen wird, erhält unverzüglich nach ihrer Eintragung die Wahlbenachrichtigung; dies gilt in den Fällen des § 14 Absatz 6 Satz 1 oder Absatz 7 Satz 2 zweiter Halbsatz sinngemäß.

(2) Auf der Rückseite der Wahlbenachrichtigung ist ein Vordruck für einen Antrag auf Ausstellung eines Wahlscheins nach einem gemäß § 93 aufgestellten Vordruckmuster aufzudrucken. Für den Mindestinhalt des Vordrucks ist das Muster maßgebend; Abweichungen in der Gestaltung sind zulässig.

(3) Für die Stichwahl können die wahlberechtigten Personen eine gesonderte Wahlbenachrichtigung erhalten. Die Entscheidung trifft bei Gemeindewahlen der Wahlausschuss der Gemeinde. Bei Kreiswahlen entscheidet der Kreiswahlausschuss im Benehmen mit den Wahlbehörden des Landkreises.

§ 18

Bekanntmachung über das Recht auf Einsichtnahme in das Wahlberechtigtenverzeichnis und die Erteilung von Wahlscheinen

Die Wahlbehörde macht spätestens am 24. Tag vor der Wahl öffentlich bekannt,

1. bei welcher Stelle, wie lange und zu welchen Tageszeiten das Wahlberechtigtenverzeichnis gemäß § 23 Absatz 3 des Brandenburgischen Kommunalwahlgesetzes eingesehen werden kann,
2. dass jede wahlberechtigte Person nach Maßgabe des § 23 Absatz 3 des Brandenburgischen Kommunalwahlgesetzes das Recht hat, die Richtigkeit ihrer im Wahlberechtigtenverzeichnis eingetragenen personenbezogenen Daten zu überprüfen sowie das Wahlberechtigtenverzeichnis einzusehen,
3. bei welcher Stelle, wie lange und zu welchen Tageszeiten sowie unter welchen Voraussetzungen gemäß den §§ 14 und 15 Anträge auf Eintragung in das Wahlberechtigtenverzeichnis gestellt werden können,
4. dass bei der Wahlbehörde innerhalb der Einsichtsfrist (20. bis 16. Tag vor der Wahl) schriftlich oder durch Erklärung zur Niederschrift Einspruch gegen das Wahlberechtigtenverzeichnis eingelegt werden kann,
5. dass wahlberechtigten Personen, die in das Wahlberechtigtenverzeichnis eingetragen sind, bis spätestens zum 21. Tag vor der Wahl eine Wahlbenachrichtigung zugeht,
6. bei welcher Wahlbehörde, in welcher Zeit Wahlscheine beantragt werden können,
7. dass Inhaberinnen und Inhaber von Wahlscheinen in einem beliebigen Wahlbezirk des Wahlgebiets oder, wenn das Wahlgebiet in mehrere Wahlkreise eingeteilt ist, ihres Wahlkreises oder durch Briefwahl wählen können,
8. wie durch Briefwahl gewählt wird.

§ 19

Einsichtnahme in das Wahlberechtigtenverzeichnis

Die Wahlbehörde sichert, dass das Wahlberechtigtenverzeichnis am Ort der Amts- oder Gemeindeverwaltung gemäß § 23 Absatz 3 des Brandenburgischen Kommunalwahlgesetzes eingesehen werden kann. Bei Führung des Wahlberechtigtenverzeichnisses im automatisierten Verfahren kann die Einsichtnahme auch durch ein Datensichtgerät ermöglicht

werden. Das Datensichtgerät darf nur von einer oder einem Bediensteten des Amtes oder der Gemeinde bedient werden.

§ 20

Einspruch gegen das Wahlberechtigtenverzeichnis und Beschwerde

(1) Wer das Wahlberechtigtenverzeichnis für unrichtig oder unvollständig hält, kann Einspruch gegen das Wahlberechtigtenverzeichnis einlegen. Der Einspruch gegen das Wahlberechtigtenverzeichnis ist innerhalb der Einsichtsfrist (20. bis 16. Tag vor der Wahl) schriftlich oder als Erklärung zur Niederschrift, persönlich oder durch eine bevollmächtigte Person, bei der Wahlbehörde einzulegen.

(2) Der Einspruch kann die Aufnahme einer neuen Eintragung oder Streichung oder Berichtigung einer vorhandenen Eintragung zum Gegenstand haben. Soweit die behaupteten Tatsachen nicht offenkundig sind, hat die einspruchsführende Person die erforderlichen Beweismittel beizubringen.

(3) Die Wahlbehörde entscheidet binnen drei Tagen über den Einspruch. Die Entscheidung ist der einspruchsführenden Person unverzüglich bekannt zu geben. Einem Antrag auf Streichung einer Person darf im Regelfall erst stattgegeben werden, nachdem ihr Gelegenheit zur Äußerung gegeben worden ist. Die Wahlbehörde hat einen Einspruch, dem sie nicht stattgibt, mit den vorhandenen Beweismitteln unverzüglich der Kreiswahlleiterin oder dem Kreiswahlleiter vorzulegen.

(4) Die Beschwerde nach § 24 Satz 4 des Brandenburgischen Kommunalwahlgesetzes ist schriftlich oder als Erklärung zur Niederschrift, persönlich oder durch eine bevollmächtigte Person, bei der Wahlbehörde einzulegen. Die Kreiswahlleiterin oder der Kreiswahlleiter entscheidet spätestens am vierten Tag vor der Wahl über die Beschwerde. Sie oder er hat dafür zu sorgen, dass die Wahlbehörde sofort im Besitz der Entscheidung ist. Die Entscheidung ist den Beteiligten durch die Wahlbehörde mitzuteilen und in dem Wahlberechtigtenverzeichnis zu vermerken.

(5) Wird eine andere Person durch den Einspruch nachteilig betroffen, so hat die Wahlbehörde der betroffenen Person dieses unverzüglich mitzuteilen. Eine dem Einspruch abhelende Verfügung ist der betroffenen Person sofort mitzuteilen; Absatz 3 Satz 3 gilt entsprechend. Die betroffene Person kann innerhalb von zwei Tagen nach Bekanntgabe der Verfügung bei der Wahlbehörde Beschwerde erheben; Absatz 4 findet mit der Maßgabe Anwendung, dass die Kreiswahlleiterin oder der Kreiswahlleiter unverzüglich über die Beschwerde entscheidet.

(6) Die §§ 14 und 15 bleiben unberührt.

§ 21

Berichtigung des Wahlberechtigtenverzeichnisses

(1) Ab dem 20. Tag vor der Wahl ist die Eintragung oder Streichung von Personen sowie die Vornahme von Änderungen im Wahlberechtigtenverzeichnis nur zulässig

1. auf Grund eines rechtzeitigen Einspruchs gegen das Wahlberechtigtenverzeichnis,
2. in den Fällen der §§ 14 und 15,
3. von Amts wegen, wenn das Wahlberechtigtenverzeichnis offensichtlich unrichtig oder unvollständig ist und die Mängel nicht Gegenstand eines Einspruchsverfahrens sind, oder
4. in den in dieser Verordnung sonst genannten Fällen.

(2) Eine Person darf im Regelfall erst von Amts wegen aus dem Wahlberechtigtenverzeichnis gestrichen werden (Absatz 1 Nummer 3), nachdem ihr Gelegenheit zur Äußerung gegeben worden ist. Die betroffene Person kann innerhalb von zwei Tagen nach Bekanntgabe der Streichung bei der Wahlbehörde Beschwerde erheben. § 20 Absatz 4 findet mit der Maßgabe Anwendung, dass die Kreiswahlleiterin oder der Kreiswahlleiter unverzüglich über die Beschwerde entscheidet.

(3) Wird auf Grund eines Einspruchs gegen das Wahlberechtigtenverzeichnis oder nach Absatz 1 Nummer 3 entschieden, dass eine wahlberechtigte Person in das Wahlberechtigtenverzeichnis einzutragen ist, so wird sie nachgetragen; die wahlberechtigte Person erhält eine Wahlbenachrichtigung. Wird entschieden, dass eine eingetragene Person nicht wahlberechtigt ist, so ist ihr Name zu streichen. Nachträge, Streichungen und alle sonstigen Entscheidungen im Einspruchsverfahren sind in der Spalte „Bemerkungen“ zu erläutern und mit Datum und Unterschrift der oder des vollziehenden Bediensteten, im automatisierten Verfahren anstelle der Unterschrift mit einem Hinweis auf die verantwortliche Bedienstete oder den verantwortlichen Bediensteten, zu versehen.

(4) Nach Abschluss des Wahlberechtigtenverzeichnisses (§ 22) sind Änderungen mit Ausnahme der in Absatz 1 Nummer 2 und 3 und § 48 Absatz 2 vorgesehenen Berichtigungen nicht mehr zulässig.

§ 22

Abschluss des Wahlberechtigtenverzeichnisses

Die Wahlbehörde schließt das Wahlberechtigtenverzeichnis spätestens am Tag vor der Wahl, jedoch nicht früher als am dritten Tag vor der Wahl ab. Sie stellt dabei die Zahl der wahlberechtigten Personen des Wahlbezirks fest. Der Abschluss wird nach einem gemäß § 93 aufgestellten Vordruckmuster beurkundet. Bei automatisierter Führung des Wahlberechtigtenverzeichnisses ist vor der Beurkundung ein Ausdruck herzustellen.

Unterabschnitt 4 Wahlscheine

§ 23

Voraussetzungen für die Erteilung von Wahlscheinen

(1) Eine wahlberechtigte Person, die in das Wahlberechtigtenverzeichnis eingetragen ist, erhält auf Antrag einen Wahlschein.

(2) Eine wahlberechtigte Person, die nicht in das Wahlberechtigtenverzeichnis eingetragen ist, erhält auf Antrag einen Wahlschein, wenn

1. sie nachweist, dass sie ohne ihr Verschulden die Antragsfrist nach § 15 Absatz 1 Satz 1 oder die Einspruchsfrist nach § 20 Absatz 1 Satz 2 versäumt hat,
2. ihr Recht auf Teilnahme an der Wahl erst nach Ablauf der Antragsfrist nach § 15 Absatz 1 Satz 1 oder der Einspruchsfrist nach § 20 Absatz 1 Satz 2 entstanden ist oder
3. ihr Wahlrecht im Einspruchsverfahren festgestellt worden ist und die Wahlbehörde von der Feststellung erst nach Abschluss des Wahlberechtigtenverzeichnisses erfahren hat.

§ 24

Zuständige Behörde, Gestaltung des Wahlscheins, Datenschutz

(1) Der Wahlschein wird von der Wahlbehörde nach einem gemäß § 93 aufgestellten Vordruckmuster erteilt, in deren Wahlberechtigtenverzeichnis die wahlberechtigte Person eingetragen ist oder hätte eingetragen werden müssen.

(2) Ist das Wahlgebiet in mehrere Wahlkreise eingeteilt, so ist auf dem Wahlschein anzugeben, für welchen Wahlkreis er gilt.

(3) Hinsichtlich der für die Erteilung von Wahlscheinen verarbeiteten personenbezogenen Daten werden das Recht auf Berichtigung nach Artikel 16 und das Recht auf Einschränkung der Verarbeitung nach Artikel 18 der Verordnung (EU) 2016/679 im Zeitraum von der Zulassung der Wahlvorschläge bis zum Ablauf des Wahltages nach Maßgabe der §§ 25 bis 30 ausgeübt.

§ 25

Wahlscheinanträge

(1) Der Wahlschein kann schriftlich oder mündlich bei der Wahlbehörde beantragt werden; die antragstellende Person muss Vor- und Familiennamen, Geburtsdatum und ihre Wohnanschrift angeben. Die Schriftform gilt außer in den Fällen des Absatzes 2 auch durch Telegramm, Fernschreiben, Telefax, E-Mail oder durch sonstige dokumentierbare Übermittlung in elektronischer Form als gewahrt. Eine fernmündliche Antragstellung ist unzulässig. Eine wahlberechtigte Person mit einer Behinderung kann sich bei der Antragstellung der Hilfe einer Person ihres Vertrauens bedienen; § 53 gilt entsprechend.

(2) Eine Person, die den Antrag für eine andere Person stellt, muss durch Vorlage einer schriftlichen Vollmacht nachweisen, dass sie dazu berechtigt ist.

(3) Bei verbundenen kommunalen Wahlen oder Abstimmungen gilt der Wahlscheinantrag für jede Wahl oder Abstimmung, für die die antragstellende Person wahlberechtigt ist.

(4) Wahlscheine können bis zum zweiten Tag vor der Wahl, 18 Uhr, beantragt werden. In den Fällen des § 23 Absatz 2 können Wahlscheine noch bis zum Wahltag, 15 Uhr, beantragt werden. Gleiches gilt, wenn bei nachgewiesener plötzlicher Erkrankung das Wahllokal nicht oder nur unter nicht zumutbaren Schwierigkeiten aufgesucht werden kann; in diesem Fall hat die Wahlbehörde den für den Wahlbezirk zuständigen Wahlvorstand rechtzeitig von der Erteilung des Wahlscheins zu unterrichten.

(5) Verspätet eingegangene schriftliche Anträge sind unbearbeitet mit den dazugehörigen Briefumschlägen zu verpacken und aufzubewahren, bis ihre Vernichtung zugelassen ist.

§ 26

Erteilung von Wahlscheinen

(1) Wahlscheine dürfen nicht vor Zulassung der Wahlvorschläge erteilt werden.

(2) Der Wahlschein muss von der oder dem mit der Erteilung beauftragten Bediensteten eigenhändig unterschrieben werden und mit dem Dienstsiegel versehen sein. Das Dienstsiegel kann eingedruckt werden. Wird der Wahlschein im automatisierten Verfahren erstellt, ist abweichend von Satz 1 keine Unterschrift notwendig; stattdessen kann der Name der oder des nach Satz 1 beauftragten Bediensteten eingedruckt werden.

(3) Ergibt sich aus dem Antrag nicht, dass die wahlberechtigte Person vor einem Wahlvorstand wählen will, so sind dem Wahlschein beizufügen:

1. ein amtlicher Stimmzettel des Wahlkreises oder, wenn im Wahlgebiet nicht mehrere Wahlkreise bestehen, des Wahlgebiets,
2. ein amtlicher Stimmzettelumschlag,
3. ein amtlicher Wahlbriefumschlag und
4. ein Merkblatt zur Briefwahl mit Datenschutzhinweisen auf der Rückseite.

Die wahlberechtigte Person kann diese Unterlagen nachträglich bis spätestens am Wahltag, 15 Uhr, abholen. Der Wahlschein und die übrigen Briefwahlunterlagen werden der wahlberechtigten Person an ihre Wohnanschrift übersandt oder amtlich überbracht, soweit sich aus dem Antrag keine andere Anschrift oder die Abholung der Briefwahlunterlagen ergibt. Werden der Wahlschein und die übrigen Briefwahlunterlagen in elektronischer Form nach § 25 Absatz 1 Satz 2 und die Versendung an eine andere Anschrift beantragt, erfolgt mit der Versendung der Briefwahlunterlagen die gleichzeitige Versendung einer Mitteilung an die Wohnanschrift der wahlberechtigten Person.

(4) Auf dem Wahlbriefumschlag sind anzugeben:

1. die vollständige Anschrift der Wahlleiterin oder des Wahlleiters, an die oder den der Wahlbrief zu übersenden ist,
2. die Nummer des Wahlscheins,
3. der für die wahlberechtigte Person zuständige Wahlkreis, wenn im Wahlgebiet mehrere Wahlkreise bestehen,
4. der Vermerk „Wahlbrief“.

Der Wahlbriefumschlag ist von der Wahlbehörde freizumachen; dies entfällt, wenn die wahlberechtigte Person bei persönlicher Abholung der Briefwahlunterlagen die Briefwahl nach § 60 Absatz 7 an Ort und Stelle ausübt oder ihr die Briefwahlunterlagen an einen außerhalb der Bundesrepublik Deutschland liegenden Ort übersandt werden.

(5) Einer wahlberechtigten Person, die für die Wahl der Bürgermeisterin oder des Bürgermeisters oder der Ortsvorsteherin oder des Ortsvorstehers einen Wahlschein nach § 23 erhalten hat, ist für die Stichwahl von Amts wegen wiederum ein Wahlschein auszustellen, es sei denn, aus ihrem Antrag ergibt sich, dass sie bei der Stichwahl in ihrem Wahlbezirk wählen will. Personen, die erst für die Stichwahl wahlberechtigt sind, erhalten für diese gleichfalls von Amts wegen einen Wahlschein.

(6) Die wahlberechtigte Person erhält für jede Wahl, für die sie wahlberechtigt ist, einen Stimmzettel, einen Wahlschein, einen Stimmzettelumschlag und einen Wahlbriefumschlag; bei verbundenen Gemeindewahlen erhält die wahlberechtigte Person für sämtliche Gemeindewahlen nur einen Wahlschein, einen Stimmzettelumschlag und einen Wahlbriefumschlag. Die Kreiswahlleiterin oder der Kreiswahlleiter entscheidet im Falle einer Anordnung nach § 46 Absatz 6 des Brandenburgischen Kommunalwahlgesetzes im Einvernehmen mit den hiervon betroffenen Wahlbehörden, ob die wahlberechtigten Personen für sämtliche verbundene kommunale Wahlen nur einen Wahlschein, einen Stimmzettelumschlag und einen Wahlbriefumschlag oder für die Kreis- und Gemeindewahlen jeweils getrennte Briefwahlunterlagen erhalten.

(7) Der Wahlschein und die Briefwahlunterlagen dürfen ausgehändigt werden an

1. die wahlberechtigte Person persönlich,
2. die von der wahlberechtigten Person zur Beantragung des Wahlscheins bevollmächtigte Person (§ 25 Absatz 2) und
3. eine andere als die wahlberechtigte oder bevollmächtigte Person nur dann, wenn die Berechtigung zur Empfangnahme durch Vorlage einer schriftlichen Vollmacht nachgewiesen wird.

§ 25 Absatz 1 Satz 4 gilt entsprechend. Postsendungen sind von der Wahlbehörde freizumachen.

(8) Verlorene Wahlscheine und Stimmzettel werden nicht ersetzt. Versichert eine wahlberechtigte Person glaubhaft, dass ihr der beantragte Wahlschein oder Stimmzettel nicht zugegangen ist, kann ihr bis zum Wahltag, 15 Uhr, ein neuer Wahlschein oder Stimmzettel ausgegeben werden; § 27 Absatz 3 Satz 1 bis 3 und Absatz 4 gilt entsprechend.

(9) Für den Ersatz verschriebener oder unbrauchbar gewordener Stimmzettel gilt § 52 Absatz 7 entsprechend.

§ 27

Wahlscheinverzeichnisse

(1) Über die erteilten Wahlscheine führt die Wahlbehörde ein Verzeichnis, in dem die Fälle des § 23 Absatz 1 und 2 getrennt gehalten werden (allgemeines Wahlscheinverzeichnis). Das Verzeichnis wird als Liste oder als Sammlung der Durchschriften der Wahlscheine geführt. Auf dem Wahlschein wird die Nummer eingetragen, unter der er in dem Verzeichnis vermerkt ist, sowie die Nummer, unter der die wahlberechtigte Person im Wahlberechtigtenverzeichnis geführt wird. Bei nicht in das Wahlberechtigtenverzeichnis eingetragenen wahlberechtigten Personen wird auf dem Wahlschein vermerkt, dass dessen Erteilung nach § 23 Absatz 2 erfolgt ist und welchem Wahlbezirk die wahlberechtigte Person zugeordnet wird. Werden nach Abschluss des Wahlberechtigtenverzeichnisses noch Wahlscheine erteilt, so ist darüber ein besonderes Verzeichnis (zweifach) nach den Sätzen 1 bis 3 zu führen (besonderes Wahlscheinverzeichnis).

(2) Ist das Wahlgebiet in mehrere Wahlkreise eingeteilt, so ist das allgemeine Wahlscheinverzeichnis nach Wahlkreisen getrennt anzulegen; es kann auch nach Wahlbezirken gegliedert werden. Das besondere Wahlscheinverzeichnis ist in der Aufgliederung nach Wahlbezirken zu führen.

(3) Wird eine Person, die bereits einen Wahlschein erhalten hat, im Wahlberechtigtenverzeichnis gestrichen, so ist der Wahlschein von der Wahlbehörde für ungültig zu erklären. Die Wahlbehörde führt darüber ein Verzeichnis, in das der Name der wahlberechtigten Person und die Nummer des für ungültig erklärten Wahlscheins aufzunehmen sind; sie hat das Wahlscheinverzeichnis zu berichtigen. Die Wahlbehörde verständigt die Wahlleitung der Gemeinde, die alle Wahlvorstände des Wahlkreises oder, wenn nicht mehrere Wahlkreise bestehen, des Wahlgebiets über die Ungültigkeit des Wahlscheins unterrichtet; bei der Wahl des Kreistages verständigt die Wahlbehörde die Kreiswahlleitung, die entsprechend alle Wahlvorstände des Wahlkreises unterrichtet. In den Fällen des § 45 Absatz 3 des Brandenburgischen Kommunalwahlgesetzes ist im Wahlscheinverzeichnis und im Verzeichnis der für ungültig erklärten Wahlscheine in geeigneter Form zu vermerken, dass die Stimme einer wählenden Person, die bereits an der Briefwahl teilgenommen hat, nicht ungültig ist.

(4) Nach Abschluss des Wahlberechtigtenverzeichnisses übergibt die Wahlbehörde der zuständigen Wahlleitung auf schnellstem Weg das Verzeichnis nach Absatz 3 Satz 2 und Nachträge zu diesem Verzeichnis so rechtzeitig, dass sie dort spätestens am Wahltag, 12 Uhr, eingehen.

(5) Die Wahlbehörde übergibt das zweite Exemplar des besonderen Wahlscheinverzeichnisses der Wahlvorsteherin oder dem Wahlvorsteher des zuständigen Wahlbezirks. Sie teilt ihr oder ihm in Fällen des § 25 Absatz 4 Satz 2 und 3 die Ausgabe von Wahlscheinen ergänzend mit. Aus dem zweiten Exemplar des besonderen Wahlscheinverzeichnisses und der ergänzenden Mitteilung muss zu ersehen sein, ob die wahlberechtigte Person Briefwahlunterlagen erhalten hat. Die Wahlbehörde verständigt die Wahlvorsteherin oder den Wahlvorsteher ferner, wenn an eine wahlberechtigte Person gemäß § 26 Absatz 3 Satz 2 Briefwahlunterlagen nach Abschluss des Wahlberechtigtenverzeichnisses ausgegeben worden sind.

§ 28

Wahlscheine für bestimmte Personengruppen

(1) Die Wahlbehörde veranlasst spätestens am 13. Tag vor der Wahl die Leitungen

1. der Einrichtungen, für die Sonderwahlbezirke gebildet worden sind,
2. der Einrichtungen, für deren wahlberechtigte Personen die Stimmabgabe vor einem beweglichen Wahlvorstand vorgesehen ist,

die wahlberechtigten Personen, die sich in der Einrichtung befinden oder dort beschäftigt sind, darauf hinzuweisen, dass

1.
 - a. wahlberechtigte Personen, die in den Wahlberechtigtenverzeichnissen des für die Einrichtung zuständigen Wahlkreises geführt werden, in der Einrichtung nur wählen können, wenn sie von der Wahlbehörde, in deren Wahlberechtigtenverzeichnis sie eingetragen sind, einen Wahlschein erhalten haben,
 - b. wahlberechtigte Personen, die in anderen Wahlkreisen wahlberechtigt sind, ihr Wahlrecht nur durch Briefwahl in ihrem zuständigen Wahlkreis ausüben können und sich dafür von der Wahlbehörde, in deren Wahlberechtigtenverzeichnis sie eingetragen sind, einen Wahlschein mit Briefwahlunterlagen beschaffen müssen.

(2) Die Wahlbehörde veranlasst spätestens am 13. Tag vor der Wahl die in ihrem Gebiet stationierten Truppenteile, die wahlberechtigten Soldatinnen und Soldaten, die nicht in der Gemeinde wohnen, im Sinne des Absatzes 1 zu verständigen.

(3) Die Wahlbehörde fordert spätestens am achten Tag vor der Wahl von den Leitungen der in Absatz 1 bezeichneten Einrichtungen ein Verzeichnis der wahlberechtigten Personen aus der Gemeinde, die sich in der Einrichtung befinden oder dort beschäftigt sind und die am Wahltag in der Einrichtung wählen wollen. Sie stellt für diese wahlberechtigten Personen Wahlscheine aus und übersendet sie der Leitung der Einrichtung zur unverzüglichen Aushängung.

§ 29

Vermerk im Wahlberechtigtenverzeichnis

Hat eine wahlberechtigte Person nach § 23 Absatz 1 einen Wahlschein erhalten, so wird im Wahlberechtigtenverzeichnis in der Spalte für den Vermerk über die Stimmabgabe der Sperrvermerk „W“ eingetragen. Bei der Ausgabe von Briefwahlunterlagen wird der Vermerk „B“ hinzugefügt. Die Vermerke werden bis zum Abschluss des Wahlberechtigtenverzeichnisses durch die Wahlbehörde, nach diesem Zeitpunkt durch die Wahlvorsteherin oder den Wahlvorsteher eingetragen.

§ 30

Einspruch gegen die Versagung eines Wahlscheins

(1) Gegen die Versagung eines Wahlscheins kann Einspruch erhoben werden. Der Einspruch ist bis zum neunten Tag vor der Wahl, 12 Uhr, schriftlich oder als Erklärung zur Niederschrift, persönlich oder durch eine bevollmächtigte Person, bei der Wahlbehörde einzulegen. Die Wahlbehörde hat den Einspruch unverzüglich der Kreiswahlleiterin oder dem Kreiswahlleiter vorzulegen.

(2) Die Kreiswahlleiterin oder der Kreiswahlleiter entscheidet spätestens am vierten Tag vor der Wahl über den Einspruch; § 20 Absatz 4 Satz 3 und 4 gilt entsprechend.

Unterabschnitt 5 Wahlvorschläge

§ 31

Aufforderung zur Einreichung von Wahlvorschlägen

(1) Die Landeswahlleiterin oder der Landeswahlleiter fordert durch öffentliche Bekanntmachung zur möglichst frühzeitigen Einreichung der Wahlanzeige nach § 29 des Brandenburgischen Kommunalwahlgesetzes auf. Sie oder er gibt bekannt, wo und bis zu welchem Zeitpunkt die Wahlanzeigen nebst Anlagen eingereicht werden müssen.

(2) Die zuständige Wahlleiterin oder der zuständige Wahlleiter gibt spätestens am 92. Tag vor der Wahl im Rahmen der Bekanntmachung nach § 26 oder § 64 Absatz 3 des Brandenburgischen Kommunalwahlgesetzes die Anzahl der erforderlichen Unterstützungsunterschriften für Wahlvorschläge öffentlich bekannt. Sie oder er fordert zur möglichst frühzeitigen Einreichung der Wahlvorschläge auf und gibt bekannt, wo und bis zu welchem Zeitpunkt die Wahlvorschläge eingereicht werden müssen. Dabei weist sie oder er auf die Vorschriften über den Inhalt der Wahlvorschläge hin. In der Bekanntmachung kann ferner angegeben sein, welche Parteien, politischen Vereinigungen, Wählergruppen, Listenvereinigungen und Einzelbewerber von dem Erfordernis von Unterstützungsunterschriften befreit sind.

(3) Die Wahlleiterin oder der Wahlleiter weist in den Bekanntmachungen nach Absatz 2 Satz 1 auch auf die Bedingungen und Einzelheiten für die Ausübung des passiven Wahlrechts von Unionsbürgern hin.

(4) Jede Partei, politische Vereinigung, Wählergruppe, Listenvereinigung sowie jeder und jede Einzelbewerbende kann bei der zuständigen Wahlleiterin oder dem zuständigen Wahlleiter die Feststellung beantragen, ob sie oder er von dem Erfordernis von Unterstützungsunterschriften befreit ist. Die Feststellung trifft der Wahlausschuss. Sie ist vorbehaltlich einer Nachprüfung im Wahlprüfungsverfahren endgültig.

§ 32

Inhalt der Wahlvorschläge zur Wahl der Vertretung oder des Ortsbeirats, Datenschutz

(1) Der Wahlvorschlag soll nach einem gemäß § 93 aufgestellten Vordruckmuster eingereicht werden. Er muss die in § 28 Absatz 2 des Brandenburgischen Kommunalwahlgesetzes bezeichneten Angaben enthalten. Die Namen der Bewerbenden müssen in erkennbarer Reihenfolge aufgeführt sein. Bei der Angabe der Personalien der einzelnen Bewerbenden ist die Angabe akademischer Grade und insbesondere folgender kommunaler Ehrenämter und im Grundgesetz und in der Verfassung des Landes Brandenburg vorgesehener Ämter zulässig: Bürgermeisterin oder Bürgermeister, Ortsvorsteherin oder Ortsvorsteher, Mitglied des Europäischen Parlaments, des Deutschen Bundestages oder des Landtages Brandenburg.

(2) Der Wahlvorschlag soll Namen, Anschrift und, soweit möglich, den Telekommunikationsanschluss der Vertrauensperson und der stellvertretenden Vertrauensperson enthalten. Es ist zulässig, als Vertrauensperson oder stellvertretende Vertrauensperson eine Bewerbende oder einen Bewerbenden zu benennen.

(3) Der Wahlvorschlag einer Partei, politischen Vereinigung, Wählergruppe, einer oder eines Einzelbewerbenden muss gemäß § 28 Absatz 6 des Brandenburgischen Kommunalwahlgesetzes unterzeichnet sein. Der Wahlvorschlag einer Listenvereinigung muss von jeder an ihr beteiligten Partei, politischen Vereinigung und Wählergruppe entsprechend unterzeichnet sein. Die oder der Vertretungsberechtigte der Wählergruppe hat der Wahlleiterin oder dem Wahlleiter die Vertretungsberechtigung auf Verlangen nachzuweisen.

(4) Unterstützungsunterschriften sind unter Beachtung folgender Vorschriften zu erbringen:

1. Die zuständige Wahlleiterin oder der zuständige Wahlleiter hat auf Anforderung des Wahlvorschlagsträgers sofort genügend Unterschriftenlisten bei der Wahlbehörde (Wahl der Vertretung der Gemeinde oder Wahl des Ortsbeirats) oder den betreffenden Wahlbehörden (Wahl des Kreistages) aufzulegen. Bei der Anforderung sind Familienname, Vornamen (bei mehreren Vornamen der Rufname oder die Rufnamen) und Anschrift einer und eines jeden Bewerbenden in erkennbarer Reihenfolge anzugeben. Bei Wahlvorschlägen von Parteien, politischen Vereinigungen, Wählergruppen oder Listenvereinigungen ist ferner deren Name und, sofern eine Kurzbezeichnung verwendet wird, auch diese, anzugeben; bei Wahlvorschlägen von Listenvereinigungen sind auch die Namen, und, sofern vorhanden, die Kurzbezeichnungen der an ihr Beteiligten anzugeben. Bei Wahlvorschlägen von Einzelbewerbenden ist die Bezeichnung „Einzelwahlvorschlag“ anzugeben. Bei Wahlvorschlägen von Parteien, politischen Vereinigungen, Wählergruppen oder Listenvereinigungen hat der Wahlvorschlagsträger der Wahlleiterin oder dem Wahlleiter durch schriftliche Erklärung zu bestätigen, dass die Bewerbenden und ihre Reihenfolge gemäß den Vorschriften des Brandenburgischen Kommunalwahlgesetzes bestimmt worden sind. Der Erklärung nach Satz 5 bedarf es nicht, wenn der Wahlleitung bereits eine Ausfertigung der Niederschrift über die Bestimmung der Bewerbenden und ihrer Reihenfolge (§ 32 Absatz 5 Nummer 4) vorliegt.
2. Die zuständige Wahlleiterin oder der zuständige Wahlleiter hat auf Anforderung des Wahlvorschlagsträgers ferner genügend Unterschriftenlisten für die Unterzeichnung des Wahlvorschlags vor einer ehrenamtlichen Bürgermeisterin oder einem ehrenamtlichen Bürgermeister, einer Notarin oder einem Notar oder einer anderen zur Beglaubigung ermächtigten Stelle auszuhändigen; Nummer 1 Satz 2 bis 6 gilt entsprechend.
3. Die handschriftliche, überprüfbare Unterstützungsunterschrift ist auf einer Unterschriftenliste nach einem gemäß § 93 aufgestellten Vordruckmuster zu leisten; neben der Unterschrift sind Familienname, Vornamen (bei mehreren Vornamen der Rufname oder die Rufnamen), Tag der Geburt und Anschrift der unterzeichnenden Person sowie das Datum der Unterschriftsleistung anzugeben. Die unterzeichnende Person hat sich vor der Unterschriftsleistung über ihre Person auszuweisen. Die Einsichtnahme der Unterschriftenliste durch die wahlberechtigten unterzeichnenden Personen ist auf das zwingend notwendige Maß zu beschränken.
4. Eine wahlberechtigte Person, die wegen einer Behinderung einer Hilfe bei der Unterschriftsleistung bedarf, bestimmt eine Hilfsperson, die Unterschriftsleistung vorzunehmen; eine Hilfsperson kann auch eine Bedienstete oder ein Bediensteter der Wahlbehörde, die ehrenamtliche Bürgermeisterin oder der ehrenamtliche Bürgermeister, die Notarin oder der Notar sein. Die Unterschriftsleistung durch die Hilfsperson ist auf der Unterschriftenliste zu vermerken.
5. Eine wahlberechtigte Person, die wegen einer Behinderung nicht in der Lage ist, die Wahlbehörde aufzusuchen, kann auf Antrag die Unterstützungsunterschrift durch Erklärung vor einer beauftragten Person der Wahlbehörde leisten. Der Antrag kann bis 16 Uhr des 69. Tages vor der Wahl schriftlich bei der Wahlbehörde gestellt werden.
6. Die Wahlbehörde hat für alle wahlberechtigten unterzeichnenden Personen auf dem Formblatt nach einem gemäß § 93 aufgestellten Vordruckmuster zu vermerken, dass sie am Tag ihrer Unterschriftsleistung in dem betreffenden Wahlkreis (im Falle eines wahlkreisbezogenen Wahlvorschlags) oder im Wahlgebiet (im Falle eines wahlgebietsbezogenen Wahlvorschlags) wahlberechtigt sind.

7. Wahlvorschläge von Parteien, politischen Vereinigungen, Wählergruppen oder Listenvereinigungen dürfen erst nach der Bestimmung der Bewerbenden und ihrer Reihenfolge unterzeichnet werden. Vorher geleistete Unterstützungsunterschriften sind ungültig.
8. Die Unterzeichnung eines Wahlvorschlags durch Bewerbende, die ihre schriftliche Zustimmung zur Aufnahme in dem Wahlvorschlag erklärt haben, ist unzulässig.
9. Eine wahlberechtigte Person darf für jede Wahlart nur einen Wahlvorschlag unterzeichnen. Hat eine Person mehr als einen Wahlvorschlag für die Wahl der Vertretung der Gemeinde unterzeichnet, so ist ihre Unterstützungsunterschrift auf sämtlichen Wahlvorschlägen für diese Wahl ungültig; Entsprechendes gilt für die Unterzeichnung von Wahlvorschlägen für die Wahl des Kreistages und andere Wahlen.
10. Wahlkreisbezogene Wahlvorschläge dürfen nur von den in dem betreffenden Wahlkreis wahlberechtigten Personen unterzeichnet werden. Hat eine Person einen wahlkreisbezogenen Wahlvorschlag unterzeichnet, der für einen Wahlkreis gilt, in dem sie nicht wahlberechtigt ist, so ist ihre Unterschriftsleistung ungültig.
11. Ist die nach den Vorschriften des Brandenburgischen Kommunalwahlgesetzes erforderliche Anzahl von Unterstützungsunterschriften erreicht, so teilt die Wahlbehörde dies der Wahlleiterin oder dem Wahlleiter und dieser dem Wahlvorschlagsträger unverzüglich mit.
12. Die Wahlbehörde ist verpflichtet, die ihr durch die §§ 28 und 28a des Brandenburgischen Kommunalwahlgesetzes und durch diese Vorschrift zugewiesenen Aufgaben unverzüglich zu erfüllen.

(5) Dem Wahlvorschlag sind beizufügen:

1. die Erklärung einer und eines jeden Bewerbenden nach einem gemäß § 93 aufgestellten Vordruckmuster, dass sie oder er der Aufnahme in den Wahlvorschlag zustimmt und
 - a. beim Wahlvorschlag für die Wahl der Vertretung der Gemeinde, dass sie oder er für keinen weiteren Wahlvorschlag für die Wahl der Vertretung einer Gemeinde,
 - b. beim Wahlvorschlag für die Wahl des Kreistages, dass sie oder er für keinen weiteren Wahlvorschlag für die Wahl des Kreistages eines Landkreises,
 - c. beim Wahlvorschlag für die Wahl des Ortsbeirats, dass sie oder er für keinen weiteren Wahlvorschlag für die Wahl des Ortsbeirats eines Ortsteils

die Zustimmung zur Benennung als Bewerbende oder Bewerbender gegeben hat; wird der Wahlvorschlag von einer Partei eingereicht, haben die Bewerbenden in der Zustimmungserklärung ihre Parteimitgliedschaften anzugeben oder zu erklären, dass sie parteilos sind,

2. für jede Deutsche und für jeden Deutschen eine Bescheinigung der Wahlbehörde nach einem gemäß § 93 aufgestellten Vordruckmuster, dass die oder der vorgeschlagene Bewerbende wählbar ist,
3. für jede Unionsbürgerin und für jeden Unionsbürger die in § 28 Absatz 7 Satz 2 des Brandenburgischen Kommunalwahlgesetzes vorgeschriebene Versicherung an Eides statt nach einem gemäß § 93 aufgestellten Vordruckmuster sowie eine

Wählbarkeitsbescheinigung der Wahlbehörde nach einem gemäß § 93 aufgestellten Vordruckmuster,

4. bei Wahlvorschlägen von Parteien, politischen Vereinigungen oder Wählergruppen eine Ausfertigung der in § 33 Absatz 6 des Brandenburgischen Kommunalwahlgesetzes bezeichneten Niederschrift über die Bestimmung der Bewerbenden und ihrer Reihenfolge nach einem gemäß § 93 aufgestellten Vordruckmuster, die von der Leiterin oder dem Leiter der Mitglieder-, Anhänger- oder Delegiertenversammlung und zwei von der Versammlung bestimmten teilnehmenden Personen unterzeichnet sein muss,
5. die erforderliche Zahl von Unterstützungsunterschriften (§ 28a Absatz 1 oder 2 des Brandenburgischen Kommunalwahlgesetzes) einschließlich der Bescheinigung des Wahlrechts der unterzeichnenden Personen (Absatz 4 Nummer 6), sofern Unterstützungsunterschriften beizubringen sind,
6. bei Wahlvorschlägen von Parteien, politischen Vereinigungen und mitgliedschaftlich organisierten Wählergruppen für die Wahl der Vertretung der Gemeinde oder des Ortsbeirats, deren Bewerbende nach § 33 Absatz 3 des Brandenburgischen Kommunalwahlgesetzes bestimmt worden sind, eine Bescheinigung des für das Wahlgebiet zuständigen Vorstands der Partei oder politischen Vereinigung oder der oder des Vertretungsberechtigten der Wählergruppe, dass in der Gemeinde keine Organisation der Partei, politischen Vereinigung oder Wählergruppe vorhanden ist, und
7. bei Wahlvorschlägen von Parteien, politischen Vereinigungen und mitgliedschaftlich organisierten Wählergruppen für die Wahl des Ortsbeirats, deren Bewerbende nach § 89 Absatz 1 Satz 1 des Brandenburgischen Kommunalwahlgesetzes bestimmt worden sind, eine Bescheinigung des für das Wahlgebiet zuständigen Vorstands der Partei oder politischen Vereinigung oder der oder des Vertretungsberechtigten der Wählergruppe, dass die Anzahl der in dem Ortsteil wahlberechtigten Mitglieder der Partei, politischen Vereinigung oder Wählergruppe nicht zur Durchführung einer Mitgliederversammlung ausreicht.

(6) Die Unterschriftenlisten werden auf Anforderung kostenfrei geliefert. Ebenso sind alle zum Vollzug der wahlrechtlichen Bestimmungen erforderlichen Bescheinigungen und Bestätigungen kostenfrei zu erteilen.

(7) Hinsichtlich der in Wahlvorschlägen enthaltenen personenbezogenen Daten werden

1. das Recht auf Berichtigung nach Artikel 16 der Verordnung (EU) 2016/679 im Zeitraum von der Entscheidung über die Zulassung der Wahlvorschläge (§ 37 Absatz 1 des Brandenburgischen Kommunalwahlgesetzes) bis zum Ablauf des Wahltages sowie
2. das Recht auf Einschränkung der Verarbeitung nach Artikel 18 der Verordnung (EU) 2016/679 im Zeitraum vom Ablauf der Frist für die Einreichung der Wahlvorschläge (§ 27 Absatz 2 oder § 69 Absatz 2 des Brandenburgischen Kommunalwahlgesetzes) bis zum Ablauf des Wahltages

nach Maßgabe des § 36 des Brandenburgischen Kommunalwahlgesetzes ausgeübt.

(8) Auf den Rückseiten der Vordrucke für die Zustimmungserklärung, Bescheinigung der Wählbarkeit und Versicherung an Eides statt einer Unionsbürgerin oder eines Unionsbürgers sind nach den Vorgaben des für das Kommunalwahlrecht zuständigen Ministeriums Datenschutzhinweise abzdrukken. Jeder Unterschriftenliste (§ 32 Absatz 4 Nummer 1 und 2) ist ein Merkblatt mit entsprechenden Datenschutzhinweisen beizufügen.

§ 33

Inhalt der Wahlvorschläge zur Wahl der Bürgermeisterin oder des Bürgermeisters oder zur Wahl der Ortsvorsteherin oder des Ortsvorstehers

(1) Der Wahlvorschlag soll nach einem gemäß § 93 aufgestellten Vordruckmuster eingereicht werden. Dabei ist Folgendes zu beachten:

1. Der Wahlvorschlag muss die in § 70 Absatz 2 in Verbindung mit § 28 Absatz 2 Nummer 1 bis 3 des Brandenburgischen Kommunalwahlgesetzes bezeichneten Angaben enthalten.
2. Dem Wahlvorschlag sind die erforderlichen Unterstützungsunterschriften beizufügen; eine wahlberechtigte Person darf nur jeweils einen Wahlvorschlag für die Wahl der Bürgermeisterin oder des Bürgermeisters und der Ortsvorsteherin oder des Ortsvorstehers unterzeichnen; die Unterzeichnung eines Wahlvorschlags für die Wahl der Bürgermeisterin oder des Bürgermeisters oder der Ortsvorsteherin oder des Ortsvorstehers durch die oder den Bewerbenden, die oder der die schriftliche Zustimmung zur Aufnahme in den Wahlvorschlag für die Wahl der Bürgermeisterin oder des Bürgermeisters oder der Ortsvorsteherin oder des Ortsvorstehers erklärt hat, ist unzulässig; im Übrigen gilt § 32 Absatz 4 entsprechend.
3. § 32 Absatz 2, 3 und 6 findet sinngemäß Anwendung.

(2) Dem Wahlvorschlag sind beizufügen:

1. die Erklärung der oder des Bewerbenden nach einem gemäß § 93 aufgestellten Vordruckmuster, dass sie oder er der Aufnahme in den Wahlvorschlag zustimmt und beim Wahlvorschlag für die Wahl der hauptamtlichen Bürgermeisterin oder des hauptamtlichen Bürgermeisters, dass sie oder er jederzeit für die freiheitliche demokratische Grundordnung im Sinne des Grundgesetzes und in diesem Sinne für die Verfassung des Landes Brandenburg eintritt sowie
 - a. beim Wahlvorschlag für die Wahl der Bürgermeisterin oder des Bürgermeisters, dass sie oder er für keinen weiteren Wahlvorschlag für die Wahl der Bürgermeisterin oder des Bürgermeisters einer Gemeinde,
 - b. beim Wahlvorschlag für die Wahl der Ortsvorsteherin oder des Ortsvorstehers, dass sie oder er für keinen weiteren Wahlvorschlag für die Wahl der Ortsvorsteherin oder des Ortsvorstehers eines Ortsteils
2. für jede Deutsche und für jeden Deutschen eine Bescheinigung der Wahlbehörde nach einem gemäß § 93 aufgestellten Vordruckmuster, dass die oder der vorgeschlagene Bewerbende wählbar ist,
3. für jede Unionsbürgerin und für jeden Unionsbürger die in § 70 Absatz 4 Satz 2 des Brandenburgischen Kommunalwahlgesetzes vorgeschriebene Versicherung an Eides statt nach einem gemäß § 93 aufgestellten Vordruckmuster sowie die Bescheinigung der Wahlbehörde nach einem gemäß § 93 aufgestellten Vordruckmuster,
4. bei Wahlvorschlägen von Parteien, politischen Vereinigungen oder Wählergruppen eine Ausfertigung der in § 33 Absatz 6 des Brandenburgischen Kommunalwahlgesetzes bezeichneten Niederschrift über die Bestimmung der oder des Bewerbenden nach einem gemäß § 93 aufgestellten Vordruckmuster, die von der Leiterin oder dem

Leiter der Mitglieder-, Anhänger- oder Delegiertenversammlung und zwei von der Versammlung bestimmten teilnehmenden Personen unterzeichnet sein muss,

5. die erforderliche Zahl von Unterstützungsunterschriften (§ 70 Absatz 5 des Brandenburgischen Kommunalwahlgesetzes) einschließlich der Bescheinigung des Wahlrechts der unterzeichnenden Personen (Absatz 1 Satz 2 Nummer 2 Satz 4 in Verbindung mit § 32 Absatz 4 Nummer 6), sofern Unterstützungsunterschriften beizubringen sind,
6. bei Wahlvorschlägen von Parteien, politischen Vereinigungen und mitgliedschaftlich organisierten Wählergruppen für die Wahl der Bürgermeisterin oder des Bürgermeisters oder der Ortsvorsteherin oder des Ortsvorstehers, deren Bewerbende nach § 33 Absatz 3 des Brandenburgischen Kommunalwahlgesetzes bestimmt worden sind, eine Bescheinigung des für das Wahlgebiet zuständigen Vorstands der Partei oder politischen Vereinigung oder der oder des Vertretungsberechtigten der Wählergruppe, dass in der Gemeinde keine Organisation der Partei, politischen Vereinigung oder Wählergruppe vorhanden ist, und
7. bei Wahlvorschlägen von Parteien, politischen Vereinigungen und mitgliedschaftlich organisierten Wählergruppen für die Wahl der Ortsvorsteherin oder des Ortsvorstehers, deren Bewerbende nach § 89 Absatz 1 Satz 1 des Brandenburgischen Kommunalwahlgesetzes bestimmt worden sind, eine Bescheinigung des für das Wahlgebiet zuständigen Vorstands der Partei oder politischen Vereinigung oder der oder des Vertretungsberechtigten der Wählergruppe, dass die Anzahl der in dem Ortsteil wahlberechtigten Mitglieder der Partei, politischen Vereinigung oder Wählergruppe nicht zur Durchführung einer Mitgliederversammlung ausreicht.

(3) § 32 Absatz 7 und 8 gilt entsprechend.

§ 34

Wahlanzeige

(1) Die Landeswahlleiterin oder der Landeswahlleiter vermerkt auf jeder Wahlanzeige den Tag des Eingangs und am letzten Tag der Anzeigefrist außerdem die Uhrzeit des Eingangs.

(2) Die Landeswahlleiterin oder der Landeswahlleiter lädt die Vereinigungen, die eine Wahlanzeige eingereicht haben, zu der Sitzung, in der über ihre Wahlvorschlagsberechtigung als Partei entschieden wird. Sie oder er legt dem Landeswahlausschuss die eingegangenen Wahlanzeigen vor und berichtet über das Ergebnis der Vorprüfung nach § 29 Absatz 2 des Brandenburgischen Kommunalwahlgesetzes. Vor Beschlussfassung des Landeswahlausschusses sind die erschienenen Beteiligten zu hören.

(3) Die Landeswahlleiterin oder der Landeswahlleiter verkündet die Feststellung des Landeswahlausschusses nach § 29 Absatz 4 Satz 2 des Brandenburgischen Kommunalwahlgesetzes im Anschluss an die Beschlussfassung unter kurzer Angabe der Gründe und macht sie öffentlich bekannt. Über die Sitzung wird eine Niederschrift angefertigt.

(4) Letzte Wahl im Sinne des § 29 Absatz 1 des Brandenburgischen Kommunalwahlgesetzes ist die jeweils letzte Wahl zum Landtag und Deutschen Bundestag, die vor der Bekanntgabe des Wahltages der allgemeinen Kommunalwahlen (§ 7 Absatz 1 Satz 2 des Brandenburgischen Kommunalwahlgesetzes) durchgeführt worden ist.

§ 35

Besondere Anzeigepflicht für Listenvereinigungen

(1) Die Absicht, sich zu einer Listenvereinigung zusammenzuschließen, ist bei der Wahl zur Vertretung der Gemeinde oder zum Ortsbeirat der Wahlleiterin oder dem Wahlleiter der Gemeinde, bei der Kreistagswahl der Kreiswahlleiterin oder dem Kreiswahlleiter spätestens am 66. Tag vor der Wahl, 12 Uhr, durch die für das Wahlgebiet zuständigen Organe aller an dem Zusammenschluss Beteiligten schriftlich anzuzeigen. Die Erklärung der an dem Zusammenschluss Beteiligten muss bei Parteien oder politischen Vereinigungen von mindestens zwei Mitgliedern des für das Wahlgebiet zuständigen Vorstands, darunter der oder dem Vorsitzenden oder einer Stellvertreterin oder einem Stellvertreter, bei Wählergruppen von der oder dem Vertretungsberechtigten der Wählergruppe unterzeichnet sein. Die oder der Vertretungsberechtigte der Wählergruppe hat der Wahlleitung die Vertretungsberechtigung auf Verlangen nachzuweisen.

(2) Die Wahlleiterin oder der Wahlleiter vermerkt auf jeder Anzeige nach Absatz 1 den Tag des Eingangs und am letzten Tage der Anzeigefrist außerdem die Uhrzeit des Eingangs. Sie oder er hat die Anzeige nach Eingang unverzüglich zu prüfen. Stellt sie oder er Mängel fest, so benachrichtigt sie oder er, soweit möglich, unverzüglich die Vorstände der an dem Zusammenschluss beteiligten Parteien und politischen Vereinigungen sowie die Vertretungsberechtigten der an dem Zusammenschluss beteiligten Wählergruppen. Eine gültige Anzeige liegt nicht vor, wenn

1. die Form und Frist des Absatzes 1 nicht gewahrt ist,
2. die ordnungsgemäße Bezeichnung der an dem Zusammenschluss Beteiligten fehlt,
3. die nach Absatz 1 erforderlichen gültigen Unterschriften fehlen,
4. die Unterzeichnenden mangelhaft bezeichnet sind.

(3) Die Wahlleiterin oder der Wahlleiter lädt die Unterzeichnenden der Erklärungen über den Zusammenschluss zur Listenvereinigung zu der Sitzung, in der der Wahlausschuss verbindlich feststellt, welche Listenvereinigungen ihre Beteiligung ordnungsgemäß angezeigt haben. § 34 Absatz 2 Satz 2 und 3 gilt sinngemäß.

(4) Der Wahlausschuss stellt spätestens am 58. Tag vor der Wahl verbindlich fest, welche Listenvereinigungen ihre Beteiligung ordnungsgemäß angezeigt haben. Die Wahlleiterin oder der Wahlleiter verkündet die Feststellung des Wahlausschusses im Anschluss an die Beschlussfassung unter kurzer Angabe der Gründe und macht sie öffentlich bekannt. Über die Sitzung wird eine Niederschrift angefertigt.

(5) Eine Partei, politische Vereinigung oder Wählergruppe kann sich bei der gleichen Wahl nicht zugleich an zwei verschiedenen Listenvereinigungen beteiligen.

§ 36

Rücktritt von Bewerbenden

Tritt eine Bewerbende oder ein Bewerbender eines eingereichten Wahlvorschlags von der Bewerbung zurück (§ 34 Absatz 1 des Brandenburgischen Kommunalwahlgesetzes), so unterrichtet die Wahlleiterin oder der Wahlleiter unverzüglich die Vertrauensperson des Wahlvorschlags.

§ 37

Vorprüfung der Wahlvorschläge, Mängelbeseitigung

(1) Die Wahlleiterin oder der Wahlleiter vermerkt auf jedem Wahlvorschlag den Tag des Eingangs und am letzten Tag der Einreichungsfrist außerdem die Uhrzeit des Eingangs. Sie oder er prüft sofort, ob die eingegangenen Wahlvorschläge vollständig sind und den Erfordernissen des Brandenburgischen Kommunalwahlgesetzes und dieser Verordnung entsprechen. Stellt sie oder er im Rahmen der Vorprüfung eines rechtzeitig eingegangenen Wahlvorschlags Mängel fest, so verfährt sie oder er nach § 36 Absatz 1 des Brandenburgischen Kommunalwahlgesetzes. Die Aufforderung zur Beseitigung der Mängel ist aktenkundig zu machen.

(2) Ist der Wahlvorschlag von einer Vereinigung eingereicht worden, die als Partei an der Wahl teilnehmen will und für die die Feststellung des Landeswahlausschusses über die Wahlvorschlagsberechtigung als Partei nicht vorliegt, so weist die Wahlleiterin oder der Wahlleiter die Vertrauensperson darauf hin, dass die Vereinigung nur als politische Vereinigung oder Wählergruppe an der Wahl teilnehmen kann. Die Vertrauensperson hat der Wahlleiterin oder dem Wahlleiter bis zur Entscheidung über die Zulassung der Wahlvorschläge zu erklären, ob die Vereinigung bei der Wahl als politische Vereinigung oder Wählergruppe antreten will.

(3) Wird der Wahlleiterin oder dem Wahlleiter der Gemeinde bekannt, dass eine Bewerbende oder ein Bewerbender für die Wahl der Vertretung der Gemeinde und noch in einer anderen Gemeinde für die Wahl der Vertretung dieser Gemeinde vorgeschlagen worden ist, so weist sie oder er die Wahlleitung der anderen Gemeinde auf die Doppelbewerbung hin. Die Kreiswahlleiterin oder der Kreiswahlleiter verfährt entsprechend, wenn ihm eine Doppelbewerbung bei den Wahlen zu den Kreistagen bekannt wird. Satz 1 gilt für andere Wahlarten entsprechend.

(4) Es ist zulässig, zugleich als Bewerbende oder Bewerbender auf jeweils einem Wahlvorschlag für die Wahl des Kreistages, der Vertretung der Gemeinde, der Bürgermeisterin oder des Bürgermeisters und des Ortsbeirats, der Ortsvorsteherin oder des Ortsvorstehers benannt zu werden.

§ 38

Zulassung der Wahlvorschläge

(1) Die Wahlleiterin oder der Wahlleiter lädt die Vertrauenspersonen zu der Sitzung, in der über die Zulassung der Wahlvorschläge entschieden wird.

(2) Die Wahlleiterin oder der Wahlleiter legt dem Wahlausschuss die eingegangenen Wahlvorschläge vor und berichtet ihm über das Ergebnis der Vorprüfung.

(3) Der Wahlausschuss entscheidet über die Zulassung der Wahlvorschläge nach den Vorschriften des Brandenburgischen Kommunalwahlgesetzes und dieser Verordnung. Weist ein Wahlvorschlag Mängel auf, so ist § 36 Absatz 2 und 3 des Brandenburgischen Kommunalwahlgesetzes zu beachten. Vor einer Entscheidung ist der erschienenen Vertrauensperson Gelegenheit zur Äußerung zu geben.

(4) Bewerbende, für die nach § 37 Absatz 3 des Brandenburgischen Kommunalwahlgesetzes die Zulassung versagt wird, werden im Wahlvorschlag gestrichen. Die Nummerierung der verbleibenden Bewerbenden ist anzupassen. Werden alle Bewerbenden eines Wahlvorschlags gestrichen, so ist der Wahlvorschlag zurückzuweisen.

(5) Geben die Namen mehrerer Wahlvorschläge oder deren Kurzbezeichnungen zu Verwechslungen Anlass, so fügt der Wahlausschuss einem der Wahlvorschläge eine

Unterscheidungsbezeichnung bei. Trifft bei verbundenen Wahlen der Kreiswahlausschuss für den Wahlvorschlag eines Wahlvorschlagsträgers eine Unterscheidungsregelung, so gilt diese auch für die Wahlen der Vertretungen kreisangehöriger Gemeinden sowie andere Wahlen im Landkreis; die Kreiswahlleiterin oder der Kreiswahlleiter teilt die vom Kreiswahlausschuss vorgenommene Unterscheidungsregelung unverzüglich den Wahlleitungen der kreisangehörigen Gemeinden mit.

(6) Sind in dem Namen des Wahlvorschlags einer politischen Vereinigung oder Wählergruppe Namen oder Kurzbezeichnungen von Parteien enthalten, so werden diese gestrichen, es sei denn, dass der Wahlvorschlagsträger den Namen nach entsprechender Aufforderung rechtzeitig ändert.

(7) Der Wahlausschuss stellt die zugelassenen Wahlvorschläge für die Wahl der Vertretung oder des Ortsbeirats mit den in § 28 Absatz 2 des Brandenburgischen Kommunalwahlgesetzes bezeichneten Angaben fest. Bei der Wahl der Bürgermeisterin oder des Bürgermeisters oder der Ortsvorsteherin oder des Ortsvorstehers stellt er die zugelassenen Wahlvorschläge mit den in § 70 Absatz 2 des Brandenburgischen Kommunalwahlgesetzes in Verbindung mit § 28 Absatz 2 Nummer 1 bis 3 des Brandenburgischen Kommunalwahlgesetzes bezeichneten Angaben fest.

(8) Die Wahlleiterin oder der Wahlleiter verkündet die Entscheidung des Wahlausschusses im Anschluss an die Beschlussfassung unter kurzer Angabe der Gründe und weist außer im Falle einer Wahl des Ortsbeirats, der Ortsvorsteherin oder des Ortsvorstehers auf den Rechtsbehelf nach § 37 Absatz 5 des Brandenburgischen Kommunalwahlgesetzes hin. Die Wahlleiterin oder der Wahlleiter hat dafür Sorge zu tragen, dass die Aufsichtsbehörde rechtzeitig über die Entscheidung des Wahlausschusses unterrichtet wird.

(9) Über die Sitzung wird eine Niederschrift nach einem gemäß § 93 aufgestellten Vordruckmuster angefertigt. Der Niederschrift sind die zugelassenen Wahlvorschläge in der vom Wahlausschuss festgestellten Form beizufügen.

§ 39

Beschwerde gegen die Entscheidung des Wahlausschusses

(1) Die Beschwerde gegen die Entscheidung des Wahlausschusses wird schriftlich oder zur Niederschrift bei der Wahlleiterin oder dem Wahlleiter desjenigen Wahlausschusses erhoben, der über die Zulassung entschieden hat. Die Wahlleiterin oder der Wahlleiter unterrichtet unverzüglich die Wahlleiterin oder den Wahlleiter des für die Entscheidung über die Beschwerde zuständigen Wahlausschusses (§ 37 Absatz 6 Satz 1 des Brandenburgischen Kommunalwahlgesetzes) über die eingegangenen Beschwerden und verfährt nach deren oder dessen Anweisung. Die Beschwerde einer Wahlleiterin oder eines Wahlleiters ist schriftlich der Wahlleiterin oder dem Wahlleiter des für die Entscheidung über die Beschwerde zuständigen Wahlausschusses mit den Unterlagen über die Zulassung einzureichen.

(2) Die Wahlleiterin oder der Wahlleiter des für die Entscheidung über die Beschwerde zuständigen Wahlausschusses lädt die beschwerdeführenden Personen, die Vertrauenspersonen und die Wahlleiterin oder den Wahlleiter des Wahlausschusses, der über die Zulassung entschieden hat, zu der Sitzung, in der über die Beschwerde entschieden wird.

(3) Die Wahlleiterin oder der Wahlleiter gibt die Entscheidung des Wahlausschusses in der Sitzung im Anschluss an die Beschlussfassung unter kurzer Angabe der Gründe bekannt und weist darauf hin, dass die Entscheidung vorbehaltlich einer Nachprüfung im Wahlprüfungsverfahren endgültig ist.

(4) Über die Sitzung wird eine Niederschrift angefertigt.

(5) Die Absätze 1 bis 4 finden bei den Wahlen der Ortsbeiräte sowie Ortsvorsteherinnen und Ortsvorsteher keine Anwendung.

§ 40

Bekanntmachung der Wahlvorschläge

(1) Die Wahlleiterin oder der Wahlleiter ordnet die zugelassenen Wahlvorschläge in der nach § 41 Absatz 2 (Wahl der Vertretung) oder § 41 Absatz 3 (Wahl der Bürgermeisterin oder des Bürgermeisters) oder in der nach § 41 Absatz 4 (Wahl des Ortsbeirats, der Ortsvorsteherin oder des Ortsvorstehers) maßgeblichen Reihenfolge und macht sie unverzüglich öffentlich bekannt. Die Bekanntmachung enthält für jeden Wahlvorschlag die in § 41 Absatz 1 bezeichneten Angaben; statt des Wohnorts ist in den Fällen des § 41 Absatz 1 Satz 6 der Ort der Erreichbarkeitsanschrift anzugeben. Eine Ausfertigung der Bekanntmachung übersendet die Wahlleiterin oder der Wahlleiter der zuständigen Aufsichtsbehörde.

(2) Die Kreiswahlleitungen und die Wahlleitungen der kreisfreien Städte teilen jeweils für ihr Wahlgebiet der Landeswahlleitung mit

1. die Zahl der zugelassenen Wahlvorschläge, aufgegliedert nach den Wahlvorschlägen der einzelnen Parteien, politischen Vereinigungen, Wählergruppen und Listenvereinigungen sowie der Gesamtheit der Einzelbewerbenden,
2. die Zahl der auf den zugelassenen Wahlvorschlägen insgesamt benannten Bewerbenden, aufgegliedert nach den Wahlvorschlägen der einzelnen Parteien, politischen Vereinigungen, Wählergruppen und Listenvereinigungen sowie der Gesamtheit der Einzelbewerbenden,
3. die Zahl der im Wahlgebiet bestehenden Wahlkreise und
4. die Reihenfolge der zugelassenen Wahlvorschläge.

(3) Die Wahlleitung der kreisangehörigen Gemeinde teilt die in Absatz 2 bezeichneten Angaben unverzüglich der Kreiswahlleitung mit.

(4) Die Kreiswahlleitung teilt der Landeswahlleitung für die zum Landkreis gehörenden Gemeinden unverzüglich mit

1. die Zahl der Gemeinden, in denen die Wahl der Vertretung stattfindet,
2. die Zahl der Gemeinden, in denen die Wahl der Vertretung unterbleibt; dabei ist jeweils der Grund anzumerken.

Satz 1 gilt bei verbundenen Gemeindewahlen für die Wahl der Bürgermeisterin oder des Bürgermeisters entsprechend.

Unterabschnitt 6

Stimmzettel, Wahlbekanntmachung

§ 41

Stimmzettel und Briefwahlunterlagen

(1) Der Stimmzettel enthält nach einem gemäß § 93 aufgestellten Vordruckmuster

1. in einem Wahlgebiet, das nicht in mehrere Wahlkreise eingeteilt ist, die im Wahlgebiet zugelassenen Wahlvorschläge,
2. in einem Wahlgebiet mit mehr als 35 000 Einwohnern die im betreffenden Wahlkreis zugelassenen Wahlvorschläge,

3. in einem Wahlgebiet mit 501 bis 35 000 Einwohnern, das für die Wahl der Vertretung der Gemeinde in mehrere Wahlkreise eingeteilt ist, die in dem betreffenden Wahlkreis zugelassenen wahlkreisbezogenen Wahlvorschläge und die im Wahlgebiet zugelassenen wahlgebietsbezogenen Wahlvorschläge.

Wahlvorschläge von Parteien, politischen Vereinigungen oder Wählergruppen tragen als Überschrift deren Namen und, sofern sie eine Kurzbezeichnung verwenden, auch diese. Bei Listenvereinigungen sind gemäß § 32 Absatz 2 Satz 2 Nummer 4 des Brandenburgischen Kommunalwahlgesetzes ferner die Namen der an ihr Beteiligten aufzunehmen. Wahlvorschläge von Einzelbewerbenden tragen die Bezeichnung „Einzelwahlvorschlag“ und den Familiennamen der oder des Einzelbewerbenden; bei Gleichheit der Familiennamen von Einzelbewerbenden wird zur Unterscheidung der Vorname oder ein sonstiger Zusatz hinzugefügt. Die Bewerbenden eines jeden Wahlvorschlags werden in der zugelassenen Reihenfolge mit Familiennamen, Vornamen (bei mehreren Vornamen der Rufname oder die Rufnamen), Geburtsjahr, Beruf oder Tätigkeit und Wohnort mit folgenden Maßgaben auf dem Stimmzettel aufgeführt:

- a. bei der Wahl der Vertretung der Gemeinde, der ehrenamtlichen Bürgermeisterin oder des ehrenamtlichen Bürgermeisters unterbleibt die Angabe des Wohnorts; stattdessen kann die Angabe des Ortsteils aufgeführt werden,
- b. bei der Wahl des Ortsbeirats, der Ortsvorsteherin oder Ortsvorstehers unterbleibt die Angabe des Wohnorts.

Weist eine Bewerbende oder ein Bewerbender bis zum Ablauf der Einreichungsfrist (§ 27 Absatz 2 oder § 69 Absatz 2 des Brandenburgischen Kommunalwahlgesetzes) gegenüber der Wahlleiterin oder dem Wahlleiter nach, dass für sie oder ihn im Melderegister eine Auskunftssperre nach § 51 Absatz 1 des Bundesmeldegesetzes eingetragen ist, ist anstelle ihres oder seines Wohnortes der Ort ihrer oder seiner Erreichbarkeitsanschrift zu verwenden; die Angabe eines Postfachs genügt nicht. Jede Bewerbende und jeder Bewerbender erhält auf dem Stimmzettel ein abgegrenztes Feld gleicher Größe. Bei der Wahl der Vertretung in einer kreisangehörigen Gemeinde mit mehr als 500 bis zu 35 000 Einwohnern und mehreren Wahlkreisen muss auf dem Stimmzettel jeder Wahlvorschlag als Liste für den betreffenden Wahlkreis (im Falle eines wahlkreisbezogenen Wahlvorschlags) oder als Liste für alle Wahlkreise (im Falle eines wahlgebietsbezogenen Wahlvorschlags) bezeichnet sein.

(2) Die Reihenfolge der Wahlvorschläge für die Wahl der Vertretung richtet sich nach § 39 Absatz 3 bis 5 des Brandenburgischen Kommunalwahlgesetzes. In dieser Reihenfolge werden die Wahlvorschläge unter fortlaufenden Nummern (Wahlvorschlagsnummern) aufgeführt. Dabei gelten folgende Regelungen:

1. Die ersten Wahlvorschlagsnummern erhalten die Wahlvorschläge der in § 39 Absatz 3 Halbsatz 1 des Brandenburgischen Kommunalwahlgesetzes bezeichneten Parteien, politischen Vereinigungen, Wählergruppen, Listenvereinigungen und Einzelbewerbenden in der Reihenfolge der Stimmenzahlen bei der letzten Wahl der Vertretung. Ihnen schließen sich die übrigen Wahlvorschläge in der alphabetischen Folge der Namen der Wahlvorschlagsträger an.
2. Bei verbundenen Wahlen erhalten die Wahlvorschläge der an der Wahl des Kreistages teilnehmenden Parteien, politischen Vereinigungen, Wählergruppen, Listenvereinigungen und Einzelbewerbenden die Wahlvorschlagsnummern nach Nummer 1 auch für die Wahl der Vertretung in allen zum Landkreis gehörenden Gemeinden; Wahlvorschlagsnummern von Wahlvorschlagsträgern, die an der Wahl des Kreistages, nicht jedoch an der Wahl der Vertretung der Gemeinde teilnehmen, fallen bei der Gemeindewahl aus. Die Kreiswahlleiterin oder der Kreiswahlleiter teilt den

Wahlleiterinnen und Wahlleitern der Gemeinden die für die Wahl des Kreistages festgesetzten Wahlvorschlagsnummern rechtzeitig mit. Die folgenden Wahlvorschlagsnummern für die Wahl der Vertretung der Gemeinde erhalten zunächst die sonstigen in § 39 Absatz 3 Halbsatz 1 des Brandenburgischen Kommunalwahlgesetzes bezeichneten Wahlvorschlagsträger in der Reihenfolge der Stimmzahlen bei der letzten Wahl der Vertretung der Gemeinde, anschließend die übrigen Wahlvorschlagsträger in alphabetischer Reihenfolge.

3. Die Wahlvorschlagsnummern gelten einheitlich im Wahlgebiet. Für den Stimmzettel eines Wahlkreises fallen die Wahlvorschlagsnummern derjenigen Wahlvorschlagsträger aus, für die in diesem Wahlkreis kein Wahlvorschlag zur Wahl steht.

(3) Für die Reihenfolge der Wahlvorschläge für die Wahl der Bürgermeisterin oder des Bürgermeisters gelten auf Grund des § 75 des Brandenburgischen Kommunalwahlgesetzes folgende Regelungen:

1. Die ersten Wahlvorschlagsnummern erhalten die Wahlvorschläge der in § 39 Absatz 3 Halbsatz 1 des Brandenburgischen Kommunalwahlgesetzes bezeichneten Wahlvorschlagsträger in der Reihenfolge der Stimmzahlen bei der letzten Wahl der Vertretung der Gemeinde; Absatz 2 Satz 2 und 3 Nummer 1 Satz 2 gilt entsprechend.
2. Bei Stichwahlen sind die Bewerbenden auf dem Stimmzettel von links nach rechts in der Reihenfolge der Wahlvorschlagsnummern ihrer Wahlvorschläge nach einem gemäß § 93 aufgestellten Vordruckmuster aufzuführen. Wird bei der Wahl oder Stichwahl nur ein Wahlvorschlag zugelassen, so lauten die Stimmzettel nach einem gemäß § 93 aufgestellten Vordruckmuster auf „Ja“ und „Nein“.
3. Bei verbundenen Wahlen erhalten die an der Wahl des Kreistages oder an der Wahl der Vertretung der Gemeinde teilnehmenden Wahlvorschlagsträger die Wahlvorschlagsnummern nach Absatz 2 auch für die Wahl der Bürgermeisterin oder des Bürgermeisters; Absatz 2 Satz 3 Nummer 2 Satz 1 Halbsatz 2 gilt sinngemäß. Wahlvorschlagsträger, die weder an der Wahl des Kreistages noch an der Wahl der Vertretung der Gemeinde teilnehmen, erhalten die folgenden Wahlvorschlagsnummern in der Reihenfolge der Stimmzahlen bei der letzten Wahl der Vertretung der Gemeinde; Absatz 2 Satz 3 Nummer 1 Satz 2 gilt entsprechend.

(4) Für die Reihenfolge der Wahlvorschläge für die Wahl des Ortsbeirats, der Ortsvorsteherin oder Ortsvorstehers gelten folgende Regelungen:

1. Bei verbundenen Wahlen erhalten die an der Wahl des Kreistages, der Vertretung der Gemeinde, der Bürgermeisterin oder des Bürgermeisters teilnehmenden Wahlvorschlagsträger die Wahlvorschlagsnummern nach den Absätzen 2 und 3 auch für die Wahl des Ortsbeirats, der Ortsvorsteherin oder des Ortsvorstehers; Absatz 2 Satz 3 Nummer 2 Satz 1 Halbsatz 2 gilt sinngemäß. Wahlvorschlagsträger, die nicht an der Wahl des Kreistages, der Vertretung der Gemeinde, der Bürgermeisterin oder des Bürgermeisters teilnehmen, erhalten die folgenden Wahlvorschlagsnummern in der Reihenfolge der Stimmzahlen bei der letzten Wahl des Ortsbeirats (im Falle der erneuten Wahl des Ortsbeirats) oder der Vertretung der Gemeinde (im Falle der erstmaligen Wahl des Ortsbeirats, der Ortsvorsteherin oder des Ortsvorstehers); Absatz 2 Satz 3 Nummer 1 Satz 2 gilt entsprechend.
2. Bei einer einzelnen Neuwahl des Ortsbeirats, der Ortsvorsteherin oder des Ortsvorstehers richtet sich die Reihenfolge der Wahlvorschläge nach den Stimmzahlen, die die Wahlvorschlagsträger bei der letzten Wahl des Ortsbeirats (im Falle der erneuten Wahl des Ortsbeirats) oder der letzten Wahl der Vertretung der Gemeinde (im

Falle der erstmaligen Wahl des Ortsbeirats, der Ortsvorsteherin oder des Ortsvorstehers) erreicht haben; Absatz 2 Satz 3 Nummer 1 Satz 2 gilt entsprechend.

(5) Die Stimmzettel sind von undurchsichtigem Papier. Das Papier muss so beschaffen sein, dass nach Kennzeichnung und Faltung durch die wählende Person andere Personen nicht erkennen können, wie sie gewählt hat. Die Stimmzettel müssen einseitig bedruckt und in jedem Wahlbezirk von gleicher Farbe und Beschaffenheit sein. Bei verbundenen Wahlen müssen die Stimmzettel für jede Wahl von jeweils andersfarbigem Papier sein; die Kreiswahlleiterin oder der Kreiswahlleiter teilt den Wahlleiterinnen und Wahlleitern der Gemeinden der zum Landkreis gehörenden Gemeinden rechtzeitig die Papierfarbe der Stimmzettel für die Wahl des Kreistages mit; Entsprechendes gilt für andere Wahlen. Die Landeswahlleiterin oder der Landeswahlleiter kann bei allgemeinen Neuwahlen bezüglich der Stimmzettel weitere Regelungen treffen.

(6) Bei der Briefwahl werden Stimmzettelumschläge und Wahlbriefumschläge verwendet, die amtlich beschafft werden. Die Stimmzettelumschläge und die Wahlbriefumschläge müssen undurchsichtig und durch Klebung verschließbar sein. Der Stimmzettelumschlag muss groß genug sein, um den oder die Stimmzettel in gefaltetem Zustand aufzunehmen. Der Wahlbriefumschlag muss größer sein als der Stimmzettelumschlag. Die Umschläge müssen innerhalb des Wahlgebiets für jede Wahl einheitlich sein.

(7) Die Wahlleiterin oder der Wahlleiter weist der Wahlbehörde die Stimmzettel, Stimmzettelumschläge und Wahlbriefumschläge zu. Ausgabe und Empfang der Stimmzettel sind von der Herstellung bis zur Ausgabe an die Wahlvorsteherinnen und Wahlvorsteher oder Wahlscheininhaberinnen und Wahlscheininhaber nachzuweisen.

§ 42

Wahlbekanntmachung der Wahlbehörde

(1) Die Wahlbehörde macht spätestens am sechsten Tag vor der Wahl Beginn und Ende der Wahlzeit sowie die Wahlbezirke und die Wahllokale öffentlich bekannt. Anstelle der Aufzählung der Wahlbezirke mit ihrer Abgrenzung und ihren Wahllokalen kann auf die Angaben in der Wahlbenachrichtigung verwiesen werden. In der Bekanntmachung weist die Wahlbehörde darauf hin,

1. dass jede wahlberechtigte Person bei der Wahl der Vertretung oder des Ortsbeirats drei Stimmen, bei der Wahl der Bürgermeisterin oder des Bürgermeisters oder der Ortsvorsteherin oder des Ortsvorstehers eine Stimme hat; bei verbundenen Wahlen weist die Wahlbehörde darauf hin, wie viele Stimmen jede wahlberechtigte Person für jede einzelne Wahl hat,
2. dass die Stimmzettel amtlich hergestellt und im Wahllokal bereitgehalten werden,
3. dass der Stimmzettel die im Wahlgebiet oder, wenn das Wahlgebiet in mehrere Wahlkreise eingeteilt ist, die im betreffenden Wahlkreis zugelassenen Wahlvorschläge enthält; bei der Wahl der Vertretung einer Gemeinde mit 501 bis zu 35 000 Einwohnern weist die Wahlbehörde darauf hin, dass der Stimmzettel neben den im betreffenden Wahlkreis zugelassenen wahlkreisbezogenen Wahlvorschlägen auch die im Wahlgebiet zugelassenen wahlgebietsbezogenen Wahlvorschläge enthält,
4. dass die wählende Person bei der Wahl der Vertretung oder des Ortsbeirats
 - a. die Bewerbenden, denen sie ihre Stimmen geben will, durch Ankreuzen zweifelsfrei kennzeichnen muss,

- b. einer oder einem Bewerbenden bis zu drei Stimmen geben kann,
 - c. ihre Stimmen auch verschiedenen Bewerbenden eines Wahlvorschlags geben kann, ohne an die Reihenfolge innerhalb des Wahlvorschlags gebunden zu sein,
 - d. ihre Stimmen Bewerbenden verschiedener Wahlvorschläge geben kann,
5. dass die wählende Person bei der Wahl der Bürgermeisterin oder des Bürgermeisters oder der Ortsvorsteherin oder des Ortsvorstehers die Bewerbende oder den Bewerbenden, der oder dem sie ihre Stimme geben will, durch Ankreuzen eindeutig kennzeichnen muss; ist für die Wahl oder Stichwahl nur eine Bewerbende oder nur ein Bewerbender zugelassen, so weist die Wahlbehörde darauf hin, dass die wählende Person ihr Wahlrecht in der Weise auszuüben hat, dass sie in einem der bei den Worten „Ja“ oder „Nein“ befindlichen Kreise ein Kreuz einsetzt,
6. dass die wählende Person sich auf Verlangen des Wahlvorstands über ihre Person auszuweisen hat,
7. dass die wahlberechtigte Person, die keinen Wahlschein besitzt, ihre Stimme oder Stimmen nur in dem für sie zuständigen Wahllokal abgeben kann,
8. dass bei der Wahl der Vertretung in einem Wahlgebiet mit mehreren Wahlkreisen die wahlberechtigte Person, die einen Wahlschein besitzt, an der Wahl im Wahlkreis, für den der Wahlschein gilt,

- a. durch Stimmabgabe in einem beliebigen Wahlbezirk dieses Wahlkreises oder
- b. durch Briefwahl

teilnehmen kann,

9. dass bei der Wahl der Vertretung in einem Wahlgebiet mit einem Wahlkreis oder bei der Wahl der Bürgermeisterin oder des Bürgermeisters, des Ortsbeirats oder der Ortsvorsteherin oder des Ortsvorstehers die wahlberechtigte Person, die einen Wahlschein besitzt, an der Wahl
- a. durch Stimmabgabe in einem beliebigen Wahlbezirk des Wahlgebiets oder
 - b. durch Briefwahl

teilnehmen kann,

10. dass im Falle verbundener Gemeindewahlen (Wahlen der Vertretung und der Bürgermeisterin oder des Bürgermeisters) in einem Wahlgebiet mit mehreren Wahlkreisen die wahlberechtigte Person, die einen Wahlschein besitzt, an den Wahlen, für die der Wahlschein gilt,
- a. durch Stimmabgabe in einem beliebigen Wahlbezirk dieses Wahlkreises oder
 - b. durch Briefwahl

teilnehmen kann,

11. dass im Falle verbundener Gemeinde- und Ortsteilwahlen die wahlberechtigte Person, die einen Wahlschein besitzt, an den Wahlen, für die der Wahlschein gilt,

- a. durch Stimmabgabe in einem der Wahlbezirke, die zu dem Wahlkreis für die Wahl zur Vertretung der Gemeinde und zu dem Ortsteil gehören, oder
- b. durch Briefwahl

teilnehmen kann,

12. dass im Falle verbundener Kreis- und Gemeinde- oder Ortsteilwahlen und der Ausgabe einheitlicher Wahlscheine, die auch für die Kreistagswahl gelten, die wahlberechtigte Person, die einen Wahlschein besitzt, an den Wahlen, für die der Wahlschein gilt,

- a. durch Stimmabgabe in einem der Wahlbezirke, die zu dem Wahlkreis für die Wahl zur Vertretung der Gemeinde und zu dem Wahlkreis für die Kreistagswahl sowie, wenn der Wahlschein auch für eine Ortsteilwahl gilt, zu dem Ortsteil gehören, oder
- b. durch Briefwahl

teilnehmen kann,

13. in welcher Weise die Briefwahl ausgeübt wird,

14. dass die Wahl öffentlich ist und jede Person zum Wahllokal Zutritt hat, soweit das ohne Störung des Wahlgeschäfts möglich ist,

15. dass nach den Vorschriften des Strafgesetzbuches bestraft wird, wer unbefugt wählt oder sonst ein unrichtiges Ergebnis einer Wahl herbeiführt oder das Ergebnis verfälscht.

(2) Ein Abdruck der Wahlbekanntmachung ist vor Beginn der Wahlhandlung am oder im Eingang des Gebäudes, in dem sich das Wahllokal befindet, anzubringen. Dem Abdruck ist der für den Wahlbezirk maßgebende Stimmzettel beizufügen, bei verbundenen Wahlen je ein Stimmzettel für jede Wahl. Diese Stimmzettel müssen durch Aufdruck oder Überschrift deutlich als Muster gekennzeichnet sein.

Abschnitt 2 Wahlhandlung

Unterabschnitt 1 Allgemeine Vorschriften

§ 43 Wahlzeit

Die Wahlzeit dauert von 8 bis 18 Uhr.

§ 44 Ausstattung des Wahlvorstands

(1) Die Wahlbehörde übergibt der Wahlvorsteherin oder dem Wahlvorsteher eines jeden Wahlbezirks vor Beginn der Wahlhandlung

1. das Wahlberechtigtenverzeichnis,

2. das besondere Wahlscheinverzeichnis (§ 27 Absatz 1 Satz 5),
3. amtliche Stimmzettel in genügender Anzahl,
4. Vordrucke der Wahlniederschriften und der Zähllisten,
5. einen Vordruck der Schnellmeldung,
6. Textausgaben des Brandenburgischen Kommunalwahlgesetzes und dieser Verordnung,
7. einen Abdruck der Wahlbekanntmachung und ein Muster des Stimmzettels,
8. Verschlussmaterial für die Wahlurnen,
9. Verpackungs- und Siegelmaterial zum Verpacken der Stimmzettel und Wahlscheine.

(2) Für Wahlvorsteherinnen und Wahlvorsteher von Briefwahlvorständen (Briefwahlvorsteherinnen und Briefwahlvorsteher) gilt Absatz 1 Nummer 4 bis 9 entsprechend.

§ 45

Wahlkabinen

(1) In jedem Wahllokal richtet die Wahlbehörde eine oder mehrere Wahlkabinen mit Tischen ein, in denen die wählende Person ihren Stimmzettel unbeobachtet kennzeichnen kann. Als Wahlkabine kann auch ein nur durch das Wahllokal zugänglicher Nebenraum dienen, wenn dessen Eingang vom Wahltisch aus übersehen werden kann.

(2) In den Wahlkabinen sollen Schreibstifte gleicher Farbe bereitliegen.

§ 46

Wahlurnen

(1) Die von den wählenden Personen abgegebenen Stimmzettel werden in Wahlurnen gesammelt. Die Wahlbehörde sorgt für die erforderlichen Wahlurnen.

(2) Die Wahlurne muss mit einem verschließbaren Deckel versehen und so beschaffen sein, dass sie die Stimmzettel in einer das Wahlgeheimnis wahrenen Weise aufnehmen kann.

(3) Finden am selben Tage mehrere Wahlen und Abstimmungen statt, soll für jede Wahl und Abstimmung eine eigene Wahlurne verwendet werden.

§ 47

Wahltisch

Der Tisch, an dem der Wahlvorstand Platz nimmt, muss von allen Seiten zugänglich sein. An oder auf diesen Tisch wird die Wahlurne gestellt.

§ 48

Eröffnung der Wahlhandlung

(1) Die Wahlvorsteherin oder der Wahlvorsteher eröffnet die Wahlhandlung damit, dass sie oder er die beisitzenden Mitglieder auf ihre Verpflichtung zur unparteiischen Wahrnehmung ihres Amtes und zur Verschwiegenheit über die ihnen bei ihrer amtlichen Tätigkeit bekannt gewordenen Angelegenheiten hinweist. Falls es erforderlich ist, ersetzt sie oder er fehlende beisitzende Mitglieder durch anwesende wahlberechtigte Personen und weist sie entsprechend Satz 1 auf ihre Verpflichtung zur unparteiischen Wahrnehmung ihres Amtes und zur Verschwiegenheit über die ihnen bei ihrer amtlichen Tätigkeit bekannt gewordenen Angelegenheiten hin.

(2) Vor Beginn der Stimmabgabe berichtigt die Wahlvorsteherin oder der Wahlvorsteher das Wahlberechtigtenverzeichnis nach dem besonderen Wahlscheinverzeichnis (§ 27 Absatz 1 Satz 5), indem sie oder er bei den in diesem Verzeichnis aufgeführten wahlberechtigten Personen in der für den Stimmabgabevermerk vorgesehenen Spalte des Wahlberechtigtenverzeichnisses den Vermerk „W“ oder „WB“ einträgt. Sie oder er berichtigt dementsprechend die Abschlussbescheinigung des Wahlberechtigtenverzeichnisses und bescheinigt die Berichtigung. Bei einer ergänzenden Mitteilung der Wahlbehörde über die Ausstellung von Wahlscheinen nach § 27 Absatz 5 Satz 2 oder die Ausgabe von Briefwahlunterlagen nach § 27 Absatz 5 Satz 4 gelten die Sätze 1 und 2 entsprechend.

(3) Der Wahlvorstand überzeugt sich vor Beginn der Stimmabgabe davon, dass die Wahlurne leer ist. Die Wahlvorsteherin oder der Wahlvorsteher verschließt die Wahlurne. Sie darf bis zum Schluss der Wahlhandlung nicht mehr geöffnet werden.

§ 49

Öffentlichkeit der Wahl

Während der Wahlhandlung sowie der Ermittlung und Feststellung des Wahlergebnisses hat jede Person zum Wahllokal Zutritt, soweit das ohne Störung des Wahlgeschäfts möglich ist.

§ 50

Ordnung im Wahllokal

Der Wahlvorstand sorgt für Ruhe und Ordnung im Wahllokal. Er ordnet bei Andrang den Zutritt zum Wahllokal.

§ 51

Wahlfrieden

(1) Als unzulässige Beeinflussung der wählenden Person durch Ton nach § 42 Absatz 1 des Brandenburgischen Kommunalwahlgesetzes gilt auch die Verwendung von Lautsprechern, die im Wahlgebäude bei geschlossenen Fenstern noch deutlich zu vernehmen sind.

(2) Im Wahllokal dürfen Befragungen von wählenden Personen und Interviews nicht durchgeführt werden.

(3) Sind mehrere Wahlvorstände in einem Gebäude tätig, so bestimmt die Wahlbehörde, welcher Wahlvorstand den Wahlfrieden außerhalb der Wahllokale zu gewährleisten hat.

§ 52

Stimmabgabe

(1) Die wählende Person gibt die Wahlbenachrichtigung beim Wahlvorstand ab. Bei der Wahl der Bürgermeisterin oder des Bürgermeisters oder der Ortsvorsteherin oder des Ortsvorstehers gibt ein Mitglied des Wahlvorstands der wählenden Person die Wahlbenachrichtigung nach Prüfung der Wahlberechtigung mit dem Hinweis zurück, dass die Wahlbenachrichtigung im Falle einer Stichwahl erneut dem Wahlvorstand vorzulegen ist; dies gilt nicht, wenn die wahlberechtigten Personen gemäß § 17 Absatz 3 eine gesonderte Wahlbenachrichtigung erhalten. Auf Verlangen, insbesondere wenn die wählende Person ihre Wahlbenachrichtigung nicht vorlegt, hat sie sich über ihre Person auszuweisen.

(2) Sobald ein Mitglied des Wahlvorstandes den Namen der wählenden Person im Wahlberechtigtenverzeichnis gefunden hat und die Wahlberechtigung festgestellt worden ist, erhält die wählende Person einen amtlichen Stimmzettel. Bei verbundenen Wahlen erhält die wählende Person für jede Wahl, für die sie wahlberechtigt ist, einen Stimmzettel. Die Mitglieder des Wahlvorstands sind nicht befugt, Angaben zur wählenden Person so zu verlautbaren,

dass sie von den sonstigen im Wahllokal Anwesenden zur Kenntnis genommen werden können, es sei denn, dass es zur Feststellung der Wahlberechtigung erforderlich ist.

(3) Die wählende Person kennzeichnet in der Wahlkabine den Stimmzettel und faltet ihn so zusammen, dass dessen Inhalt verdeckt ist. Abgesehen vom Fall des § 53 darf sich immer nur eine wählende Person und diese immer nur so lange wie notwendig in der Wahlkabine aufhalten. In der Wahlkabine darf nicht fotografiert oder gefilmt werden.

(4) Besteht kein Anlass zur Zurückweisung der wählenden Person nach den Absätzen 5 und 6, gibt der Wahlvorstand die Wahlurne frei. Die wählende Person legt den zusammengefalteten Stimmzettel in die Wahlurne; mit Zustimmung der wählenden Person kann auch ein Mitglied des Wahlvorstands den Stimmzettel in die Wahlurne legen. Die Schriftführerin oder der Schriftführer vermerkt die Stimmabgabe im Wahlberechtigtenverzeichnis in der dafür bestimmten Spalte. Für dieselbe Wahl oder Abstimmung muss immer dieselbe Spalte benutzt werden. Finden am selben Tag mehrere Wahlen und Abstimmungen statt, so ist die Stimmabgabe für jede Wahl und Abstimmung besonders zu vermerken.

(5) Der Wahlvorstand hat eine wählende Person zurückzuweisen, die

1. nicht in das Wahlberechtigtenverzeichnis eingetragen ist und keinen gültigen Wahlschein besitzt,
2. keinen gültigen Wahlschein vorlegt, obwohl sich im Wahlberechtigtenverzeichnis ein Wahlscheinvermerk befindet, es sei denn, es wird nach Anfrage bei der zuständigen Wahlbehörde festgestellt, dass sie nicht im Wahlscheinverzeichnis eingetragen ist,
3. bereits einen Stimmabgabevermerk im Wahlberechtigtenverzeichnis hat, es sei denn, sie weist nach, dass sie noch nicht gewählt hat,
4. ihren Stimmzettel außerhalb der Wahlkabine gekennzeichnet oder ihn mit einem äußerlich sichtbaren, das Wahlgeheimnis offensichtlich gefährdenden Kennzeichen versehen hat,
5. den Stimmzettel nicht oder nicht so gefaltet hat, dass dessen Inhalt verdeckt ist,
6. außer dem Stimmzettel einen weiteren Gegenstand in die Wahlurne legen will,
7. offensichtlich mehrere Stimmzettel für dieselbe Wahl oder einen Stimmzettel abgeben will, der als nicht amtlich hergestellt erkennbar ist, oder
8. für den Wahlvorstand erkennbar in der Wahlkabine fotografiert oder gefilmt hat.

(6) Bestehen Bedenken gegen die Zulassung einer wählenden Person zur Stimmabgabe, so beschließt der Wahlvorstand über die Zulassung oder Zurückweisung. Der Beschluss ist in der Wahlniederschrift zu vermerken.

(7) Hat die wählende Person ihren Stimmzettel versehentlich falsch gekennzeichnet oder unbrauchbar gemacht oder wird sie nach Absatz 5 Nummer 4, 5 oder 8 zurückgewiesen, so ist ihr auf Verlangen ein neuer Stimmzettel auszuhändigen, nachdem sie den alten Stimmzettel im Beisein eines Mitglieds des Wahlvorstands zerrissen hat.

§ 53

Hilfeleistung bei der Stimmabgabe

(1) Eine wählende Person, die nicht lesen kann oder wegen einer Behinderung einer Hilfe bei der Stimmabgabe bedarf, bestimmt eine Person ihres Vertrauens, deren Hilfe sie sich bei der Stimmabgabe bedienen will, und gibt dies dem Wahlvorstand bekannt. Hilfsperson kann auch ein von der wählenden Person bestimmtes Mitglied des Wahlvorstands sein.

(2) Die Hilfeleistung hat sich auf die Erfüllung der Wünsche der wählenden Person zu beschränken. Die Hilfsperson darf gemeinsam mit der wählenden Person die Wahlkabine aufsuchen, soweit das zur Hilfeleistung erforderlich ist.

(3) Erscheint der Wahlvorsteherin oder dem Wahlvorsteher die von der wählenden Person in Aussicht genommene Person zur Hilfeleistung nicht geeignet, so teilt sie dies der wählenden Person mit und weist auf Absatz 1 Satz 2 hin.

(4) Die Hilfsperson ist zur Geheimhaltung dessen verpflichtet, was sie bei der Hilfeleistung von der Wahl einer anderen Person erfahren hat.

§ 54

Stimmabgabe mit Wahlschein

(1) Die Inhaberin oder der Inhaber eines Wahlscheins weist sich aus und übergibt den Wahlschein der Wahlvorsteherin oder dem Wahlvorsteher zur Prüfung. Entstehen Zweifel über die Gültigkeit des Wahlscheins oder über den rechtmäßigen Besitz, so klärt sie der Wahlvorstand nach Möglichkeit und beschließt über die Zulassung oder Zurückweisung der Inhaberin oder des Inhabers. Der Vorgang ist in der Wahlniederschrift zu vermerken. Die Wahlvorsteherin oder der Wahlvorsteher behält den Wahlschein, auch im Falle der Zurückweisung, ein.

(2) Ergibt die Prüfung, dass der Wahlschein für einen anderen Wahlkreis gilt, so gibt die Wahlvorsteherin oder der Wahlvorsteher ihn der Inhaberin oder dem Inhaber mit einem entsprechenden Hinweis zurück.

(3) Im Übrigen gelten die Vorschriften des § 52 Absatz 3, Absatz 4 Satz 1 und 2 und Absatz 5 bis 7 sowie des § 53.

§ 55

Schluss der Wahlhandlung

Sobald die Wahlzeit abgelaufen ist, wird dies von der Wahlvorsteherin oder dem Wahlvorsteher bekannt gegeben. Von da ab dürfen nur noch wahlberechtigte Personen zur Stimmabgabe zugelassen werden, die sich im Wahllokal oder aus Platzgründen davor befinden. Der Zutritt zum Wahllokal ist so lange zu sperren, bis die anwesenden wahlberechtigten Personen ihre Stimme abgegeben haben; § 49 ist zu beachten. Sodann erklärt die Wahlvorsteherin oder der Wahlvorsteher die Wahlhandlung für geschlossen.

Unterabschnitt 2 Besondere Vorschriften

§ 56

Wahl in Sonderwahlbezirken

(1) Zur Stimmabgabe in Sonderwahlbezirken (§ 10) wird jede in der Einrichtung anwesende wahlberechtigte Person zugelassen, die einen für das Wahlgebiet oder, wenn das Wahlgebiet in mehrere Wahlkreise eingeteilt ist, einen für den betreffenden Wahlkreis gültigen Wahlschein hat.

(2) Es ist zulässig, für die verschiedenen Teile eines Sonderwahlbezirks verschiedene Personen als beisitzende Mitglieder des Wahlvorstands zu bestellen.

(3) Die Wahlbehörde bestimmt im Einvernehmen mit der Leitung der jeweiligen Einrichtung ein geeignetes Wahllokal. Für die verschiedenen Teile eines Sonderwahlbezirks können verschiedene Wahllokale bestimmt werden. Die Wahlbehörde richtet das Wahllokal her und sorgt für Wahlurnen und sonstige Vorkehrungen zum Schutz des Wahlgeheimnisses.

(4) Sind für den Sonderwahlbezirk mehrere Wahllokale bestimmt worden, so bestimmt die Wahlbehörde im Einvernehmen mit der Leitung der jeweiligen Einrichtung die Zeit der Stimmabgabe für jedes Wahllokal im Rahmen der allgemeinen Wahlzeit nach dem tatsächlichen Bedürfnis.

(5) Die Leitung der Einrichtung gibt den wahlberechtigten Personen das Wahllokal und die Zeit der Stimmabgabe spätestens am Tag vor der Wahl bekannt und weist auf die Möglichkeit der Stimmabgabe nach Absatz 6 hin.

(6) Die Wahlvorsteherin oder der Wahlvorsteher oder die Stellvertreterin oder der Stellvertreter und zwei beisitzende Mitglieder können sich zur Durchführung der Wahl unter Mitnahme einer verschlossenen Wahlurne und der erforderlichen Stimmzettel in die Krankenzimmer und an die Krankenbetten begeben. Dabei muss auch bettlägerigen wählenden Personen Gelegenheit gegeben werden, den Stimmzettel unbeobachtet zu kennzeichnen und zu falten. Die Wahlvorsteherin oder der Wahlvorsteher oder die Stellvertreterin oder der Stellvertreter weist wählende Personen, die sich der Hilfe einer Person ihres Vertrauens bedienen wollen, darauf hin, dass sie auch ein von ihnen bestimmtes Mitglied des Wahlvorstands als Hilfsperson in Anspruch nehmen können. Nach Schluss der Stimmabgabe sind die verschlossene Wahlurne und die Wahlscheine unverzüglich in das Wahllokal des Sonderwahlbezirks zu bringen. Dort ist die Wahlurne bis zum Schluss der allgemeinen Wahlhandlung unter Aufsicht des Wahlvorstands verschlossen zu verwahren. Danach wird ihr Inhalt mit dem Inhalt der im Wahllokal aufgestellten Wahlurne vermengt und zusammen mit den übrigen Stimmen des Sonderwahlbezirks ausgezählt. Der Vorgang wird in der Wahlniederschrift vermerkt.

(7) Die Öffentlichkeit der Wahlhandlung sowie der Ermittlung und Feststellung des Wahlergebnisses soll nach Möglichkeit durch die Anwesenheit anderer wahlberechtigter Personen gewährleistet werden.

(8) Das Wahlergebnis des Sonderwahlbezirks darf nicht vor Schluss der allgemeinen Wahlzeit ermittelt werden.

(9) Im Übrigen gelten die allgemeinen Bestimmungen.

§ 57

Stimmabgabe in kleineren Krankenhäusern und kleineren Alten- und Pflegeheimen

(1) Die Wahlbehörde soll bei entsprechendem Bedürfnis und soweit möglich im Benehmen mit der Leitung eines kleineren Krankenhauses oder eines kleineren Alten- oder Pflegeheimes zulassen, dass dort anwesende wahlberechtigte Personen, die einen für das Wahlgebiet oder, wenn das Wahlgebiet in mehrere Wahlkreise eingeteilt ist, einen für den betreffenden Wahlkreis gültigen Wahlschein besitzen, in dieser Einrichtung vor einem beweglichen Wahlvorstand wählen.

(2) Die Wahlbehörde vereinbart mit der Leitung der Einrichtung die Zeit der Stimmabgabe innerhalb der allgemeinen Wahlzeit. Die Leitung der Einrichtung stellt, soweit erforderlich, ein geeignetes Wahllokal bereit. Die Wahlbehörde richtet dieses her. Die Leitung der Einrichtung gibt den wahlberechtigten Personen Ort und Zeit der Stimmabgabe bekannt.

(3) Der bewegliche Wahlvorstand begibt sich unter Mitnahme einer verschlossenen Wahlurne und der erforderlichen Stimmzettel in die Einrichtung und nimmt die Wahlscheine sowie die Stimmzettel entgegen; § 56 Absatz 6 Satz 1 bis 3 gilt entsprechend. Nach Schluss der Stimmabgabe bringt er die verschlossene Wahlurne und die Wahlscheine in das Wahllokal seines Wahlbezirks. Dort bleibt die Wahlurne bis zum Schluss der allgemeinen Wahlhandlung unter Aufsicht des Wahlvorstands verschlossen. Danach wird ihr Inhalt mit dem Inhalt

der allgemeinen Wahlurne vermengt und zusammen mit den Stimmen des Wahlbezirks ausgezählt. Der Vorgang wird in der Wahlniederschrift vermerkt.

(4) § 56 Absatz 7 findet entsprechende Anwendung. Im Übrigen gelten die allgemeinen Bestimmungen.

§ 58

Stimmabgabe in Klöstern

Die Wahlbehörde soll bei entsprechendem Bedürfnis und soweit möglich im Benehmen mit der Leitung eines Klosters die Stimmabgabe im Kloster entsprechend § 57 regeln.

§ 59

Stimmabgabe in sozialtherapeutischen Anstalten und Justizvollzugsanstalten

Die Wahlbehörde soll bei entsprechendem Bedürfnis und soweit möglich im Benehmen mit der Anstaltsleitung die Stimmabgabe in der sozialtherapeutischen Anstalt oder Justizvollzugsanstalt entsprechend § 57 regeln.

§ 60

Briefwahl

(1) Für die Stimmabgabe durch Briefwahl gilt folgende Regelung:

1. Die wahlberechtigte Person kennzeichnet persönlich und unbeobachtet ihren Stimmzettel.
2. Sie legt den Stimmzettel unbeobachtet in den amtlichen Stimmzettelumschlag und verschließt diesen.
3. Sie unterschreibt unter Angabe des Tages die auf dem Wahlschein vorgedruckte Versicherung an Eides statt zur Briefwahl.
4. Sie legt den verschlossenen Stimmzettelumschlag und den unterschriebenen Wahlschein in den amtlichen Wahlbriefumschlag.
5. Sie verschließt den Wahlbriefumschlag.
6. Sie übersendet den Wahlbrief rechtzeitig an die zuständige, auf dem Wahlbriefumschlag angegebene Wahlleitung; der Wahlbrief kann dort auch abgegeben werden. Nach Eingang des Wahlbriefs bei der Wahlleitung darf er nicht mehr zurückgegeben werden.

(2) Bei verbundenen Gemeindewahlen benutzt die wahlberechtigte Person für alle Wahlen nur einen Stimmzettelumschlag und nur einen Wahlbriefumschlag. Satz 1 gilt für sonstige verbundene Wahlen oder Abstimmungen, für die die wahlberechtigte Person einen einheitlichen Wahlschein erhalten hat, entsprechend.

(3) Hat die wahlberechtigte Person einen Stimmzettel verschrieben, diesen oder einen Stimmzettelumschlag unbrauchbar gemacht, so sind ihr auf Verlangen neue Briefwahlunterlagen auszuhändigen; die Wahlbehörde behält den alten Stimmzettel oder Stimmzettelumschlag ein.

(4) Für die Stimmabgabe von wählenden Personen mit einer Behinderung gilt § 53 sinngemäß; hat die wahlberechtigte Person den Stimmzettel durch eine Hilfsperson kennzeichnen lassen, so hat diese durch Unterschreiben der Versicherung an Eides statt zur Briefwahl zu bestätigen, dass sie den Stimmzettel nach dem Willen der wahlberechtigten Person gekennzeichnet hat.

(5) In Krankenhäusern, Altenheimen, Altenwohnheimen, Pflegeheimen, Erholungsheimen, sozialtherapeutischen Anstalten und Justizvollzugsanstalten sowie in Gemeinschaftsunterkünften ist Vorsorge zu treffen, dass der Stimmzettel unbeobachtet gekennzeichnet und in den Stimmzettelumschlag gelegt werden kann.

(6) Die Wahlbehörde weist die Leitungen der Einrichtungen in ihrem Bereich spätestens am 13. Tag vor der Wahl auf die Regelung des Absatzes 5 hin.

(7) Holt die wahlberechtigte Person persönlich den Wahlschein und die Briefwahlunterlagen bei der Wahlbehörde ab, so soll ihr Gelegenheit gegeben werden, die Briefwahl an Ort und Stelle auszuüben. Die Wahlbehörde hat zu diesem Zweck mindestens eine Wahlkabine aufzustellen oder einen besonderen Raum verfügbar zu halten, damit der Stimmzettel unbeobachtet gekennzeichnet und in den Stimmzettelumschlag gelegt werden kann. Die Wahlbehörde nimmt die Wahlbriefe entgegen, hält sie unter Verschluss und übergibt sie rechtzeitig am Wahltag der zuständigen Wahlleiterin oder dem zuständigen Wahlleiter.

Abschnitt 3 **Ermittlung und Feststellung des Wahlergebnisses**

§ 61

Feststellung des Wahlergebnisses im Wahlbezirk

(1) Im Anschluss an die Wahlhandlung ermittelt der Wahlvorstand ohne Unterbrechung das Wahlergebnis im Wahlbezirk. Der Wahlvorstand kann sich dabei der Hilfe der elektronischen Datenverarbeitung bedienen. Er stellt fest

1. bei der Wahl der Vertretung oder des Ortsbeirats:
 - a. die Zahl der wahlberechtigten Personen,
 - b. die Zahl der wählenden Personen,
 - c. die Zahl der ungültigen Stimmzettel,
 - d. die Zahl der gültigen Stimmen,
 - e. die Zahl der auf jede Bewerbende und jeden Bewerbenden abgegebenen gültigen Stimmen,
 - f. die Zahl der auf jeden Wahlvorschlag abgegebenen gültigen Stimmen,

2. bei der Wahl der Bürgermeisterin oder des Bürgermeisters oder der Ortsvorsteherin oder des Ortsvorstehers:
 - a. die Zahl der wahlberechtigten Personen,
 - b. die Zahl der wählenden Personen,
 - c. die Zahl der ungültigen Stimmen,
 - d. die Zahl der gültigen Stimmen,
 - e. die Zahl der auf jede Bewerbende und jeden Bewerbenden abgegebenen gültigen Stimmen, im Falle des § 72 Absatz 3 Satz 1 des Brandenburgischen Kommunalwahlgesetzes die Zahl der gültigen „Ja“-Stimmen und die Zahl der gültigen „Nein“-Stimmen.

(2) Bei verbundenen kommunalen Wahlen oder Abstimmungen ist bei der Auszählung folgende Reihenfolge einzuhalten:

1. in kreisangehörigen Gemeinden:
 - a. Stimmen für die Wahl des Kreistages,
 - b. Stimmen für die Wahl der Bürgermeisterin oder des Bürgermeisters,
 - c. Stimmen für die Wahl der Vertretung der Gemeinde,
 - d. Stimmen für die Wahl des Ortsbeirats, der Ortsvorsteherin oder des Ortsvorstehers,
 - e. Stimmen für die sonstige kommunale Wahl oder Abstimmung,
2. in kreisfreien Städten:
 - a. Stimmen für die Wahl der Oberbürgermeisterin oder des Oberbürgermeisters,
 - b. Stimmen für die Wahl der Stadtverordnetenversammlung,
 - c. Stimmen für die Wahl des Ortsbeirats, der Ortsvorsteherin oder des Ortsvorstehers,
 - d. Stimmen für die sonstige kommunale Wahl oder Abstimmung.
3. Die Landeswahlleiterin oder der Landeswahlleiter kann abweichend von Satz 1 eine andere Reihenfolge bei der Auszählung der Stimmen anordnen.

(3) Am Wahltag soll das Ergebnis der in Absatz 2 Nummer 1 Buchstabe a und b sowie Nummer 2 Buchstabe a und b bezeichneten Wahlen ermittelt und festgestellt werden. Werden nicht alle Wahl- oder Abstimmungsergebnisse am Wahltag festgestellt, so ist die Auszählung der Stimmen am folgenden Tag durch den Wahl- oder Auszählungsvorstand fortzusetzen; die Wahlleitung der kreisangehörigen Gemeinde hat hiervon sofort die Kreiswahlleitung zu unterrichten. Die Zeit und der Ort der Fortsetzung ist von der Wahlvorsteherin oder dem Wahlvorsteher bekannt zu geben. Die Wahlunterlagen einschließlich der Stimmzettel sind vom Wahlvorstand sorgfältig zu verpacken, zu versiegeln und bis zur Wiederaufnahme der Auszählungsarbeiten unter sicherem Verschluss zu verwahren.

§ 62

Zählung der wählenden Personen

Vor dem Öffnen der Wahlurne werden alle nicht benutzten Stimmzettel vom Wahltisch entfernt. Sodann werden die Stimmzettel der Wahlurne entnommen und gezählt. Zugleich werden die Stimmabgabevermerke im Wahlberechtigtenverzeichnis und die einbehaltenen Wahlscheine von wahlberechtigten Personen gezählt. Ergibt sich dabei auch nach wiederholter Zählung keine Übereinstimmung, so ist dies in der Wahl Niederschrift anzugeben und, soweit möglich, zu erläutern. In diesem Falle gilt die Zahl der in der Wahlurne enthaltenen Stimmzettel als die Zahl der wählenden Personen.

§ 63

Zählung der Stimmen

(1) Nachdem die Zahl der wählenden Personen ermittelt worden ist, werden die abgegebenen Stimmen gezählt. Die Wahlvorsteherin oder der Wahlvorsteher oder ein von ihr oder ihm bestimmtes Mitglied des Wahlvorstands liest aus jedem Stimmzettel vor, für welche Bewerbende oder welchen Bewerbenden die Stimme oder die Stimmen abgegeben worden sind; im Falle des § 72 Absatz 3 Satz 1 des Brandenburgischen Kommunalwahlgesetzes wird verlesen, ob die wählende Person mit „Ja“ oder „Nein“ gestimmt hat. Ein Vorsortieren gleichartig gekennzeichnete Stimmzettel ist zulässig. Ausgesondert und bei diesem Zählvorgang nicht berücksichtigt werden Stimmzettel

1. für die Wahl der Vertretung oder des Ortsbeirats, die nach § 45 Absatz 1 des Brandenburgischen Kommunalwahlgesetzes oder nach § 64 Absatz 2 ungültig sind oder deren Gültigkeit nicht zweifelsfrei ist,
2. für die Wahl der Vertretung oder des Ortsbeirats, auf denen eine einzelne abgegebene Stimme ungültig oder deren Gültigkeit nicht zweifelsfrei ist (§ 64 Absatz 1),
3. für die Wahl der Bürgermeisterin oder des Bürgermeisters oder der Ortsvorsteherin oder des Ortsvorstehers, die nach § 76 Absatz 2 des Brandenburgischen Kommunalwahlgesetzes oder nach § 64 Absatz 2 ungültig sind oder deren Gültigkeit nicht zweifelsfrei ist.

Die beisitzenden Mitglieder sammeln die Stimmzettel in der Aufgliederung nach Satz 2 (ausgezählte Stimmzettel) und Satz 4 (ausgesonderte Stimmzettel) und behalten sie bis zum Abschluss der Zählung unter ihrer Aufsicht.

(2) Das Vorlesen der Stimmen und gegebenenfalls das Vorsortieren der Stimmzettel nach Absatz 1 Satz 2 und 3 sowie das Aussondern der Stimmzettel nach Absatz 1 Satz 4 wird durch ein von der Wahlvorsteherin oder dem Wahlvorsteher zu bestimmendes beisitzendes Mitglied laufend kontrolliert.

(3) Anschließend entscheidet der Wahlvorstand über die Gültigkeit der ausgesonderten Stimmzettel und die Gültigkeit der auf ihnen abgegebenen Stimmen. Die Wahlvorsteherin oder der Wahlvorsteher gibt die Entscheidung mündlich bekannt. Sie oder er vermerkt auf der Rückseite des Stimmzettels, ob er für gültig oder für ungültig erklärt worden ist. Ist er für gültig erklärt worden, so ist anzugeben, für welche Bewerbenden die Stimmen lauten (Wahl der Vertretung oder des Ortsbeirats) oder für welche Bewerbende oder welchen Bewerbenden die Stimme lautet (Wahl der Bürgermeisterin oder des Bürgermeisters oder Wahl der Ortsvorsteherin oder des Ortsvorstehers) oder in den Fällen des § 72 Absatz 3 Satz 1 des Brandenburgischen Kommunalwahlgesetzes, ob die Stimme auf „Ja“ oder „Nein“ lautet.

(4) Die Stimmzettel, über die der Wahlvorstand nach Absatz 3 entschieden hat, sind mit fortlaufenden Nummern zu versehen und der Wahlniederschrift beizufügen.

(5) Ergeben sich bei der Stimmenauszählung nach den Absätzen 1 bis 3 unter Einbeziehung der Zähllisten (§ 65) rechnerische Unstimmigkeiten, so ist der Zählvorgang ganz oder teilweise zu wiederholen. Das Gleiche gilt, wenn ein Mitglied des Wahlvorstands vor der Unterzeichnung der Wahlniederschrift eine erneute Zählung beantragt. Die Gründe für eine erneute Zählung sind in der Wahlniederschrift zu vermerken.

§ 64

Ungültige Stimmabgabe, Auslegungsregeln

(1) Bei der Wahl der Vertretung oder des Ortsbeirats ist auf einem an sich gültigen Stimmzettel eine einzelne abgegebene Stimme ungültig, wenn nach der Art der Kennzeichnung einer oder eines Bewerbenden der Wille der wählenden Person nicht zweifelsfrei erkennbar ist. Die Gültigkeit der übrigen Stimmen bleibt unberührt.

(2) Enthält im Rahmen der Briefwahl ein Stimmzettelumschlag für die gleiche Wahl mehrere Stimmzettel, so gelten diese Stimmzettel als ein ungültiger Stimmzettel.

(3) Ist der Stimmzettelumschlag leer, so gilt der im Rahmen der Briefwahl nicht abgegebene Stimmzettel als ungültig. Bei verbundenen Wahlen gilt dies für jede Wahl, für die der Wahlbrief ausgegeben worden ist.

(4) Ist eine wählende Person bei verbundenen Gemeindewahlen für mehrere Wahlen wahlberechtigt und enthält ihr Stimmzettelumschlag nicht für jede dieser Wahlen einen Stimmzettel, so gilt der im Rahmen der Briefwahl nicht abgegebene Stimmzettel als ungültig. Satz 1 gilt entsprechend für sonstige verbundene Wahlen, für die ein einheitlicher Stimmzettelumschlag ausgegeben worden ist.

§ 65

Zähllisten

Es wird eine Zählliste für die gültigen Stimmen und ungültigen Stimmzettel geführt; bei der Wahl der Bürgermeisterin oder des Bürgermeisters oder bei der Wahl der Ortsvorsteherin oder des Ortsvorstehers wird eine Zählliste für die gültigen Stimmen und ungültigen Stimmen geführt. Die Zählliste soll nach einem gemäß § 93 aufgestellten Vordruckmuster geführt werden.

§ 66

Behandlung der Wahlbriefe, Vorbereitung der Feststellung des Briefwahlergebnisses

(1) Die zuständige Wahlleitung sammelt die Wahlbriefe ungeöffnet und hält sie unter Verschluss. Sie vermerkt auf jedem am Wahltag nach dem Schluss der Wahlzeit eingehenden Wahlbrief Tag und Uhrzeit des Eingangs, auf den vom nächsten Tag an eingehenden Wahlbriefen nur den Eingangstag.

(2) Die Wahlleiterin oder der Wahlleiter der Gemeinde bestimmt für das Wahlgebiet oder, wenn das Wahlgebiet in mehrere Wahlkreise eingeteilt ist, für jeden Wahlkreis mindestens einen Wahlbezirk, in dessen Wahlergebnis das Ergebnis der Briefwahl einbezogen wird. Sie oder er kann für das Wahlgebiet oder jeden Wahlkreis eine gesonderte Feststellung des Briefwahlergebnisses anordnen (§ 46 Absatz 5 des Brandenburgischen Kommunalwahlgesetzes), wenn voraussichtlich jeweils mehr als 50 Wahlbriefe eingehen werden. Bei verbundenen Gemeindewahlen ist entsprechend den Sätzen 1 und 2 zu verfahren. Die Wahlleiterin oder der Wahlleiter der Gemeinde unterrichtet rechtzeitig vor jeder Gemeindewahl die Kreiswahlleiterin oder den Kreiswahlleiter, in welchem Wahlbezirk oder in welchen Wahlbezirken das Ergebnis der Briefwahl einbezogen wird oder über die Anordnung nach Satz 2. Die Kreiswahlleiterin oder der Kreiswahlleiter unterrichtet rechtzeitig vor jeder Wahl des Kreistages die Wahlleiterinnen und Wahlleiter der kreisangehörigen Gemeinden, dass sie oder er für diese Wahl zur gesonderten Feststellung des Briefwahlergebnisses besondere Wahlvorstände (Briefwahlvorstände) bildet (§ 46 Absatz 4 Satz 3 des Brandenburgischen Kommunalwahlgesetzes) oder über die Anordnung nach § 46 Absatz 6 des Brandenburgischen Kommunalwahlgesetzes.

(3) Wird das Briefwahlergebnis gesondert festgestellt, so sind hierfür besondere Wahlvorstände (Briefwahlvorstände) zu bilden. Die zuständige Wahlleiterin oder der zuständige Wahlleiter bestimmt, wie viele Briefwahlvorstände gebildet werden müssen, um das Ergebnis der Briefwahl noch am Wahltag feststellen zu können. Für die Bildung und die Tätigkeit der Briefwahlvorstände gelten sinngemäß die allgemeinen Vorschriften, jedoch mit der Maßgabe, dass die Wahlleiterin oder der Wahlleiter Ort und Zeit des Zusammentritts des Briefwahlvorstands bekannt macht, für die Bereitstellung und ordnungsgemäße Ausstattung des Wahllokals sorgt, die Briefwahlvorstände über ihre Aufgaben unterrichtet, sie einberuft und ihnen die Ausstattung nach § 44 sowie etwa notwendig werdende Hilfskräfte zur Verfügung stellt. Von der Aufforderung, wahlberechtigte Personen als beisitzende Mitglieder vorzuschlagen (§ 5 Absatz 2 Satz 1), kann abgesehen werden.

(4) Die Wahlleiterin oder der Wahlleiter ordnet die Wahlbriefe nach den darauf vermerkten Gemeinden oder Ausgabestellen, Wahlkreisen und Wahlbezirken und übergibt sie am Wahltag dem für die Briefwahl zuständigen Wahlvorstand. Sie oder er übergibt diesem ferner das Verzeichnis über die für ungültig erklärten Wahlscheine und die Nachträge dazu (§ 27 Absatz 3) oder die Mitteilung, dass keine Wahlscheine für ungültig erklärt worden sind.

(5) Verspätet eingegangene Wahlbriefe werden von der Wahlleiterin oder dem Wahlleiter angenommen, mit den in Absatz 1 vorgeschriebenen Vermerken versehen und ungeöffnet verpackt. Das Paket wird von ihr oder ihm versiegelt, mit Inhaltsangabe versehen und verwahrt, bis die Vernichtung der Wahlbriefe zugelassen ist. Sie oder er hat sicherzustellen, dass das Paket unbefugten Personen nicht zugänglich ist.

(6) Wenn die Landeswahlleiterin oder der Landeswahlleiter feststellt, dass infolge von Naturkatastrophen oder anderen Ereignissen höherer Gewalt die regelmäßige Beförderung von Wahlbriefen gestört war, gelten die dadurch betroffenen Wahlbriefe, die nach dem Poststempel oder ausweislich eines anderen Nachweises spätestens am Tag vor der Wahl aufgegeben worden sind, als rechtzeitig eingegangen. In einem solchen Fall werden, sobald die Auswirkungen des Ereignisses behoben sind, spätestens am 21. Tag nach der Wahl, die durch das Ereignis betroffenen Wahlbriefe ausgesondert und dem Wahlvorstand zur nachträglichen Feststellung des Wahlergebnisses überwiesen. Die nachträgliche Feststellung erfolgt nach den Vorschriften über die Feststellung des Briefwahlergebnisses. Sie unterbleibt, wenn für sie nicht mindestens 50 Wahlbriefe des Wahlgebiets oder, wenn das Wahlgebiet in mehrere Wahlkreise eingeteilt ist, eines Wahlkreises vorliegen.

§ 67

Einbeziehung des Briefwahlergebnisses in das Wahlergebnis des Wahlbezirks

(1) Der Wahlvorstand des nach § 66 Absatz 2 Satz 1 bestimmten Wahlbezirks öffnet die Wahlbriefe einzeln und entnimmt ihnen den Wahlschein und den Stimmzettelumschlag. Ist der Wahlschein in einem Verzeichnis über die für ungültig erklärten Wahlscheine oder in den Nachträgen dazu (§ 27 Absatz 3) aufgeführt oder werden Bedenken gegen die Gültigkeit des Wahlscheins erhoben, so sind die betroffenen Wahlbriefe samt Inhalt unter Kontrolle der Wahlvorsteherin oder des Wahlvorstehers auszusondern und später entsprechend Absatz 2 zu behandeln. Die aus den übrigen Wahlbriefen entnommenen Stimmzettelumschläge werden ungeöffnet in eine gesonderte Wahlurne gelegt; die Wahlscheine werden gesammelt.

(2) Werden aus der Mitte des Wahlvorstands gegen einen Wahlbrief Bedenken erhoben, so beschließt der Wahlvorstand über dessen Zulassung oder Zurückweisung. Ein Wahlbrief ist zurückzuweisen, wenn ein Zurückweisungstatbestand im Sinne des § 45 Absatz 4 des Brandenburgischen Kommunalwahlgesetzes vorliegt. Die Zahlen der beanstandeten, der nach besonderer Beschlussfassung zugelassenen und der zurückgewiesenen Wahlbriefe sind in der Ergänzung zur Wahlniederschrift des Wahlbezirks zu vermerken. Die zurückgewiesenen

Wahlbriefe sind mit Inhalt auszusondern, mit einem Vermerk über den Zurückweisungsgrund zu versehen, wieder zu verschließen, fortlaufend zu nummerieren und der Ergänzung zur Wahlniederschrift in einem versiegelten Paket beizufügen. Die Wahlvorsteherin oder der Wahlvorsteher hat zu gewährleisten, dass bei der Zählung der wählenden Personen die Regelung des § 45 Absatz 5 des Brandenburgischen Kommunalwahlgesetzes beachtet wird. Die zugelassenen Wahlbriefe werden ungeöffnet in die gesonderte Wahlurne (Absatz 1 Satz 3) gelegt.

(3) Hierauf werden die Stimmzettelumschläge der gesonderten Wahlurne (Absatz 1 Satz 3) entnommen und geöffnet. Die den Stimmzettelumschlägen entnommenen Stimmzettel werden uneingesehen in gefaltetem Zustand in die Wahlurne des Wahlbezirks gelegt.

(4) Enthält bei verbundenen Wahlen der Stimmzettelumschlag den Stimmzettel einer Wahl, für die der Wahlschein nicht gilt, so ist dieser Stimmzettel auszusondern. Er ist uneingesehen in den Stimmzettelumschlag zu legen, dieser ist mit einem Vermerk über den Grund der Aussonderung zu versehen, wieder zu verschließen und in das in Absatz 2 Satz 4 genannte Paket einzubeziehen. Enthält der Stimmzettelumschlag für die gleiche Wahl mehrere Stimmzettel (§ 64 Absatz 2), so ist entsprechend zu verfahren.

(5) Die Wahlleiterin oder der Wahlleiter kann zulassen, dass der Wahlvorstand die ihr oder ihm übergebenen Wahlbriefe schon vor Ablauf der Wahlzeit nach den Absätzen 1 bis 3 behandelt, wenn dies nach der Zahl der Wahlbriefe geboten erscheint und den ungestörten Ablauf der Wahlhandlung nicht beeinträchtigt.

§ 68

Gesonderte Feststellung des Briefwahlergebnisses

(1) Wird das Briefwahlergebnis gemäß § 66 Absatz 3 gesondert festgestellt, so sind abweichend von § 67 Absatz 1 und 2 die Stimmzettelumschläge ungeöffnet in die Wahlurne zu legen; § 67 Absatz 4 und 5 gilt entsprechend. Die Zahlen der beanstandeten, der nach besonderer Beschlussfassung zugelassenen und der zurückgewiesenen Wahlbriefe sind in der Wahlniederschrift über die Feststellung des Briefwahlergebnisses zu vermerken, der das Paket mit den zurückgewiesenen Wahlbriefen beigelegt wird.

(2) Nach dem Schluss der allgemeinen Wahlzeit stellt der Wahlvorstand das Wahlergebnis mit den in § 61 Absatz 1 Satz 3 Nummer 1 Buchstabe b bis f (Wahl der Vertretung oder des Ortsbeirats) oder § 61 Absatz 1 Satz 3 Nummer 2 Buchstabe b bis e (Wahl der Bürgermeisterin oder des Bürgermeisters oder Wahl der Ortsvorsteherin oder des Ortsvorstehers) bezeichneten Angaben fest. Dabei sind die allgemeinen Vorschriften entsprechend anzuwenden.

(3) Bei der Zählung der wählenden Personen nach § 62 treten anstelle der Stimmzettel die Stimmzettelumschläge.

(4) Im Übrigen gelten für die Tätigkeit des Briefwahlvorstands die für den Wahlvorstand geltenden Bestimmungen entsprechend.

§ 69

Bekanntgabe des Wahlergebnisses im Wahlbezirk und des Briefwahlergebnisses

Die Wahlvorsteherin oder der Wahlvorsteher gibt das Wahlergebnis im Wahlbezirk, die Briefwahlvorsteherin oder der Briefwahlvorsteher das gesondert festgestellte Briefwahlergebnis im Anschluss an die Feststellungen mündlich bekannt. Es darf vor Unterzeichnung der Wahlniederschrift von den Mitgliedern des Wahlvorstands nur der Wahlleiterin oder dem Wahlleiter mitgeteilt werden.

§ 70

Schnellmeldungen, vorläufige Wahlergebnisse

(1) Sobald das Wahlergebnis im Wahlbezirk festgestellt worden ist, meldet es die Wahlvorsteherin oder der Wahlvorsteher bei Gemeindewahlen auf dem schnellsten Wege der Wahlleiterin oder dem Wahlleiter der Gemeinde, bei der Wahl des Kreistages entsprechend der Kreiswahlleiterin oder dem Kreiswahlleiter; für diese Schnellmeldung ist das gemäß § 93 aufgestellte Vordruckmuster zu verwenden. Bei verbundenen Wahlen ist das Ergebnis jeder Wahl der zuständigen Wahlleiterin oder dem zuständigen Wahlleiter sogleich nach seiner Feststellung mitzuteilen. Für gesondert festgestellte Briefwahlergebnisse ist entsprechend zu verfahren. Die Kreiswahlleiterin oder der Kreiswahlleiter kann für die Wahl des Kreistages einen von Satz 1 abweichenden Meldeweg anordnen.

(2) Die Kreiswahlleiterin oder der Kreiswahlleiter ermittelt nach den Schnellmeldungen das vorläufige Ergebnis der Wahl des Kreistages und teilt es auf dem schnellsten Wege dem Amt für Statistik Berlin-Brandenburg mit; die Wahlleiterin oder der Wahlleiter der kreisfreien Stadt verfährt entsprechend. Das Amt für Statistik Berlin-Brandenburg meldet der Landeswahlleiterin oder dem Landeswahlleiter die eingehenden Ergebnisse sofort und laufend weiter.

(3) Die Wahlleiterin oder der Wahlleiter der kreisangehörigen Gemeinde ermittelt nach den Schnellmeldungen der Wahlvorsteherinnen und Wahlvorsteher das vorläufige Ergebnis der Wahl der Vertretung der Gemeinde und teilt es auf dem schnellsten Wege der Kreiswahlleiterin oder dem Kreiswahlleiter mit. Die Kreiswahlleiterin oder der Kreiswahlleiter fasst die Schnellmeldungen der Wahlleiterinnen und Wahlleiter der kreisangehörigen Gemeinden zusammen und teilt das zusammengefasste Ergebnis auf dem schnellsten Wege dem Amt für Statistik Berlin-Brandenburg mit; Absatz 2 Satz 2 gilt entsprechend.

(4) In den Schnellmeldungen nach den Absätzen 2 und 3 werden angegeben:

1. die Zahl der wahlberechtigten Personen,
2. die Zahl der wählenden Personen,
3. die Zahl der ungültigen Stimmzettel,
4. die Zahl der gültigen Stimmen,
5. die Zahl der zu wählenden Sitze,
6. die Zahlen der für jede Partei, politische Vereinigung, für die Gesamtheit der Wählergruppen, für die Gesamtheit der Listenvereinigungen und für die Gesamtheit der Einzelbewerber abgegebenen Stimmen und
7. die Zahlen der jeder Partei, politischen Vereinigung, der Gesamtheit der Wählergruppen, der Gesamtheit der Listenvereinigungen und der Gesamtheit der Einzelbewerber voraussichtlich zustehenden Sitze.

Die Schnellmeldungen werden nach einem gemäß § 93 aufgestellten Vordruckmuster erstattet, bei verbundenen Wahlen für jede Wahl getrennt. In der Schnellmeldung der Kreiswahlleiterin oder des Kreiswahlleiters über das vorläufige Ergebnis der Wahl der Vertretung der Gemeinde werden die in Satz 1 bezeichneten Angaben für die Gesamtheit der zum Landkreis gehörenden Gemeinden zusammengefasst, es sei denn, die Landeswahlleiterin oder der Landeswahlleiter bestimmt etwas anderes.

(5) Die Weitergabe der vorläufigen Ergebnisse anderer Wahlen kann die Landeswahlleiterin oder der Landeswahlleiter in Anlehnung an die Absätze 2 bis 4 regeln.

(6) Die Landeswahlleiterin oder der Landeswahlleiter kann anordnen, dass dem Amt für Statistik Berlin-Brandenburg die vorläufigen Wahlergebnisse der Wahlen der Vertretungen kreisangehöriger Gemeinden nicht zu melden sind. Sie oder er kann ferner anordnen, dass bei den Schnellmeldungen die gemäß Absatz 4 Satz 1 Nummer 6 und 7 anzugebenden Zahlen für bestimmte Wählergruppen und Listenvereinigungen einzeln zu melden sind.

(7) Die Wahlleiterin oder der Wahlleiter macht das vorläufige Wahlergebnis in geeigneter Weise bekannt.

(8) Bei allgemeinen Neuwahlen ermittelt das Amt für Statistik Berlin-Brandenburg die vorläufigen zahlenmäßigen Gesamtergebnisse zu den Kreistagen und Stadtverordnetenversammlungen kreisfreier Städte und gegebenenfalls zu den Vertretungen kreisangehöriger Gemeinden für das Land und macht sie in geeigneter Weise bekannt.

§ 71

Wahlniederschrift

(1) Über die Wahlhandlung und die Feststellung des Wahlergebnisses im Wahlbezirk wird von der Schriftführerin oder dem Schriftführer eine Wahlniederschrift nach einem gemäß § 93 aufgestellten Vordruckmuster aufgenommen und von allen anwesenden Mitgliedern des Wahlvorstands unterzeichnet. Beschlüsse nach § 52 Absatz 6, § 54 Absatz 1 Satz 2 und § 63 Absatz 3 sowie Beschlüsse über Bedenken, die bei der Wahlhandlung und bei der Ermittlung des Wahlergebnisses erhoben worden sind, sind in der Niederschrift zu vermerken. Dieser werden beigefügt:

1. die Zähllisten,
2. die Stimmzettel, über die der Wahlvorstand nach § 63 Absatz 3 besonders beschlossen hat und
3. Wahlscheine, über die der Wahlvorstand nach § 54 Absatz 1 Satz 2 besonders beschlossen hat.

(2) Ist das Ergebnis der Briefwahl in das Wahlergebnis des Wahlbezirks einbezogen worden, so wird zur Wahlniederschrift eine Ergänzung nach einem gemäß § 93 aufgestellten Vordruckmuster aufgenommen und von allen anwesenden Mitgliedern des Wahlvorstands unterzeichnet. Beschlüsse nach § 67 Absatz 2 sind in der Ergänzung zur Wahlniederschrift zu vermerken. Ihr werden beigefügt:

1. das in § 67 Absatz 2 Satz 4 bezeichnete Paket mit den zurückgewiesenen Wahlbriefen,
2. die Wahlscheine, über die der Wahlvorstand besonders beschlossen hat, ohne dass die Wahlbriefe zurückgewiesen wurden.

(3) Über die gesonderte Feststellung des Briefwahlergebnisses wird eine Wahlniederschrift nach einem gemäß § 93 aufgestellten Vordruckmuster aufgenommen und von allen anwesenden Mitgliedern des Briefwahlvorstands unterzeichnet. Beschlüsse nach § 68 Absatz 1 Satz 1 in Verbindung mit § 67 Absatz 2 sind in der Wahlniederschrift zu vermerken. Ihr werden beigefügt:

1. die Zähllisten,
2. das in § 68 Absatz 1 Satz 2 bezeichnete Paket mit den zurückgewiesenen Wahlbriefen,
3. die Wahlscheine, über die der Wahlvorstand besonders beschlossen hat, ohne dass die Wahlbriefe zurückgewiesen wurden sowie

4. die Stimmzettel, über die der Wahlvorstand nach § 63 Absatz 3 besonders beschlossen hat.

(4) Bei verbundenen Wahlen ist für jede Wahl eine gesonderte Wahlniederschrift anzufertigen. Die Wahlscheine, über die der Wahlvorstand besonders beschlossen hat, und das Paket mit den zurückgewiesenen Wahlbriefen sind der Wahlniederschrift über die Wahl der Vertretung beizufügen. Die in Satz 2 genannten Wahlunterlagen sind der Wahlniederschrift über die Wahl des Kreistages beizufügen, wenn die Wahlbehörde einheitliche Wahlscheine und Wahlbriefe für die Kreistagswahl und die Wahl der Vertretung der Gemeinde ausgestellt hat.

(5) Die Wahlvorsteherin oder der Wahlvorsteher übergibt die Wahlniederschrift mit den Anlagen unverzüglich der Wahlbehörde, die sie sofort der Wahlleiterin oder dem Wahlleiter der Gemeinde zuleitet. Die Wahlvorsteherin oder der Wahlvorsteher des nach § 66 Absatz 3 gebildeten Briefwahlvorstands übergibt der Wahlleiterin oder dem Wahlleiter, der die Briefwahlvorstände einberufen hat, die Unterlagen unmittelbar.

(6) Die Wahlleiterin oder der Wahlleiter der Gemeinde übersendet der Kreiswahlleiterin oder dem Kreiswahlleiter die Wahlniederschriften über die Wahl des Kreistages mit den Anlagen auf dem schnellsten Wege.

(7) Die Wahlniederschriften über die Gemeindewahlen verbleiben bei dem Amt, der amtsfreien Gemeinde oder der kreisfreien Stadt, die Wahlniederschrift über die Wahl des Kreistages beim Landkreis.

(8) Die Übersendung und den Verbleib der Wahlniederschriften über andere Wahlen regelt die zuständige Wahlleiterin oder der zuständige Wahlleiter.

(9) Die Wahlvorsteherinnen und Wahlvorsteher, Wahlleiterinnen und Wahlleiter, die Wahlbehörde und die Kreisverwaltung haben sicherzustellen, dass die Wahlniederschriften mit den Anlagen unbefugten Personen nicht zugänglich sind.

§ 72

Übergabe und Verwahrung von Wahlunterlagen

(1) Hat der Wahlvorstand seine Aufgaben erledigt, so verpackt die Wahlvorsteherin oder der Wahlvorsteher jeweils getrennt

1. die gültigen Stimmzettel und
2. die einbehaltenen Wahlscheine, soweit sie nicht der Wahlniederschrift beigelegt sind, versiegelt die einzelnen Pakete, versieht sie mit Inhaltsangabe und übergibt sie der Wahlbehörde. Die Wahlbehörde übergibt die in Satz 1 bezeichneten Wahlunterlagen der Wahl des Kreistages der Kreiswahlleiterin oder dem Kreiswahlleiter. Die Wahlvorsteherin oder der Wahlvorsteher eines nach § 66 Absatz 3 gebildeten Briefwahlvorstands übergibt die in Satz 1 bezeichneten Wahlunterlagen der Wahlleiterin oder dem Wahlleiter, die oder der den Briefwahlvorstand einberufen hat. Bei verbundenen Wahlen sind die Stimmzettel der einzelnen Wahlen getrennt zu halten. Bis zur Übergabe an die zuständige Stelle hat die Wahlvorsteherin oder der Wahlvorsteher sicherzustellen, dass die unter Satz 1 aufgeführten Unterlagen unbefugten Personen nicht zugänglich sind.

(2) Die zuständige Stelle verwahrt die Pakete, bis ihre Vernichtung zugelassen ist. Sie hat sicherzustellen, dass die Pakete unbefugten Personen nicht zugänglich sind.

(3) Die Wahlvorsteherin oder der Wahlvorsteher übergibt der Wahlbehörde das Wahlberechtigtenverzeichnis und die von ihr zur Verfügung gestellten Ausstattungsgegenstände sowie die einbehaltenen Wahlbenachrichtigungen.

(4) Fordert die zuständige Wahlleiterin oder der zuständige Wahlleiter nach § 75 Absatz 3 von der Wahlbehörde nur Teile eines Pakets der in Absatz 1 genannten Unterlagen an, so wird das Paket in Gegenwart von zwei Zeugen geöffnet und nach Entnahme der angeforderten Teile erneut versiegelt. Über den Vorgang ist eine Niederschrift anzufertigen.

§ 73

Feststellung des Wahlergebnisses der Wahl der Vertretung oder des Ortsbeirates in den Wahlkreisen und im Wahlgebiet

(1) Die Wahlleiterin oder der Wahlleiter prüft die Wahlniederschriften auf Vollständigkeit und Ordnungsmäßigkeit. Sie oder er stellt nach den Wahlniederschriften das endgültige Wahlergebnis für das Wahlgebiet in der Aufgliederung nach Wahlkreisen und Wahlbezirken einschließlich gesondert festgestellter Briefwahlergebnisse zusammen. Ergeben sich aus der Wahlniederschrift oder aus sonstigen Gründen Bedenken gegen die Ordnungsmäßigkeit des Wahlgeschäfts, so klärt sie die Wahlleiterin oder der Wahlleiter soweit wie möglich auf. Sie oder er erstellt die für die Sitzverteilung (§§ 48 und 49 des Brandenburgischen Kommunalwahlgesetzes) erforderlichen Berechnungen.

(2) Nach Berichterstattung durch die Wahlleiterin oder den Wahlleiter ermittelt der Wahlausschuss das Gesamtergebnis der Wahl. Er stellt unter Berücksichtigung der §§ 47 bis 49 des Brandenburgischen Kommunalwahlgesetzes sowie des § 60 Absatz 1, 2 und 5 des Brandenburgischen Kommunalwahlgesetzes fest:

1. die Zahl der wahlberechtigten Personen,
2. die Zahl der wählenden Personen,
3. die Zahl der ungültigen Stimmzettel,
4. die Zahl der gültigen Stimmen,
5. die Verteilung der gültigen Stimmen auf die Wahlvorschläge und die Bewerbenden,
6. die Verteilung der Sitze auf die Wahlvorschläge und die Bewerbenden und
7. die Ersatzpersonen und ihre Reihenfolge.

§ 61 Absatz 2 findet sinngemäß Anwendung.

(3) Ist eine Losentscheidung erforderlich, so bestimmt der Wahlausschuss eines seiner Mitglieder zur Herstellung des Loses. Die Bewerbenden und die Wahlleiterin oder der Wahlleiter dürfen bei der Herstellung des Loses nicht anwesend sein. Bei der Ziehung des Loses durch die Wahlleiterin oder den Wahlleiter dürfen zwar die Bewerbenden, jedoch nicht die Person, die das Los hergestellt hat, anwesend sein. Die Entscheidung durch das Los ist Bestandteil des Wahlverfahrens.

(4) Die Feststellungen des Wahlausschusses nach Absatz 2 verkündet die Wahlleiterin oder der Wahlleiter unverzüglich.

(5) Der Wahlausschuss ist berechtigt, rechnerische Feststellungen des Wahlvorstands und fehlerhafte Zuordnungen gültig abgegebener Stimmen zu berichtigen sowie über die Gültigkeit abgegebener Stimmen abweichend zu beschließen. Ungeklärte Bedenken werden in der Sitzungsniederschrift vermerkt.

(6) Über die Feststellung des Wahlergebnisses wird eine Sitzungsniederschrift nach einem gemäß § 93 aufgestellten Vordruckmuster angefertigt. Der Niederschrift werden die Zusammenstellungen über das Wahlergebnis (Absatz 1 Satz 2) und die Berechnungen über die Sitzverteilung (Absatz 1 Satz 4) beigelegt. Die Wahlleiterin oder der Wahlleiter der kreisangehörigen Gemeinde übersendet der Kreiswahlleitung unverzüglich eine Ausfertigung der Niederschrift.

(7) Die Wahlleiterin oder der Wahlleiter benachrichtigt die gewählten Bewerbenden durch Zustellung und weist sie auf § 51 des Brandenburgischen Kommunalwahlgesetzes hin.

(8) Die Wahlleiterin oder der Wahlleiter macht das Wahlergebnis mit den in Absatz 2 Satz 2 bezeichneten Angaben öffentlich bekannt. Er übersendet der für das Wahlgebiet zuständigen Aufsichtsbehörde eine Ausfertigung seiner Bekanntmachung.

(9) Die Kreiswahlleiterinnen und Kreiswahlleiter sowie die Wahlleiterinnen und die Wahlleiter der kreisfreien Städte fertigen jeweils eine Hauptzusammenstellung über das Ergebnis der Wahl des Kreistages oder der Stadtverordnetenversammlung, gegliedert nach Wahlkreisen und Wahlbezirken, an. Die Landeswahlleiterin oder der Landeswahlleiter kann anordnen, dass die Kreiswahlleiterinnen und Kreiswahlleiter auch jeweils eine Hauptzusammenstellung über die Ergebnisse der Wahlen zu den Vertretungen kreisangehöriger Gemeinden anfertigen. Die Hauptzusammenstellungen sind der Landeswahlleitung unverzüglich zu übersenden. Inhalt und Form der in den Sätzen 1 und 2 bezeichneten Hauptzusammenstellungen bestimmt die Landeswahlleiterin oder der Landeswahlleiter.

§ 74

Feststellung des Wahlergebnisses der Wahl der Bürgermeisterin oder des Bürgermeisters oder der Wahl der Ortsvorsteherin oder des Ortsvorstehers im Wahlgebiet

(1) Die Wahlleiterin oder der Wahlleiter stellt nach den Wahlniederschriften das endgültige Wahlergebnis für das Wahlgebiet in der Aufgliederung nach Wahlbezirken einschließlich gesondert festgestellter Briefwahlergebnisse zusammen; im Übrigen gilt § 73 Absatz 1 Satz 1 und 3 entsprechend.

(2) Nach Berichterstattung durch die Wahlleiterin oder den Wahlleiter ermittelt der Wahlausschuss das Gesamtergebnis der Wahl oder Stichwahl. Er stellt unter Berücksichtigung der §§ 72 und 77 des Brandenburgischen Kommunalwahlgesetzes insbesondere fest:

1. die Zahl der wahlberechtigten Personen,
2. die Zahl der wählenden Personen,
3. die Zahl der ungültigen Stimmen,
4. die Zahl der gültigen Stimmen,
5. die Zahl der auf jede Bewerbende und jeden Bewerbenden abgegebenen gültigen Stimmen, in dem Fall des § 72 Absatz 3 Satz 1 des Brandenburgischen Kommunalwahlgesetzes die Zahl der gültigen „Ja“-Stimmen und die Zahl der gültigen „Nein“-Stimmen,
6. den Namen der oder des gewählten Bewerbenden, wenn eine Bewerbende oder ein Bewerbender die erforderliche Mehrheit (§ 72 Absatz 2 Satz 1 des Brandenburgischen Kommunalwahlgesetzes) erreicht hat,
7. die Namen der Bewerbenden, die gemäß § 72 Absatz 2 und 3 des Brandenburgischen Kommunalwahlgesetzes für die Stichwahl zugelassen sind, wenn mindestens

zwei Bewerbende an der Wahl teilgenommen haben sowie keine Bewerbende und kein Bewerbender die nach § 72 Absatz 2 Satz 1 des Brandenburgischen Kommunalwahlgesetzes erforderliche Mehrheit erreicht hat,

8. dass die Vertretung der Gemeinde die Bürgermeisterin oder den Bürgermeister oder die Ortsvorsteherin oder den Ortsvorsteher wählt, wenn nur eine Bewerbende oder nur ein Bewerbender an der Wahl oder Stichwahl teilgenommen hat und diese oder dieser die nach § 72 Absatz 2 Satz 1 des Brandenburgischen Kommunalwahlgesetzes erforderliche Mehrheit verfehlt hat.

Etwaige weitere Feststellungen nach § 77 des Brandenburgischen Kommunalwahlgesetzes bleiben unberührt.

(3) Die Feststellungen des Wahlausschusses nach Absatz 2 verkündet die Wahlleiterin oder der Wahlleiter unverzüglich.

(4) § 73 Absatz 3, 5 und 9 Satz 2 bis 4 gilt entsprechend.

(5) Über die Feststellung des Wahlergebnisses wird eine Sitzungsniederschrift nach einem gemäß § 93 aufgestellten Vordruckmuster angefertigt. Der Niederschrift werden die Zusammenstellungen über das Wahlergebnis (Absatz 1 Satz 1) beigelegt; § 73 Absatz 6 Satz 3 gilt entsprechend.

(6) Die Wahlleiterin oder der Wahlleiter benachrichtigt die zur Bürgermeisterin oder zum Bürgermeister oder zur Ortsvorsteherin oder zum Ortsvorsteher gewählte Person über ihre Wahl durch Zustellung und fordert sie gleichzeitig auf, binnen einer Woche schriftlich zu erklären, ob sie die Wahl annimmt. Dabei ist darauf hinzuweisen, dass die Wahl als abgelehnt gilt, wenn innerhalb der Frist die Annahme der Wahl nicht schriftlich erklärt wird, und dass die Wahl nur vorbehaltlos angenommen werden kann. Die Wahlleiterin oder der Wahlleiter vermerkt auf der Annahmeerklärung den Tag des Eingangs und teilt der gewählten Person sofort den Beginn der Amtszeit schriftlich mit, wenn diese die Wahl ordnungsgemäß angenommen hat.

(7) Die Wahlleiterin oder der Wahlleiter macht das Wahlergebnis mit den in Absatz 2 Satz 2 bezeichneten Angaben öffentlich bekannt. Er übersendet der für das Wahlgebiet zuständigen Aufsichtsbehörde eine Ausfertigung seiner Bekanntmachung.

§ 75

Überprüfung der Wahl durch die Wahlleiterin oder den Wahlleiter

(1) Die Wahlleiterin oder der Wahlleiter prüft, ob die Wahl nach den Vorschriften des Brandenburgischen Kommunalwahlgesetzes und dieser Verordnung durchgeführt worden ist. Nach dem Ergebnis der Prüfung entscheidet sie oder er, ob Einspruch gegen die Wahl einzulegen ist (§ 55 Absatz 1 und 2 des Brandenburgischen Kommunalwahlgesetzes).

(2) Ergeben sich bei der Prüfung nach Absatz 1 Satz 1 für die Wahlleiterin oder den Wahlleiter einer kreisangehörigen Gemeinde Beanstandungen oder Bedenken hinsichtlich der ordnungsgemäßen Durchführung der Wahl des Kreistages, so unterrichtet sie oder er unverzüglich die Kreiswahlleiterin oder den Kreiswahlleiter.

(3) Auf Anforderung haben die Wahlbehörden den Wahlleiterinnen und Wahlleitern die bei ihnen vorhandenen Wahlunterlagen zu überlassen. Die Kreiswahlleiterin oder der Kreiswahlleiter kann die Wahlunterlagen der Wahlleiterinnen und Wahlleiter der Gemeinden und der Wahlausschüsse der Gemeinden der zum Landkreis gehörenden Ämter und Gemeinden jederzeit zur Einsichtnahme anfordern.

(4) Die Absätze 2 und 3 gelten für andere Wahlen entsprechend.

Abschnitt 4

Nachwahl, Wiederholungswahl und Nachholungswahl sowie einzelne Neuwahl

§ 76

Nachwahl

(1) Sobald feststeht, dass

1. die Anzahl der Bewerbenden in keinem Fall ausreicht, um mindestens die Hälfte der vorgesehenen Sitze zu besetzen (§ 37 Absatz 8 des Brandenburgischen Kommunalwahlgesetzes),
2. in einem Wahlkreis kein Wahlvorschlag zur Wahl steht oder
3. in einem Wahlgebiet, in einem Wahlkreis oder in einem Wahlbezirk die Wahl infolge höherer Gewalt oder aus sonstigem Grunde nicht durchgeführt werden kann,

sagt die Wahlleiterin oder der Wahlleiter die Wahl ab. Sie oder er unterrichtet unverzüglich die für das Wahlgebiet zuständige Aufsichtsbehörde.

(2) Die Wahlleiterin oder der Wahlleiter macht die Absage der Wahl mit dem Hinweis öffentlich bekannt, dass zu einem späteren Zeitpunkt eine Nachwahl stattfinden wird.

(3) Die Aufsichtsbehörde bestimmt rechtzeitig den Tag der Nachwahl, teilt ihn der zuständigen Wahlleiterin oder dem zuständigen Wahlleiter mit und unterrichtet die Landeswahlleitung. Abweichend von Satz 1 bestimmt die Wahlleiterin oder der Wahlleiter bei Ortsteilwahlen den Tag der Nachwahl und teilt ihn der Aufsichtsbehörde mit.

(4) Die Wahlleiterin oder der Wahlleiter macht den Tag der Nachwahl und die Wahlzeit unverzüglich öffentlich bekannt.

(5) Bei der Nachwahl wird

1. in den für die Hauptwahl bestimmten Wahlkreisen, Wahlbezirken und Wahllokalen sowie
2. vor den für die Hauptwahl gebildeten Wahlvorständen

gewählt.

(6) Findet die Nachwahl statt, weil die Wahl infolge höherer Gewalt oder aus sonstigem Grunde nicht durchgeführt werden konnte (Absatz 1 Nummer 3), so behalten die für die Hauptwahl erteilten Wahlscheine für die Nachwahl Gültigkeit. Neue Wahlscheine dürfen nur von den Wahlbehörden der Gemeinden, in denen die Nachwahl stattfindet, ausgestellt werden.

§ 77

Wiederholungswahl

(1) Sobald feststeht, dass eine Wiederholungswahl stattfinden muss, unterrichtet die Wahlleiterin oder der Wahlleiter die für das Wahlgebiet zuständige Aufsichtsbehörde.

(2) Die Aufsichtsbehörde bestimmt rechtzeitig den Tag der Wiederholungswahl und, wenn die Wahl der Bürgermeisterin oder des Bürgermeisters wiederholt werden muss, den Tag einer etwaigen Stichwahl, sowie die für ihre Vorbereitung maßgeblichen Fristen und Termine; sie teilt ihre Entscheidung unverzüglich der Wahlleiterin oder dem Wahlleiter mit und unterrichtet die Landeswahlleitung. Abweichend von Satz 1 bestimmt bei Ortsteilwahlen die Wahlleiterin oder der Wahlleiter den Tag der Wiederholungswahl und, wenn die Wahl der Ortsvorsteherin oder des Ortsvorstehers wiederholt werden muss, den Tag der etwaigen Stichwahl

sowie die für ihre Vorbereitung maßgeblichen Fristen und Termine; sie oder er teilt dieses unverzüglich der Aufsichtsbehörde mit.

(3) Die Wahlleiterin oder der Wahlleiter macht den Tag der Wiederholungswahl und, wenn die Wahl der Bürgermeisterin oder des Bürgermeisters oder die Wahl der Ortsvorsteherin oder des Ortsvorstehers wiederholt werden muss, den Tag einer etwaigen Stichwahl, die Wahlzeit sowie die für die Vorbereitung der Wahl maßgeblichen Fristen und Termine unverzüglich öffentlich bekannt.

(4) Findet die Wiederholungswahl vor Ablauf von sechs Monaten nach der Hauptwahl statt, so ist das Verfahren nur insoweit zu erneuern, als dass es nach der Entscheidung im Wahlprüfungsverfahren sowie nach § 53 und § 72 Absatz 4 des Brandenburgischen Kommunalwahlgesetzes erforderlich ist. Dabei gelten folgende Regelungen:

1. Wird die Wahl nur in einzelnen Wahlkreisen oder Wahlbezirken wiederholt, so darf die Abgrenzung dieser Wahlkreise und Wahlbezirke nicht geändert werden. Auch sonst soll die Wahl vorbehaltlich der Wahlprüfungsentscheidung möglichst in denselben Wahlkreisen und Wahlbezirken wie bei der Hauptwahl wiederholt werden.
2. Wahlvorstände können neu gebildet und Wahllokale neu bestimmt werden.
3. Wahlberechtigte Personen, die seit der Hauptwahl ihr Wahlrecht verloren haben, werden im Wahlberechtigtenverzeichnis gestrichen. Wahlberechtigte Personen, die für die Hauptwahl einen Wahlschein erhalten haben, können nur dann an der Wahl teilnehmen, wenn sie ihren Wahlschein in einem Wahlbezirk abgegeben haben, in dem die Wahl wiederholt wird und ihr Wahlbrief in das Wahlergebnis eines von der Wiederholungswahl betroffenen Wahlbezirks einbezogen worden war.
4. Wahlscheine dürfen nur für das Gebiet, in dem die Wiederholungswahl stattfindet, erteilt werden. Wird die Wiederholungswahl nur in einem Teil des Wahlgebiets durchgeführt, so erhalten wahlberechtigte Personen, die bei der Hauptwahl in einem zu diesem Gebietsteil gehörenden Wahlbezirk mit Wahlschein gewählt haben, auf Antrag ihren Wahlschein mit Gültigkeitsvermerk für die Wiederholungswahl zurück, wenn sie inzwischen aus dem Gebiet der Wiederholungswahl verzogen sind und ihr Wahlrecht weiterhin besteht. Dies gilt auch für wahlberechtigte Personen, deren briefliche Stimmabgabe bei der Hauptwahl in das Wahlergebnis eines Wahlbezirks einbezogen worden ist, in dem die Wiederholungswahl stattfindet. Den nach Satz 3 maßgeblichen Wahlbezirk macht die Wahlleiterin oder der Wahlleiter öffentlich bekannt.
5. Wahlvorschläge können nur dann neu eingereicht oder geändert werden, wenn sich dies aus der Wahlprüfungsentscheidung ergibt oder wenn eine Bewerbende oder ein Bewerbender verstorben oder nicht mehr wählbar ist oder wenn eine Wiederholungswahl nach § 72 Absatz 4 des Brandenburgischen Kommunalwahlgesetzes stattfinden muss.

(5) Die Wahlleiterin oder der Wahlleiter unterrichtet die Aufsichtsbehörde und, soweit es sich nicht um eine Ortsteilwahl handelt, die Landeswahlleitung über das Ergebnis der Wiederholungswahl.

§ 78 **Nachholungswahl**

(1) Stirbt bei der Wahl der Bürgermeisterin oder des Bürgermeisters oder der Wahl der Ortsvorsteherin oder des Ortsvorstehers eine Bewerbende oder ein Bewerbender nach der Zulassung der Wahlvorschläge, aber noch vor der Wahl, so findet die Wahl nicht statt (§ 71

Absatz 1 des Brandenburgischen Kommunalwahlgesetzes); die Wahlleiterin oder der Wahlleiter hat die Wahl abzusagen und bekannt zu geben, dass eine Nachholungswahl stattfinden wird.

(2) Die Aufsichtsbehörde bestimmt unverzüglich den Tag der Nachholungswahl und den Zeitpunkt, bis zu dem anstelle der oder des verstorbenen Bewerbenden eine andere Bewerbende oder ein anderer Bewerbender benannt werden kann; sie teilt ihre Entscheidung sofort der Wahlleiterin oder dem Wahlleiter mit. Abweichend von Satz 1 bestimmt die Wahlleiterin oder der Wahlleiter bei Ortsteilwahlen den Tag der Nachholungswahl und den Zeitpunkt, bis zu dem anstelle der oder des verstorbenen Bewerbenden eine andere Bewerbende oder ein anderer Bewerbender benannt werden kann; sie oder er teilt die Entscheidung sofort der Aufsichtsbehörde mit. Die Wahlleiterin oder der Wahlleiter macht die Entscheidung nach den Sätzen 1 oder 2 öffentlich bekannt.

(3) Im Übrigen ist bei der Nachholungswahl von den für die Hauptwahl aufgestellten Wahlberechtigten-verzeichnissen, den bei der Hauptwahl zugelassenen Wahlvorschlägen und den für die Hauptwahl bestimmten Wahlbezirken auszugehen; die Möglichkeit nach § 71 Absatz 2 des Brandenburgischen Kommunalwahlgesetzes bleibt unberührt. Für das Verfahren bei der Nachholungswahl gelten die allgemeinen Bestimmungen.

(4) Die Wahlleiterin oder der Wahlleiter unterrichtet die Aufsichtsbehörde und im Falle einer Wahl der Bürgermeisterin oder des Bürgermeisters auch die Landeswahlleitung über das Ergebnis der Nachholungswahl.

§ 79

Einzelne Neuwahl

(1) Die Aufsichtsbehörde bestimmt rechtzeitig den Tag der einzelnen Neuwahl, teilt ihn der zuständigen Wahlleiterin oder dem zuständigen Wahlleiter mit und unterrichtet die Landeswahlleitung. Abweichend von Satz 1 bestimmt bei Ortsteilwahlen die Wahlleiterin oder der Wahlleiter den Tag der einzelnen Neuwahl und teilt ihn der Aufsichtsbehörde mit.

(2) Die Wahlleiterin oder der Wahlleiter macht den Tag der einzelnen Neuwahl und die Wahlzeit unverzüglich öffentlich bekannt.

(3) Die vom Landeswahlausschuss vor den allgemeinen Neuwahlen nach § 29 Absatz 4 Satz 2 des Brandenburgischen Kommunalwahlgesetzes getroffene Feststellung über die Anerkennung als Partei gilt, wenn sie nicht widerrufen wird, auch für eine einzelne Neuwahl nach § 54 Absatz 1 oder 3 des Brandenburgischen Kommunalwahlgesetzes. Für den Widerruf der nach § 29 Absatz 4 Satz 2 des Brandenburgischen Kommunalwahlgesetzes getroffenen Feststellung finden die Verfahrensvorschriften des § 34 sinngemäß Anwendung. Neue Wahlanzeigen sind zulässig.

(4) § 31 Absatz 4 gilt mit der Maßgabe, dass der Wahlausschuss auch die Feststellung nach § 29 Absatz 4 Satz 1 Nummer 2 des Brandenburgischen Kommunalwahlgesetzes trifft, welche Parteien oder politischen Vereinigungen am Tage der Bekanntmachung des Wahltages auf Grund eines zurechenbaren Wahlvorschlags mit mindestens einer oder einem im Land gewählten Abgeordneten im Landtag oder im Deutschen Bundestag vertreten sind.

(5) Die Wahlleiterin oder der Wahlleiter unterrichtet die Aufsichtsbehörde und, soweit es sich nicht um eine Ortsteilwahl handelt, die Landeswahlleitung über das Ergebnis der einzelnen Neuwahl.

Abschnitt 5

Berufung von Ersatzpersonen, Ausscheiden von Ersatzpersonen

§ 80

Berufung von Ersatzpersonen

(1) Die Wahlleiterin oder der Wahlleiter benachrichtigt die Ersatzperson, auf die ein Sitz übergegangen ist, durch Zustellung und weist sie auf § 51 des Brandenburgischen Kommunalwahlgesetzes hin. Sie oder er teilt dies der oder dem Vorsitzenden der Vertretung unverzüglich mit und macht öffentlich bekannt, auf welche Ersatzperson der Sitz übergegangen ist.

(2) Ist beim Freiwerden eines Sitzes für die nächste Ersatzperson die Voraussetzung nach § 60 Absatz 4 des Brandenburgischen Kommunalwahlgesetzes gegeben und ihr Ausscheiden noch nicht nach § 61 Absatz 4 des Brandenburgischen Kommunalwahlgesetzes festgestellt, so ist ihr vor der Feststellung des Sitzübergangs Gelegenheit zu geben, sich innerhalb einer angemessenen Frist zu äußern.

(3) Bleibt ein Sitz nach den Vorschriften des Brandenburgischen Kommunalwahlgesetzes unbesetzt, so teilt die Wahlleiterin oder der Wahlleiter dies der oder dem Vorsitzenden der Vertretung mit und macht es öffentlich bekannt.

§ 81

Ausscheiden von Ersatzpersonen

(1) Eine nicht gewählte Bewerbende oder ein nicht gewählter Bewerbender verliert seine Anwartschaft als Ersatzperson, wenn

1. sie oder er auf die ihr oder ihm als Ersatzperson zustehenden Rechte verzichtet hat (§ 61 Absatz 2 des Brandenburgischen Kommunalwahlgesetzes),
2. sie oder er als Ersatzperson berufen worden ist und die Annahme des Mandats ablehnt (§ 61 Absatz 1 des Brandenburgischen Kommunalwahlgesetzes),
3. sie oder er die Wählbarkeit verliert oder ihr Fehlen zurzeit der Wahl nachträglich festgestellt wird (§ 61 Absatz 3 Satz 1 des Brandenburgischen Kommunalwahlgesetzes),
4. sie oder er nach der Wahl aus der Partei ausgeschieden oder ausgeschlossen worden ist und die Partei das Ausscheiden oder den Ausschluss vor dem Freiwerden des Sitzes der Wahlleiterin oder dem Wahlleiter schriftlich mitgeteilt hat (§ 60 Absatz 4 des Brandenburgischen Kommunalwahlgesetzes) oder
5. durch die Berichtigung des Wahlergebnisses oder dessen Neufeststellung festgestellt wird, dass die Partei, politische Vereinigung oder Wählergruppe, für die sie oder er bei der Wahl angetreten ist, keinen Sitz erhalten hat (§ 61 Absatz 3 Satz 2 des Brandenburgischen Kommunalwahlgesetzes).

Verlustgründe nach anderen gesetzlichen Vorschriften bleiben unberührt. Soll der Verlust der Anwartschaft als Ersatzperson nach Satz 1 Nummer 3 festgestellt werden, ist der betroffenen Person vor der Feststellung Gelegenheit zu geben, sich innerhalb einer angemessenen Frist zu äußern.

(2) Die Wahlleiterin oder der Wahlleiter benachrichtigt die ausgeschiedene Ersatzperson durch Zustellung. Sie oder er teilt das Ausscheiden der oder dem Vorsitzenden der Vertretung unverzüglich mit und macht es öffentlich bekannt.

Abschnitt 6

Allgemeine Vorschriften

§ 82

Kreisfreie Städte

Für die kreisfreien Städte gelten die Vorschriften für Wahlen in kreisangehörigen Gemeinden sinngemäß. Sind bei den Gemeindewahlen bestimmte Aufgaben vom Landkreis wahrzunehmen, so führen die kreisfreien Städte diese selbst durch, soweit sich nicht aus dem Brandenburgischen Kommunalwahlgesetz oder dieser Verordnung ausdrücklich etwas anderes ergibt.

§ 83

Bekanntmachungen

(1) Die Landeswahlleiterin oder der Landeswahlleiter veröffentlicht ihre oder seine Bekanntmachungen im Amtsblatt für Brandenburg.

(2) Die Wahlleiterin oder der Wahlleiter der Gemeinde und die Kreiswahlleiterin oder der Kreiswahlleiter veröffentlichen ihre Bekanntmachungen in der für die Gemeinde oder für den Landkreis üblichen Form. Soweit danach die Bekanntmachungen durch Aushang erfolgen, beträgt die Aushangfrist eine Woche. Neben der Veröffentlichung in ortsüblicher Form sollen die Bekanntmachungen der Wahlleiterin oder des Wahlleiters der Gemeinde durch Aushang oder Plakatschlag an möglichst vielen dem Verkehr zugänglichen Stellen des betreffenden Wahlgebiets bekannt gegeben werden.

(3) Die Wahlbehörde veröffentlicht ihre Bekanntmachungen in der für das Amt oder die amtsfreie Gemeinde üblichen Form. Absatz 2 Satz 2 und 3 gilt entsprechend.

(4) Wird durch die Bekanntmachung eine Frist in Lauf gesetzt, so beginnt die Frist

1. bei Bekanntmachungen, die mindestens auch durch amtliche Bekanntmachungsblätter oder mindestens einmal monatlich erscheinende periodische Druckwerke im Sinne des § 1 Absatz 3 Satz 1 der Bekanntmachungsverordnung vom 1. Dezember 2000 (GVBl. II S. 435), die zuletzt durch die Verordnung vom 12. Januar 2022 (GVBl. II Nr. 2) geändert worden ist, oder nach Maßgabe des § 5a der Bekanntmachungsverordnung im Internet veröffentlicht werden, mit dem auf das Erscheinen folgenden Tag,
2. bei Bekanntmachungen, die ausschließlich durch Aushang erfolgen, mit dem achten Tag, der auf das Aushängen der Bekanntmachung folgt.

(5) Muss die Bekanntmachung bis zu einem bestimmten Tag bewirkt sein, so genügt es, wenn

1. bei Bekanntmachungen, die mindestens auch durch amtliche Bekanntmachungsblätter oder mindestens einmal monatlich erscheinende periodische Druckwerke im Sinne des § 1 Absatz 3 Satz 1 der Bekanntmachungsverordnung oder nach Maßgabe des § 5a der Bekanntmachungsverordnung im Internet veröffentlicht werden, die Veröffentlichung an dem Tag erscheint, an dem die Bekanntmachung spätestens bewirkt sein muss,
2. bei Bekanntmachungen, die ausschließlich durch Aushang erfolgen, der Aushang an dem Tag beginnt, an dem die Bekanntmachung spätestens bewirkt sein muss.

(6) Ist eine vereinfachte Bekanntmachung zulässig, so genügt bei Bekanntmachungen der Landeswahlleiterin oder des Landeswahlleiters ein Aushang am oder im Eingang des Sitzungsgebäudes, bei Bekanntmachungen der Kreiswahlleiterin oder des Kreiswahlleiters ein Aushang am oder im Eingang des Hauptgebäudes der Kreisverwaltung und bei

Bekanntmachungen der Wahlbehörde und der Wahlleiterin oder des Wahlleiters der Gemeinde ein Aushang am oder im Eingang des Hauptgebäudes der Wahlbehörde.

(7) In den Fällen, in denen das Amt Aufgaben der amtsangehörigen Gemeinde nach § 14 des Brandenburgischen Kommunalwahlgesetzes wahrnimmt, werden die Bekanntmachungen veröffentlicht

1. in der für das Amt üblichen Form oder
2. in der für die übertragende Gemeinde üblichen Form; in diesem Fall ist in der für das Amt üblichen Form auf die Veröffentlichung in der Gemeinde hinzuweisen.

Im Übrigen gelten die Absätze 2 bis 6 entsprechend.

§ 84

Sorbische/wendische Sprache

Im Siedlungsgebiet der Sorben/Wenden hat die Wahlbehörde zu sichern, dass ihre Wahlbekanntmachungen (§§ 18 und 42) sowie die Kenntlichmachung der Wahllokale auch in sorbischer/wendischer Sprache erfolgen. In diesem Gebiet hat die Wahlleiterin oder der Wahlleiter im Zusammenwirken mit den Vertreterinnen und Vertretern der Sorben/Wenden zu prüfen, ob die betreffende Wahlbehörde hinsichtlich der Durchführung der Wahl sowie der Wahlhandlung weitere Hinweise in sorbischer/wendischer Sprache geben soll.

§ 85

Zustellungen

Zustellungen werden nach den Vorschriften des Verwaltungszustellungsgesetzes für das Land Brandenburg in der jeweils geltenden Fassung vorgenommen.

§ 86

Beschaffung von Stimmzetteln, Umschlägen für die Briefwahl sowie Vordrucken

(1) Die Wahlleiterin oder der Wahlleiter der Gemeinde beschafft für die Gemeindewahlen, die Kreiswahlleiterin oder der Kreiswahlleiter für die Kreiswahlen

1. die Stimmzettel,
2. die Umschläge für die Briefwahl,
3. die Vordrucke für die Einreichung der Wahlvorschläge,
4. die Vordrucke für die Unterschriftenlisten,
5. die Vordrucke für die Zustimmungserklärungen der vorgeschlagenen Bewerbenden,
6. die Vordrucke für die Bescheinigungen der Wählbarkeit der vorgeschlagenen Bewerbenden,
7. die Vordrucke für die Versicherungen an Eides statt nach § 28 Absatz 7 Satz 2 und § 70 Absatz 4 Satz 2 des Brandenburgischen Kommunalwahlgesetzes sowie
8. die Vordrucke für die Niederschriften über die Bestimmung der Bewerbenden der Wahlvorschläge.

(2) Werden für die Gemeinde- und Kreistagswahlen einheitliche Umschläge für die Briefwahl ausgegeben, so beschafft die Wahlleiterin oder der Wahlleiter der Gemeinde diese Umschläge.

(3) Die Landeswahlleiterin oder der Landeswahlleiter beschafft die Formblätter für die Hauptzusammenstellungen.

(4) Die Wahlbehörde beschafft die für die Wahlvorstände erforderlichen Vordrucke. Sonstige Vordrucke beschafft diejenige Stelle, die sie benötigt. Die Kreiswahlleiterin oder der Kreiswahlleiter kann für die Wahlleiterinnen und Wahlleiter sowie die Wahlbehörden, die dem Landkreis zugeordnet sind, auf Kosten dieser Gemeinden die Beschaffung der Vordrucke übernehmen.

(5) Für die Beschaffung und Gestaltung der Wahlvordrucke kann die Landeswahlleiterin oder der Landeswahlleiter im Rahmen des § 19 des Brandenburgischen Kommunalwahlgesetzes besondere Regelungen treffen.

§ 87

Hilfskräfte

(1) Den Wahlausschüssen und den Wahlvorständen sind die für ihre Tätigkeit erforderlichen Hilfskräfte zur Verfügung zu stellen. Für Hilfskräfte und Hilfsmittel der Wahlausschüsse sorgen die Wahlleiterinnen und Wahlleiter, für Hilfskräfte und Hilfsmittel der Wahlvorstände die Wahlbehörden. Die Wahlleitung, die Wahlvorsteherin oder der Wahlvorsteher weist jede Hilfskraft auf ihre Verpflichtung zur Verschwiegenheit über die ihr bei ihrer Tätigkeit bekannt gewordenen Angelegenheiten hin.

(2) Die Hilfskräfte nach Absatz 1 können auch bei der Ermittlung des Wahlergebnisses sowie bei der Erstellung der Wahlniederschriften mitwirken.

§ 88

Wahlstatistische Auszählungen

(1) Die Landeswahlleiterin oder der Landeswahlleiter teilt den Wahlleiterinnen und Wahlleitern mit, für welche Wahlbezirke ihres Wahlgebiets sie oder er auf Grund des § 95 Absatz 2 des Brandenburgischen Kommunalwahlgesetzes wahlstatistische Auszählungen angeordnet hat. Die Wahlleiterinnen und Wahlleiter unterrichten die Wahlbehörden, zu denen diese Wahlbezirke gehören. Die Wahlbehörden setzen die zuständigen Wahlvorstände in Kenntnis.

(2) Wahlstatistische Auszählungen dürfen, soweit sie nicht nach § 95 Absatz 2 des Brandenburgischen Kommunalwahlgesetzes angeordnet sind, nur mit Zustimmung der Landeswahlleiterin oder des Landeswahlleiters durchgeführt werden.

(3) Die Wahlbezirke müssen so ausgewählt und die wahlstatistischen Auszählungen so durchgeführt werden, dass das Wahlgeheimnis gewahrt ist. Auf den Stimmzetteln können für wahlstatistische Auszählungen Unterscheidungsbezeichnungen nach Geschlecht und Geburtsjahresgruppen aufgedruckt werden; die Ausgabe oder Verwendung von mit Unterscheidungsbezeichnungen gekennzeichneten Stimmzetteln bei der Briefwahl ist unzulässig. Durch die wahlstatistischen Auszählungen darf die Feststellung des Wahlergebnisses im Wahlbezirk nicht verzögert werden. Das Wahlberechtigtenverzeichnis und die Stimmzettel des Wahlbezirks stehen der für die wahlstatistische Auszählung zuständigen Stelle nur so lange zur Verfügung, wie es die wahlstatistische Aufbereitung erfordert. Bei wahlstatistischen Auszählungen dürfen Wahlberechtigtenverzeichnisse und mit Unterscheidungsbezeichnungen gekennzeichnete Stimmzettel nicht zusammengeführt werden. Im Übrigen sind die Stimmzettel nach den §§ 71 und 72 zu behandeln.

(4) Die Veröffentlichung von Ergebnissen der wahlstatistischen Auszählungen auf Grund des § 95 Absatz 2 des Brandenburgischen Kommunalwahlgesetzes ist der Landeswahlleiterin oder dem Landeswahlleiter vorbehalten. Sie oder er kann den Gemeinden und Landkreisen

die Ergebnisse zu eigener Veröffentlichung überlassen. Die Ergebnisse einzelner Wahlbezirke dürfen nicht bekannt gegeben werden.

§ 89

Sicherung der Wahlunterlagen

(1) Wahlunterlagen sind so zu verwahren, dass sie gegen Einsichtnahme durch unbefugte Personen geschützt sind. Dies gilt insbesondere für

1. die Wahlberechtigtenverzeichnisse,
2. die Wahlscheinverzeichnisse,
3. die besonderen Verzeichnisse nach § 27 Absatz 3 und § 28 Absatz 3 Satz 1,
4. die Formblätter mit Unterstützungsunterschriften für Wahlvorschläge,
5. die einbehaltenen Wahlbenachrichtigungen und
6. die Unterschriftsbogen für Bürgerbegehren zur Abberufung der Bürgermeisterin, des Bürgermeisters, der Ortsvorsteherin oder des Ortsvorstehers.

(2) Auskünfte aus Wahlberechtigtenverzeichnissen, Wahlscheinverzeichnissen und Verzeichnissen nach § 27 Absatz 3 und § 28 Absatz 3 Satz 1 dürfen nur Behörden, Gerichten und sonstigen amtlichen Stellen in der Bundesrepublik Deutschland und nur dann erteilt werden, wenn dem Auskunftersuchen ein berechtigtes Interesse im Zusammenhang mit der Wahl zugrunde liegt. Ein solcher Anlass liegt insbesondere bei Verdacht von Wahlstraftaten, Wahlprüfungsangelegenheiten und wahlstatistischen Arbeiten vor.

(3) Mitglieder von Wahlorganen, Amtsträgerinnen und Amtsträger sowie für den öffentlichen Dienst besonders Verpflichtete dürfen Auskünfte über Unterstützungsunterschriften für Wahlvorschläge oder für ein Bürgerbegehren zur Abberufung der Bürgermeisterin, des Bürgermeisters, der Ortsvorsteherin oder des Ortsvorstehers nur Behörden, Gerichten und sonstigen amtlichen Stellen in der Bundesrepublik Deutschland und nur dann erteilen, wenn die Auskunft zur Durchführung der Wahl oder eines Wahlprüfungsverfahrens oder zur Aufklärung des Verdachts einer Wahlstraftat erforderlich ist.

§ 90

Vernichtung von Wahlunterlagen

(1) Die Wahlunterlagen können 60 Tage vor der Neuwahl vernichtet werden. Die einbehaltenen Wahlbenachrichtigungen sind unverzüglich zu vernichten.

(2) Die Landeswahlleiterin oder der Landeswahlleiter kann zulassen, dass die nach Absatz 1 Satz 1 zur Vernichtung in Betracht kommenden Wahlunterlagen früher vernichtet werden, soweit sie nicht für ein schwebendes Wahlprüfungsverfahren oder für die Strafverfolgungsbehörde zur Ermittlung einer Wahlstraftat von Bedeutung sein können.

(3) Wahlberechtigtenverzeichnisse, Wahlscheinverzeichnisse, besondere Verzeichnisse nach § 27 Absatz 3 und § 28 Absatz 3 Satz 1, Zähllisten sowie Formblätter mit Unterstützungsunterschriften für Wahlvorschläge sind nach Ablauf von sechs Monaten seit der Wahl zu vernichten, wenn nicht eine Wahlleiterin oder ein Wahlleiter mit Rücksicht auf ein schwebendes Wahlprüfungsverfahren etwas anderes anordnet oder sie für die Strafverfolgungsbehörde zur Ermittlung einer Wahlstraftat von Bedeutung sein können.

(4) Wahlniederschriften der Wahlvorstände und Wahlausschüsse, die Hauptzusammenstellungen nach § 73 Absatz 9 sowie die eingereichten Wahlvorschläge und die Niederschriften

über die Bestimmung der Bewerbenden der Wahlvorschläge zählen nicht zu den Wahlunterlagen nach Absatz 1 Satz 1.

(5) Absatz 3 gilt für Unterschriftsbogen für Bürgerbegehren zur Abberufung der Bürgermeisterin, des Bürgermeisters, der Ortsvorsteherin oder des Ortsvorstehers entsprechend. Die Abstimmungsunterlagen eines Bürgerentscheids zur Abberufung der Bürgermeisterin, des Bürgermeisters, der Ortsvorsteherin oder des Ortsvorstehers sind nach Ablauf von sechs Monaten seit der Abstimmung zu vernichten, wenn nicht eine Wahlleiterin oder ein Wahlleiter mit Rücksicht auf ein schwebendes Abstimmungsprüfungsverfahren etwas anderes anordnet oder sie für die Strafverfolgungsbehörde zur Ermittlung einer Abstimmungsstraftat von Bedeutung sein können.

§ 91

Erstattung von Wahlkosten

Der Landkreis erstattet den zu seinem Wahlgebiet gehörenden Gemeinden die nach § 94 des Brandenburgischen Kommunalwahlgesetzes zu erstattenden Kosten, sobald die Wahl durchgeführt worden ist.

§ 92

Mitwirkung des Landeswahlausschusses

Für die Wahrnehmung zentraler Wahlaufgaben durch den Landeswahlausschuss gelten die Verfahrensvorschriften über den Landeswahlausschuss bei Landtagswahlen.

§ 93

Vordruckmuster

Die in dieser Verordnung erwähnten Vordrucke werden von dem für das Kommunalwahlrecht zuständige Ministerium aufgestellt und im Internet veröffentlicht.

Abschnitt 7

Besondere Vorschriften

§ 94

Ergänzende Vorschriften bei Gebietsänderungen

(1) Für die erstmalige Wahl der Vertretung nach der Bildung einer neuen Gemeinde gelten folgende Regelungen:

1. Die maßgebliche Zahl der Einwohnerinnen und Einwohner im Sinne des § 96 des Brandenburgischen Kommunalwahlgesetzes bestimmt sich nach dem Gebietsstand des neuen Wahlgebiets.
2. Enthält der Gebietsänderungsvertrag keine Regelung über die Bildung der Wahlorgane, so beruft die vorläufige Vertretung der neugebildeten Gemeinde spätestens am 130. Tag vor der Wahl die Wahlleiterin oder den Wahlleiter und die Stellvertreterin oder den Stellvertreter. Für den Fall, dass bis zu diesem Zeitpunkt keine vorläufige Vertretung der neugebildeten Gemeinde vorhanden ist, berufen die Vertretungen der bisherigen Gemeinden durch übereinstimmende Beschlüsse oder, wenn die neue Gemeinde ausschließlich durch den Zusammenschluss der amtsangehörigen Gemeinden eines Amtes entsteht und diese Gemeinden die Aufgabe gemäß § 14 Absatz 2 des Brandenburgischen Kommunalwahlgesetzes übertragen haben, der Amtsausschuss die Wahlleiterin oder den Wahlleiter und die Stellvertreterin oder den Stellvertreter. Für den Fall, dass mit Ablauf des 130. Tages vor der Wahl noch keine Person zur Wahlleiterin oder zum Wahlleiter berufen worden ist, hat die

Aufsichtsbehörde die Wahlleiterin oder den Wahlleiter zu berufen; Entsprechendes gilt für die Berufung der Stellvertreterin oder des Stellvertreters.

3. Enthält der Gebietsänderungsvertrag keine Regelung über die Zahl und Abgrenzung der Wahlkreise, so beschließt die vorläufige Vertretung der neugebildeten Gemeinde spätestens am 130. Tag vor der Wahl über deren Zahl und Abgrenzung. Für den Fall, dass bis zu diesem Zeitpunkt keine vorläufige Vertretung der neugebildeten Gemeinde vorhanden ist, stellen die Vertretungen der bisherigen Gemeinden durch übereinstimmende Beschlüsse die Zahl und Abgrenzung der Wahlkreise fest. Enthält der Gebietsänderungsvertrag nur eine Regelung über die Zahl der Wahlkreise, nicht jedoch über die Abgrenzung der Wahlkreise, so ist nur noch deren Abgrenzung festzustellen. Für den Fall, dass die Zahl und Abgrenzung der Wahlkreise mit Ablauf des 130. Tages vor der Wahl noch nicht feststehen, trifft die Aufsichtsbehörde die erforderlichen Festlegungen.
4. Als Vertretung oder Stadtverordnetenversammlung im Sinne des § 28a Absatz 7 Nummer 1 Buchstabe a, Nummer 2 Buchstabe a und Nummer 3 des Brandenburgischen Kommunalwahlgesetzes gilt die Vertretung einer jeden an dem Zusammenschluss beteiligten Gemeinde. Hat eine dieser Vertretungen am Tag der Bestimmung des Wahltages zu bestehen aufgehört, so gilt § 28a Absatz 7 Nummer 1 Buchstabe a, Nummer 2 Buchstabe a und Nummer 3 des Brandenburgischen Kommunalwahlgesetzes mit der Maßgabe, dass der letzte Tag ihres Bestehens anstelle des Tages der Bekanntmachung des Wahltages tritt.
5. Bei der Bestimmung der Reihenfolge der zugelassenen Wahlvorschläge auf dem Stimmzettel gilt § 41 Absatz 2 mit der Maßgabe, dass die ersten (§ 41 Absatz 2 Nummer 1 Satz 1) oder folgenden Wahlvorschlagsnummern (§ 41 Absatz 2 Nummer 2 Satz 3) die Wahlvorschläge der Wahlvorschlagsträger in der Reihenfolge der Stimmzahlen erhalten, die sie bei den letzten Wahlen der Gemeindevertretungen insgesamt im neuen Wahlgebiet erreicht haben.

(2) Für die erstmalige Wahl der hauptamtlichen Bürgermeisterin oder des hauptamtlichen Bürgermeisters nach der Bildung einer neuen Gemeinde, die mit der Wahl nach Absatz 1 verbunden wird, gelten folgende Regelungen:

1. Absatz 1 Nummer 1 gilt entsprechend.
2. § 70 Absatz 5 und 6 des Brandenburgischen Kommunalwahlgesetzes gilt entsprechend mit der Maßgabe, dass das Erfordernis von Unterstützungsunterschriften auch nicht für die Hauptverwaltungsbeamtinnen und Hauptverwaltungsbeamten gilt, deren Anstellungskörperschaft im Zusammenhang mit der Gemeindeneubildung aufgelöst wird oder worden ist. Im Übrigen gilt Absatz 1 Nummer 4 sinngemäß.
3. Bei der Bestimmung der Reihenfolge der zugelassenen Wahlvorschläge auf dem Stimmzettel gilt § 41 Absatz 3 mit der Maßgabe, dass die ersten (§ 41 Absatz 3 Nummer 1 erster Teilsatz) oder folgenden Wahlvorschlagsnummern (§ 41 Absatz 2 Nummer 2 Satz 3) die Wahlvorschläge der Wahlvorschlagsträger in der Reihenfolge der Stimmzahlen erhalten, die sie bei den letzten Wahlen der Gemeindevertretungen insgesamt im neuen Wahlgebiet erreicht haben.

Entsprechendes gilt für den Fall, dass die erstmalige Wahl der hauptamtlichen Bürgermeisterin oder des hauptamtlichen Bürgermeisters vor der Wahl nach Absatz 1 stattfindet.

(3) Absatz 2 gilt sinngemäß für die erstmalige Wahl der ehrenamtlichen Bürgermeisterin oder des ehrenamtlichen Bürgermeisters nach der Bildung einer neuen Gemeinde, die vor der Wahl nach Absatz 1 stattfindet oder mit dieser verbunden wird.

(4) Für die erstmalige Wahl einer Vertretung nach einer Gemeindeeingliederung gilt Absatz 1 Nummer 1 und 3 bis 5 sinngemäß. Für die erstmalige Wahl der Bürgermeisterin oder des Bürgermeisters nach einer Gemeindeeingliederung, die vor der Wahl nach Satz 1 stattfindet oder mit dieser verbunden wird, gilt Absatz 2 Nummer 1 bis 3 entsprechend.

Abschnitt 8

Gleichzeitige Durchführung der Kommunalwahlen mit der Wahl zum Deutschen Bundestag oder zum Europäischen Parlament

§ 95

Grundsatz

Werden die Kommunalwahlen gleichzeitig mit der Wahl zum Deutschen Bundestag (Bundestagswahl) oder der Wahl der Abgeordneten des Europäischen Parlaments aus der Bundesrepublik Deutschland (Europawahl) durchgeführt, gelten die Vorschriften der Abschnitte 1 bis 7, soweit sich nicht aus den nachfolgenden Vorschriften etwas anderes ergibt.

§ 96

Wahlbezirke

Die Wahlbezirke für die Kommunalwahlen müssen unter Zugrundelegung der in § 22 Absatz 2 des Brandenburgischen Kommunalwahlgesetzes bestimmten Größe mit den Wahlbezirken für die Bundestags- oder Europawahl übereinstimmen.

§ 97

Wahlräume (Wahllokale)

Die Kommunalwahlen und die Bundestags- oder Europawahl finden in denselben Wahlräumen (Wahllokalen) statt.

§ 98

Wahlorgane

(1) Die Mitglieder der Wahlausschüsse für die Bundestags- oder Europawahl können zugleich Mitglieder der Wahlausschüsse für die Kommunalwahlen sein.

(2) Die nach den bundeswahlrechtlichen Vorschriften zu berufenden Mitglieder der Wahlvorstände für die Bundestags- oder Europawahl sollen nach Möglichkeit zugleich als Mitglieder der Wahlvorstände für die Kommunalwahlen berufen werden; bei Briefwahlvorständen kann so verfahren werden. Werden die Mitglieder der Wahlvorstände nach Satz 1 für die Bundestags- oder Europawahl und Kommunalwahlen berufen, kann der aufnehmende Wahlvorstand nach § 68 Absatz 2 der Bundeswahlordnung und § 61 Absatz 2 der Europawahlordnung für die betroffenen Wahlbezirke auch die Wahlergebnisse einzelner oder sämtlicher Kommunalwahlen ermitteln und feststellen.

(3) Wahlberechtigte Personen, die als Mitglied eines Wahlvorstandes sowohl für die Bundestags- oder Europawahl als auch für die Kommunalwahlen berufen worden sind, erhalten zusätzlich ein Erfrischungsgeld gemäß § 10 Absatz 2 der Bundeswahlordnung für die Bundestagswahl oder § 10 Absatz 2 der Europawahlordnung für die Europawahl.

§ 99

Wahlberechtigtenverzeichnis

Das Wahlberechtigtenverzeichnis für die Kommunalwahlen kann mit dem Wahlberechtigtenverzeichnis für die Bundestags- oder Europawahl in der Weise verbunden werden, dass die nach § 14 Absatz 2 Satz 3 der Bundeswahlordnung oder nach § 14 Absatz 2 Satz 3 der Europawahlordnung notwendigen Spalten um die nach § 13 Absatz 2 Satz 3 erforderlichen Spalten ergänzt werden. Ist eine Person, die zur Bundestags- oder Europawahl

wahlberechtigt ist, zu den Kommunalwahlen nicht wahlberechtigt, so ist in die Spalte für den Stimmabgabevermerk, die für die betreffende Kommunalwahl bestimmt ist, der Sperrvermerk „N“ einzutragen. Ist eine Person, die zu den Kommunalwahlen wahlberechtigt ist, zur Bundestags- oder Europawahl nicht wahlberechtigt, so ist in die Spalte für den Stimmabgabevermerk, die für die Bundestags- oder Europawahl bestimmt ist, der Sperrvermerk „N“ einzutragen.

§ 100

Wahlbenachrichtigungen, Wahlscheinanträge, Wahlscheine

(1) Die Wahlbenachrichtigungen sollen nach Möglichkeit zusammengefasst werden. Das für Kommunalwahlrecht zuständige Ministerium übermittelt den Wahlbehörden rechtzeitig vor den Wahlen ein Muster der Wahlbenachrichtigung.

(2) Auf der Rückseite der Wahlbenachrichtigung nach Absatz 1 soll nach Möglichkeit ein für die verbundenen Wahlen einheitlicher Vordruck für einen Antrag auf Ausstellung von Wahlscheinen aufgedruckt werden. Absatz 1 Satz 2 gilt entsprechend.

(3) Für die Bundestags- oder Europawahl sind gesonderte Wahlscheine zu verwenden. Die Wahlscheine für die Kommunalwahlen müssen sich deutlich von der weißen oder weißlichen Farbe der Wahlscheine für die Bundestags- oder Europawahl unterscheiden. Die Landeswahlleiterin oder der Landeswahlleiter kann hierzu nähere Regelungen treffen.

§ 101

Stimmzettel, Wahlurnen

(1) Die Farben der Stimmzettel für die Kommunalwahlen müssen sich deutlich von der weißen oder weißlichen Farbe der Stimmzettel für die Bundestags- oder Europawahl unterscheiden. § 100 Absatz 3 Satz 3 gilt entsprechend.

(2) Die Wahlurnen müssen mit einem deutlichen Hinweis versehen sein, für welche Wahl sie jeweils gelten.

§ 102

Stimmabgabe im Wahllokal

(1) Die Prüfung der Wahlberechtigung und die Aushändigung der Stimmzettel richten sich bei verbundenen Bundestags- und Kommunalwahlen nach § 56 Absatz 1 bis 3 der Bundeswahlordnung und bei verbundenen Europa- und Kommunalwahlen nach § 49 Absatz 1 bis 3 der Europawahlordnung; § 52 Absatz 1 Satz 2 bleibt unberührt.

(2) Der Wahlvorstand hat darauf zu achten, dass die wählende Person nur die Stimmzettel für diejenigen Wahlen erhält, für die sie wahlberechtigt ist.

§ 103

Wahlumschläge für die Briefwahl

(1) Bei der Briefwahl müssen sich die Wahlbriefumschläge für die Kommunalwahlen deutlich von der roten Farbe der Wahlbriefumschläge für die Bundestags- oder Europawahl unterscheiden.

(2) Bei der Briefwahl müssen sich die Stimmzettelumschläge für die Kommunalwahlen deutlich von der Farbe der Stimmzettelumschläge für die Bundestags- oder Europawahl unterscheiden.

(3) Die Wahlbriefumschläge für die Kreiswahlen sollen nach Möglichkeit durch den Zusatz „für die Kreiswahlen“, die Wahlbriefumschläge für die Gemeindewahlen durch den Zusatz „für die Gemeindewahlen“ oder einen vergleichbaren Zusatz gekennzeichnet sein. Die

Wahlbriefumschläge für die Kreis- und Gemeindewahlen sollen nach Möglichkeit durch den Zusatz „für die Kommunalwahlen“ gekennzeichnet sein.

(4) § 100 Absatz 3 Satz 3 gilt entsprechend.

§ 104

Bekanntmachungen

(1) Die Bekanntmachung für die Bundestagswahl nach § 20 Absatz 1 der Bundeswahlordnung oder die Bekanntmachung für die Europawahl nach § 19 Absatz 1 der Europawahlordnung und die Bekanntmachung für die Kommunalwahlen nach § 18 sollen nach Möglichkeit verbunden werden. In der Bekanntmachung ist darauf hinzuweisen, dass

1. die Bundestags- oder Europawahl und die Kommunalwahlen gleichzeitig durchgeführt werden und
2. bei der Briefwahl für die Bundestags- oder Europawahl, für die Kreiswahlen und für die Gemeindewahlen jeweils gesonderte Wahlbriefe abzusenden sind. Werden einheitliche Wahlbriefumschläge für die Kreis- und Gemeindewahlen ausgegeben, so ist darauf hinzuweisen, dass bei der Briefwahl für die Bundestags- oder Europawahl und für die Kommunalwahlen jeweils gesonderte Wahlbriefe abzusenden sind.

(2) Die Wahlbekanntmachung für die Bundestagswahl nach § 48 der Bundeswahlordnung oder die Wahlbekanntmachung für die Europawahl nach § 41 der Europawahlordnung soll nach Möglichkeit mit derjenigen für die Kommunalwahlen nach § 42 verbunden werden. In der Bekanntmachung ist darauf hinzuweisen, dass

1. die Bundestags- oder Europawahl und die Kommunalwahlen gleichzeitig durchgeführt werden und
2. bei der Briefwahl für die Bundestags- oder Europawahl, für die Kreiswahlen und für die Gemeindewahlen jeweils gesonderte Wahlbriefe abzusenden sind. Werden einheitliche Wahlbriefumschläge für die Kreis- und Gemeindewahlen ausgegeben, so ist darauf hinzuweisen, dass bei der Briefwahl für die Bundestags- oder Europawahl und für die Kommunalwahlen jeweils gesonderte Wahlbriefe abzusenden sind.

Der Wahlbekanntmachung ist je ein Stimmzettel für die Wahlen beizufügen.

§ 105

Ermittlung der Wahlergebnisse

(1) Im Anschluss an die Wahlhandlung hat zunächst die Ermittlung und Feststellung des Ergebnisses der Bundestags- oder Europawahl zu erfolgen.

(2) Der Wahlvorstand darf erst mit der Auszählung der Stimmen für die Kommunalwahlen beginnen, wenn die Niederschrift über die Ermittlung und Feststellung des Ergebnisses der Bundestags- oder Europawahl im Wahlbezirk (Anlage 29 zu § 72 Absatz 1 der Bundeswahlordnung oder Anlage 25 zu § 65 Absatz 1 der Europawahlordnung) abgeschlossen und die Schnellmeldung über das Ergebnis der Wahl (Anlage 28 zu § 71 Absatz 7 und § 75 Absatz 4 der Bundeswahlordnung oder Anlage 24 zu § 64 Absatz 7 und § 68 Absatz 4 der Europawahlordnung) erstattet ist sowie die dazugehörigen Wahlunterlagen verpackt und versiegelt sind; dies gilt für die Briefwahlvorstände entsprechend.

Abschnitt 9 Schlussvorschriften

§ 106

Unmittelbare Wahl und Abwahl der Landrätin oder des Landrates

Auf die Wahl und die Abwahl der Landrätin oder des Landrates finden die für die Wahl und Abwahl der hauptamtlichen Bürgermeisterin oder des hauptamtlichen Bürgermeisters geltenden Vorschriften entsprechend Anwendung.

§ 107

Übergangsvorschrift

Für kommunale Wahlen und Abstimmungen, die vor dem 1. Mai 2024 stattfinden, gilt die Brandenburgische Kommunalwahlverordnung vom 4. Februar 2008 (GVBl. II S. 38) in ihrer bis zum Inkrafttreten der Dritten Verordnung zur Änderung der Brandenburgischen Kommunalwahlverordnung geltenden Fassung fort.

§ 108

Inkrafttreten, Außerkrafttreten

(1) Diese Verordnung tritt am Tag nach der Verkündung in Kraft.

(2) Gleichzeitig tritt die Brandenburgische Kommunalwahlverordnung vom 4. Februar 2008 (GVBl. II S. 38), die zuletzt durch Verordnung vom 19. Oktober 2018 (GVBl. II Nr. 71) geändert worden ist, außer Kraft.

Potsdam, den 13. September 2023

Der Minister des Innern und für Kommunales

Michael Stübgen

Landkreis Uckermark
Kreiswahlleitung

Karl-Marx-Straße 1
17291 Prenzlau

Telefon: 03984 70-1016
Telefax: 03984 70-1899
wahlen@uckermark.de